

ZARZĄDZENIE Nr 187/20

WÓJTA GMINY SUWAŁKI

z dnia 14 sierpnia 2020 r.

w sprawie przygotowania projektów Uchwał Rady Gminy.

Na podstawie art. 30 ust. 2 pkt 1 ustawy z dnia 8 marca 1990 r. o samorządzie gminnym (Dz. U. z 2020 r. poz. 713) **zarządza się**, co następuje:

§ 1. Ustala się treść projektów uchwał, które wniesione będą pod obrady XX Sesji Rady Gminy Suwałki:

- 1) w sprawie zmian w budżecie Gminy Suwałki na 2020 rok;
- 2) w sprawie zmiany Wieloletniej Prognozy Finansowej Gminy Suwałki na lata 2020-2024;
- 3) w sprawie przyjęcia Gminnego Programu Wsparcia Rodziny na lata 2020 – 2022;
- 4) w sprawie miejscowego planu zagospodarowania przestrzennego części obrębów geodezyjnych Kuków-Folwark i Bród Nowy w gminie Suwałki;
- 5) w sprawie wyrażenia zgody na zbycie nieruchomości położonej w obrębie ewidencyjnym Zielone Kamedulskie;
- 6) w sprawie wyrażenia zgody na nabycie nieruchomości w obrębie ewidencyjnym Taciewo;
- 7) w sprawie wyrażenia zgody na zawarcie porozumienia międzygminnego dotyczącego współdziałania Miasta Suwałki oraz Gminy Suwałki wchodzących w skład aglomeracji Suwałki przy realizacji zadania polegającego na aktualizacji obszaru granic i aglomeracji Suwałki;
- 8) w sprawie zmiany przebiegu istniejącej drogi gminnej nr 101991B;
- 9) w sprawie zmiany przebiegu istniejącej drogi gminnej nr 102001B;
- 10) w sprawie zaliczenia do kategorii dróg gminnych dróg położonych na terenie gminy Suwałki i ustalenia ich przebiegu.
- 11) zmieniającej uchwałę Nr VII/75/19 Rady Gminy Suwałki z dnia 31 maja 2019 r. w sprawie utworzenia Punktu Przedszkolnego w Turówce Nowej.
- 12) w sprawie wyrażenia zgody na przystąpienie Gminy Suwałki do projektu pod nazwą: „Poprawa efektywności energetycznej budynków szkolnych na terenie Augustowa, Gminy Suwałki i Sejn”

stanowiące załączniki od nr 1- 12 niniejszego zarządzenia.

§ 2. Upoważnia się:

- 1) Skarbnika Gminy do przedstawienia w czasie obrad sesji projektów uchwał wymienionych w § 1 pkt 1 i 2 wraz z uzasadnieniem potrzeby jej podjęcia.
- 2) Kierownika Gminnego Ośrodka Pomocy Społecznej w Suwałkach do przedstawienia w czasie obrad sesji projektu uchwały wymienionej w § 1 pkt 3 wraz z uzasadnieniem potrzeby jej podjęcia;
- 3) Kierownika ref. ds. Planowania Przestrzennego do przedstawienia w czasie obrad sesji projektu uchwały wymienionej w § 1 pkt 4 wraz z uzasadnieniem potrzeby jej podjęcia;

- 4) Kierownika Ref. ds. Inwestycyjnych do przedstawienia w czasie obrad sesji projektów uchwał wymienionych w § 1 pkt 5 i 6 wraz z uzasadnieniem potrzeby ich podjęcia.
- 5) Kierownika Ref. ds. Inwestycyjnych do przedstawienia w czasie obrad sesji projektów uchwał wymienionych w § 1 pkt 6, 7, 8, 9 i 10 wraz z uzasadnieniem potrzeby ich podjęcia.
- 6) Kierownika Gminnego Zespołu Ekonomiczno-Administracyjnego Szkół do przedstawienia w czasie obrad sesji do przedstawienia w czasie obrad projektu uchwały wymienionej w § 1 pkt 11 wraz z uzasadnieniem potrzeby jej podjęcia;
- 7) Kierownika Ref. ds. Polityki Społeczno-Gospodarczej do przedstawienia w czasie obrad sesji projektu uchwały wymienionej w § 1 pkt 12 wraz z uzasadnieniem potrzeby jej podjęcia.

§ 3. Wykonanie zarządzenia powierza się osobom wymienionym w § 2.

§ 4. Zarządzenie wchodzi w życie z dniem podjęcia.

Wójt
Zbigniew Mackiewicz

UCHWAŁA NR

RADY GMINY SUWAŁKI

z dnia 25 sierpnia 2020 roku

w sprawie zmian w budżecie Gminy Suwałki na 2020 rok

Na podstawie art. 18 ust. 2 pkt 4 ustawy z dnia 8 marca 1990 r. o samorządzie gminnym (Dz. U. z 2020 r. poz. 713) oraz art. 212, art. 237 ustawy z dnia 27 sierpnia 2009 r. o finansach publicznych (Dz. U. z 2019 r. poz. 869, poz. 1622, poz.1649, poz.2020, z 2020 r. poz.284, poz.374, poz.568, poz. 695) - Rada Gminy Suwałki uchwala, co następuje:

§ 1. Wprowadzić zmiany w planie dochodów:

- 1) zwiększyć dochody o kwotę 1 431 426,00 zł - zgodnie z tabelą w załączniku nr 1;
- 2) zmniejszyć dochody o kwotę 128 423,00 zł - zgodnie z tabelą w załączniku nr 1.

§ 2. Wprowadzić zmiany w planie wydatków:

- 1) zwiększyć wydatki o kwotę 1 038 070,70 zł - zgodnie z tabelą w załączniku nr 2;
- 2) zmniejszyć wydatki o kwotę 1 060 316,70 zł - zgodnie z tabelą w załączniku nr 2.

§ 3. Budżet po dokonanych zmianach wynosi:

- 1) po stronie planowanych dochodów 51 665 894,26 zł, z tego:
 - a) bieżące w wysokości 47 040 778,26 zł;
 - b) majątkowe w wysokości 4 625 116,00 zł,
- 2) po stronie planowanych wydatków 55 329 929,26 z tego:
 - a) bieżące w wysokości 42 536 736,26 zł;
 - b) majątkowe w wysokości 12 793 193,00 zł,
- 3) rezerwy po dokonanych zmianach wynoszą:
 - a) ogólna w wysokości 59 250,00 zł;
 - b) celowa w wysokości 120 000,00 zł z przeznaczeniem na realizację zadań własnych z zakresu zarządzania kryzysowego;
 - c) celową w wysokości 188 523,00 zł z przeznaczeniem na realizację zadań własnych z zakresu oświaty i wychowania;
 - d) celową w wysokości 69 000,00 zł z przeznaczeniem na realizację własnych zadań inwestycyjnych.

§ 4. Deficyt budżetu w wysokości 3 664 035,00 zł który zostanie pokryty przychodami pochodzącymi z:

- 1) nadwyżki budżetowej z lat ubiegłych w kwocie 3 324 858,09 zł,
- 2) przychodami pochodzącymi ze szczególnych zasad wykonywania budżetu określonych:
 - a) w ustawie z dnia 13 września 1996 r. o utrzymaniu czystości i porządku w gminach (Dz.U. z 2019 r. poz. 2010) w kwocie 139 427,24 zł;
 - b) w ustawie z dnia 26 października 1982 r. o wychowaniu w trzeźwości i przeciwdziałaniu alkoholizmowi (Dz.U. z 2019 r. poz. 2277) w kwocie 24 951,62 zł;
- 3) przychodami wynikającymi z rozliczenia środków określonych w art. 5 ust. 1 pkt 2 i dotacji na realizację programu, projektu lub zadania finansowego z udziałem tych środków w kwocie 174 798,05 zł.

§ 5. Łączna kwota przychodów budżetu wynosi 4 448 035,00 zł oraz łączna kwota rozchodów budżetu wynosi 784 000,00 zł, zgodnie z Załącznikiem nr 3.

§ 6. Limity zobowiązań z tytułu kredytów i pożyczek zaciąganych na:

- a) sfinansowanie przejściowego deficytu budżetu w kwocie 2 000 000,00 zł.

§ 7. Wykaz wydatków na zadania inwestycyjne realizowanych w 2020 roku, zgodnie z załącznikiem nr 4.

§ 8. Zestawienie planowanych kwot dotacji celowych dla jednostek sektora finansów publicznych w 2020 roku, zgodnie z załącznikiem nr 5.

§ 9. Zestawienie planowanych kwot dotacji celowych dla jednostek spoza sektora finansów publicznych w 2020 roku, zgodnie z załącznikiem nr 6.

§ 10.1. Ustala się dochody w kwocie 25 000,00 zł i wydatki w kwocie 248 000,00 zł związane z realizacją zadań określonych ustawą Prawo ochrony środowiska, zgodnie z Załącznikiem nr 7.

2. Ustala się dochody w kwocie 1 169 812,00 zł z tytułu opłat za gospodarowanie odpadami komunalnymi i wydatki w kwocie 1 945 170,00 zł, które przeznacza się na pokrycie kosztów systemu gospodarowania odpadami komunalnymi określonych ustawą o utrzymaniu czystości i porządku w gminie, zgodnie z Załącznikiem nr 8;

3. Ustala się dochody w kwocie 72 000,00 zł z tytułu wydawania zezwoleń na sprzedaż napojów alkoholowych oraz wydatki w kwocie 96 952,00 zł na realizację zadań określonych w gminnym programie profilaktyki i rozwiązywania problemów alkoholowych i wydatki, zgodnie z Załącznikiem nr 9;

§ 11. Objaśnienie dokonanych zmian w budżecie stanowi załącznik nr 10 do niniejszej Uchwały.

§ 12. Traci moc:

- załącznik nr 3 „Wykaz wydatków na zadania inwestycyjne realizowane w 2020 roku” z Uchwały nr XIX/203/20 Rady Gminy Suwałki z dnia 30 czerwca 2020 r. w sprawie zmian w budżecie Gminy Suwałki na 2020 rok;
- załącznik nr 5 „Dotacje celowe dla jednostek sektora finansów publicznych w 2020 roku” z Uchwały nr XVII/179/20 Rady Gminy Suwałki z dnia 21 kwietnia 2020 r. w sprawie zmian w budżecie Gminy Suwałki na 2020 rok;

- załącznik nr 4 Dotacji celowej dla jednostek spoza sektora finansów publicznych w 2020 roku” z Uchwały nr XIX/203/20 Rady Gminy Suwałki z dnia 30 czerwca 2020 r. w sprawie zmian w budżecie Gminy Suwałki na 2020 rok;
- załącznik nr 7 „Przychody i rozchody budżetu w 2020 roku” z Uchwały nr XVIII/195/20 Rady Gminy Suwałki z dnia 26 maja 2020 r. w sprawie zmian w budżecie Gminy Suwałki na rok 2020;
- załącznik nr 5 „Plan dochodów i plan wydatków związanych z realizację zadań określonych ustawą Prawo ochrony środowiska” z Uchwały nr XVI/168/20 Rady Gminy Suwałki z dnia 11 marca 2020 r. w sprawie uchwalenia budżetu Gminy Suwałki na rok 2020;
- załącznik nr 6 „Plan dochodów i wydatków związanych z realizacją zadań określonych w ustawie o utrzymaniu czystości i porządku w gminach w 2020 rok” z Uchwały nr XVI/168/20 Rady Gminy Suwałki z dnia 11 marca 2020 r. w sprawie zmian w budżecie Gminy Suwałki na 2020 rok;
- załącznik nr 6 „Planowane dochody z tytułu wydawania zezwoleń na sprzedaż napojów alkoholowych oraz planowane wydatki na realizację zadań określonych w Gminnym Programie Profilaktyki i Rozwiązywania Problemów Alkoholowych oraz planowane wydatki na realizację zadań określonych w Gminnym Programie Przeciwdziałania Narkomanii w 2020 roku” z Uchwały nr XV/158/20 Rady Gminy Suwałki z dnia 4 lutego 2020 r. w sprawie uchwalenia budżetu Gminy Suwałki na rok 2020.

§ 13. Wykonanie Uchwały powierza się Wójtowi Gminy Suwałki.

§ 14. Uchwała podlega ogłoszeniu w Dzienniku Urzędowym Województwa Podlaskiego.

§ 15. Uchwała wchodzi w życie z dniem podjęcia.

Przewodniczący Rady

Marek Jeromin

Zmiany w tabeli planu dochodów budżetu Gminy Suwałki w 2020 roku

§ 1. Zwiększenie planowanych dochodów w budżecie o kwotę 1 431 426,00 zł oraz zmniejszenie planowanych dochodów w budżecie o kwotę 128 423,00 zł w tym:

Rodzaj:		Dochody związane z realizacją zadań wykonywanych na mocy porozumień z organami administracji rządowej				
Dział	Rozdział	Paragraf	Treść	Przed zmianą	Zmiana	Po zmianie
Razem:				4 000,00	0,00	4 000,00
Rodzaj:		Dochody związane z realizacją zadań wykonywanych na mocy porozumień między jednostkami sektora finansów publicznych				
Razem:				191 300,00	0,00	191 300,00
Rodzaj:		Dochody własne				
Dział	Rozdział	Paragraf	Treść	Przed zmianą	Zmiana	Po zmianie
010			Rolnictwo i łowiectwo	54 096,00	-14 984,00	39 112,00
	01095		Pozostała działalność	54 096,00	-14 984,00	39 112,00
		0920	Wpływy z pozostałych odsetek	0,00	16,00	16,00
		2710	Dotacja celowa otrzymana z tytułu pomocy finansowej udzielanej między jednostkami samorządu terytorialnego na dofinansowanie własnych zadań bieżących	15 000,00	-15 000,00	0,00
100			Górnictwo i kopalnictwo	2 400 010,00	475 851,00	2 875 861,00
	10095		Pozostała działalność	2 400 010,00	475 851,00	2 875 861,00
		0460	Wpływy z opłaty eksploatacyjnej	2 400 000,00	474 000,00	2 874 000,00
		0910	Wpływy z odsetek od nieterminowych wpłat z tytułu podatków i opłat	10,00	1 851,00	1 861,00
600			Transport i łączność	1 353 652,00	1 330,00	1 354 982,00
	60004		Lokalny transport zbiorowy	12 544,00	1 329,00	13 873,00
		2170	Środki otrzymane z państwowych funduszy celowych na realizację zadań bieżących jednostek sektora finansów publicznych	0,00	1 329,00	1 329,00
	60016		Drogi publiczne gminne	1 341 108,00	1,00	1 341 109,00
		0920	Wpływy z pozostałych odsetek	0,00	1,00	1,00
630			Turystyka	1 210,00	3 015,00	4 225,00
	63095		Pozostała działalność	1 210,00	3 015,00	4 225,00
		0950	Wpływy z tytułu kar i odszkodowań wynikających z umów	1 210,00	3 015,00	4 225,00
700			Gospodarka mieszkaniowa	1 739 970,00	5,00	1 739 975,00

	70005		Gospodarka gruntami i nieruchomościami	1 738 994,00	5,00	1 738 999,00
		0920	Wpływy z pozostałych odsetek	1 051,00	5,00	1 056,00
750			Administracja publiczna	40 908,00	15 134,00	56 042,00
	75085		Wspólna obsługa jednostek samorządu terytorialnego	236,00	15 134,00	15 370,00
		0970	Wpływy z różnych dochodów	120,00	15 134,00	15 254,00
754			Bezpieczeństwo publiczne i ochrona przeciwpożarowa	0,00	5 000,00	5 000,00
	75412		Ochotnicze straże pożarne	0,00	5 000,00	5 000,00
		2710	Dotacja celowa otrzymana z tytułu pomocy finansowej udzielanej między jednostkami samorządu terytorialnego na dofinansowanie własnych zadań bieżących	0,00	5 000,00	5 000,00
756			Dochody od osób prawnych, od osób fizycznych i od innych jednostek nieposiadających osobowości prawnej oraz wydatki związane z ich poborem	21 501 239,00	600 362,00	22 101 601,00
	75601		Wpływy z podatku dochodowego od osób fizycznych	1 000,00	-800,00	200,00
		0350	Wpływy z podatku od działalności gospodarczej osób fizycznych, opłacanego w formie karty podatkowej	1 000,00	-800,00	200,00
	75615		Wpływy z podatku rolnego, podatku leśnego, podatku od czynności cywilnoprawnych, podatków i opłat lokalnych od osób prawnych i innych jednostek organizacyjnych	8 610 117,00	516 965,00	9 127 082,00
		0310	Wpływy z podatku od nieruchomości	8 400 000,00	400 000,00	8 800 000,00
		0500	Wpływy z podatku od czynności cywilnoprawnych	2 500,00	65 000,00	67 500,00
		0640	Wpływy z tytułu kosztów egzekucyjnych, opłaty komorniczej i kosztów upomnień	47,00	203,00	250,00
		0910	Wpływy z odsetek od nieterminowych wpłat z tytułu podatków i opłat	1 370,00	2 000,00	3 370,00
		2680	Rekompensaty utraconych dochodów podatkach i opłatach lokalnych	0,00	49 762,00	49 762,00
	75616		Wpływy z podatku rolnego, podatku leśnego, podatku od spadków i darowizn, podatku od czynności cywilno- prawnych oraz podatków i opłat lokalnych od osób fizycznych	3 859 406,00	-53 568,00	3 805 838,00
		0360	Wpływy z podatku od spadków i darowizn	28 000,00	-10 000,00	18 000,00
		0500	Wpływy z podatku od czynności cywilnoprawnych	374 000,00	-49 762,00	324 238,00
		0640	Wpływy z tytułu kosztów egzekucyjnych, opłaty komorniczej i kosztów upomnień	1 046,00	2 954,00	4 000,00
		0910	Wpływy z odsetek od nieterminowych wpłat z tytułu podatków i opłat	5 360,00	3 240,00	8 600,00
	75618		Wpływy z innych opłat stanowiących dochody jednostek samorządu terytorialnego na podstawie ustaw	108 405,00	52 765,00	161 170,00
		0490	Wpływy z innych lokalnych opłat pobieranych przez jednostki samorządu terytorialnego na podstawie odrębnych ustaw	17 788,00	1 345,00	19 133,00
		0640	Wpływy z tytułu kosztów egzekucyjnych, opłaty komorniczej i kosztów upomnień	0,00	12,00	12,00
		0690	Wpływy z różnych opłat	1 485,00	51 408,00	52 893,00
	75621		Udziały gmin w podatkach stanowiących dochód budżetu państwa	8 922 311,00	85 000,00	9 007 311,00

		0020	Wpływy z podatku dochodowego od osób prawnych	419 826,00	85 000,00	504 826,00
758			Różne rozliczenia	6 864 208,00	22 168,00	6 886 376,00
	75801		Część oświatowa subwencji ogólnej dla jednostek samorządu terytorialnego	4 899 067,00	22 168,00	4 921 235,00
		2920	Subwencje ogólne z budżetu państwa	4 899 067,00	22 168,00	4 921 235,00
801			Oświata i wychowanie	975 287,00	153 143,00	1 128 430,00
	80101		Szkoły podstawowe	360 761,00	79 002,00	439 763,00
		0610	Wpływy z opłat egzaminacyjnych oraz opłat za wydawanie świadectw, dyplomów, zaświadczeń, certyfikatów i ich duplikatów	0,00	26,00	26,00
		0690	Wpływy z różnych opłat	0,00	18,00	18,00
		0750	Wpływy z najmu i dzierżawy składników majątkowych Skarbu Państwa, jednostek samorządu terytorialnego lub innych jednostek zaliczanych do sektora finansów publicznych oraz innych umów o podobnym charakterze	27 230,00	6 513,00	33 743,00
		0940	Wpływy z rozliczeń/zwrotów z lat ubiegłych	1 120,00	13,00	1 133,00
		0970	Wpływy z różnych dochodów	1 027,00	72 432,00	73 459,00
	80103		Oddziały przedszkolne w szkołach podstawowych	145 612,00	20 000,00	165 612,00
		0830	Wpływy z usług	80 000,00	20 000,00	100 000,00
	80106		Inne formy wychowania przedszkolnego	411 664,00	54 141,00	465 805,00
		0670	Wpływy z opłat za korzystanie z wyżywienia w jednostkach realizujących zadania z zakresu wychowania przedszkolnego	209 174,00	-52 861,00	156 313,00
		0830	Wpływy z usług	107 000,00	107 000,00	214 000,00
		0920	Wpływy z pozostałych odsetek	3,00	2,00	5,00
852			Pomoc społeczna	500 389,00	11 921,00	512 310,00
	85228		Usługi opiekuńcze i specjalistyczne usługi opiekuńcze	7 920,00	51,00	7 971,00
		2360	Dochody jednostek samorządu terytorialnego związane z realizacją zadań z zakresu administracji rządowej oraz innych zadań zleconych ustawami	120,00	51,00	171,00
	85295		Pozostała działalność	21 212,00	11 870,00	33 082,00
		0830	Wpływy z usług	17 172,00	11 870,00	29 042,00
853			Pozostałe zadania w zakresie polityki społecznej	701 266,00	21 407,00	722 673,00
	85395		Pozostała działalność	701 266,00	21 407,00	722 673,00
		2057	Dotacje celowe w ramach programów finansowanych z udziałem środków europejskich oraz środków, o których mowa w art. 5 ust. 3 pkt 5 lit. a i b ustawy, lub płatności w ramach budżetu środków europejskich, realizowanych przez jednostki samorządu terytorialnego	617 748,00	14 975,00	632 723,00
		6257	Dotacje celowe w ramach programów finansowych z udziałem środków europejskich oraz środków, o których mowa w art. 5 ust. 3 pkt 5 lit. a i b ustawy, lub płatności w ramach budżetu środków europejskich, realizowanych przez jednostki samorządu terytorialnego	71 980,00	5 017,00	76 997,00

		6259	Dotacje celowe w ramach programów finansowych z udziałem środków europejskich oraz środków, o których mowa w art. 5 ust. 3 pkt 5 lit. a i b ustawy, lub płatności w ramach budżetu środków europejskich, realizowanych przez jednostki samorządu terytorialnego	11 538,00	1 415,00	12 953,00
855			Rodzina	33 300,00	5,00	33 305,00
	85503		Karta Dużej Rodziny	0,00	5,00	5,00
		2360	Dochody jednostek samorządu terytorialnego związane z realizacją zadań z zakresu administracji rządowej oraz innych zadań zleconych ustawami	0,00	5,00	5,00
900			Gospodarka komunalna i ochrona środowiska	2 042 020,00	8 646,00	2 050 666,00
	90002		Gospodarka odpadami komunalnymi	1 171 384,00	4 628,00	1 176 012,00
		0640	Wpływy z tytułu kosztów egzekucyjnych, opłaty komorniczej i kosztów upomnień	1 252,00	2 248,00	3 500,00
		0910	Wpływy z odsetek od nieterminowych wpłat z tytułu podatków i opłat	320,00	2 380,00	2 700,00
	90005		Ochrona powietrza atmosferycznego i klimatu	801 968,00	1,00	801 969,00
		0920	Wpływy z pozostałych odsetek	0,00	1,00	1,00
	90095		Pozostała działalność	2 900,00	4 017,00	6 917,00
		2460	Środki otrzymane od pozostałych jednostek zaliczanych do sektora finansów publicznych na realizację zadań bieżących jednostek zaliczanych do sektora finansów publicznych	0,00	4 000,00	4 000,00
		2700	Środki na dofinansowanie własnych zadań bieżących gmin, powiatów (związków gmin, związków powiatowo- gminnych, związków powiatów), samorządów województw, pozyskane z innych źródeł	0,00	17,00	17,00
Razem:				38 996 923,00	1 303 003,00	40 299 926,00
Rodzaj:		Dochody zlecone				
Dział	Rozdział	Paragraf	Treść	Przed zmianą	Zmiana	Po zmianie
Razem:				11 170 668,26	0,00	11 170 668,26
Dochody razem:				50 362 891,26	+1 431 426,00 -128 423,00	51 665 894,26

Plan dochodów na 2020 rok							
Plan dochodów na 2020 roku	Z tego:						
	Dochody bieżące	z tego:	Dochody majątkowe	z tego:			
		dochody bieżące na programy finansowane z udziałem środków, o których mowa w art. 5 ust.1 pkt 2 i 3		dochody z tytułu przekształcenia prawa użytkowania wieczystego w prawo własności § 0760	dochody ze sprzedaży majątku § 0770 § 0780 § 0870 § 0800	dochody z tytułu dotacji oraz środków przeznaczonych na inwestycje § z 6.... bez § z 669	w tym:
							dochody na programy finansowane z udziałem środków, o których mowa w art. 5 ust.1 pkt 2 i 3
1	2	3	4	5	6	7	8
51 665 894,26	47 040 778,26	965 411,00	4 625 116,00	6 568,00	1 695 956,00	2 922 345,00	890 942,00

Zmiany w tabeli planu wydatków budżetu Gminy Suwałki w 2020 rok

§ 1. Zwiększenie planowanych wydatków w budżecie o kwotę 1 038 070,70 zł, zmniejszenie planowanych wydatków w budżecie o kwotę 1 060 316,70 zł, w tym:

Rodzaj:		Wydatki związane z realizacją zadań wykonywanych na mocy porozumień z organami administracji rządowej				
Dział	Rozdział	Paragraf	Treść	Przed zmianą	Zmiana	Po zmianie
Razem:				4 000,00	0,00	4 000,00
Rodzaj:		Wydatki związane z realizacją zadań wykonywanych na mocy porozumień między jednostkami sektora finansów publicznych				
Dział	Rozdział	Paragraf	Treść	Przed zmianą	Zmiana	Po zmianie
801			Oświata i wychowanie	1 378 227,00	-201 214,00	1 177 013,00
	80101		Szkoły podstawowe	1 125 000,00	-149 000,00	976 000,00
		2310	Dotacje celowe przekazane gminie na zadania bieżące realizowane na podstawie porozumień (umów) między jednostkami samorządu terytorialnego	1 125 000,00	-149 000,00	976 000,00
	80103		Oddziały przedszkolne w szkołach podstawowych	34 000,00	-10 000,00	24 000,00
		2310	Dotacje celowe przekazane gminie na zadania bieżące realizowane na podstawie porozumień (umów) między jednostkami samorządu terytorialnego	34 000,00	-10 000,00	24 000,00
	80104		Przedszkola	50 000,00	-10 000,00	40 000,00
		2310	Dotacje celowe przekazane gminie na zadania bieżące realizowane na podstawie porozumień (umów) między jednostkami samorządu terytorialnego	50 000,00	-10 000,00	40 000,00
	80113		Dowożenie uczniów do szkół	80 960,00	-32 214,00	48 746,00
		2310	Dotacje celowe przekazane gminie na zadania bieżące realizowane na podstawie porozumień (umów) między jednostkami samorządu terytorialnego	80 960,00	-32 214,00	48 746,00
851			Ochrona zdrowia	20 000,00	1 783,00	21 783,00
	85153		Zwalczanie narkomanii	0,00	525,00	525,00
		2800	Dotacja celowa z budżetu dla pozostałych jednostek zaliczanych do sektora finansów publicznych	0,00	525,00	525,00
	85154		Przeciwdziałanie alkoholizmowi	0,00	1 258,00	1 258,00

		2800	Dotacja celowa z budżetu dla pozostałych jednostek zaliczanych do sektora finansów publicznych	0,00	1 258,00	1 258,00
Razem:				3 635 389,00	-199 431,00	3 435 958,00
Rodzaj:		Wydatki własne				
Dział	Rozdział	Paragraf	Treść	Przed zmianą	Zmiana	Po zmianie
010			Rolnictwo i łowiectwo	278 250,00	-24 800,00	253 450,00
	01010		Infrastruktura wodociągowa i sanitacyjna wsi	236 250,00	5 200,00	241 450,00
		6050	Wydatki inwestycyjne jednostek budżetowych	179 500,00	5 200,00	184 700,00
	01095		Pozostała działalność	33 000,00	-30 000,00	3 000,00
		4210	Zakup materiałów i wyposażenia	30 000,00	-30 000,00	0,00
600			Transport i łączność	7 491 744,00	-287 993,00	7 203 751,00
	60004		Lokalny transport zbiorowy	200 000,00	-98 671,00	101 329,00
		4300	Zakup usług pozostałych	200 000,00	-98 671,00	101 329,00
	60016		Drogi publiczne gminne	7 291 744,00	-189 322,00	7 102 422,00
		4010	Wynagrodzenia osobowe pracowników	93 000,00	-13 000,00	80 000,00
		4040	Dodatkowe wynagrodzenie roczne	7 650,00	-1 322,00	6 328,00
		6050	Wydatki inwestycyjne jednostek budżetowych	6 291 790,00	-175 000,00	6 116 790,00
630			Turystyka	340 774,00	3 015,00	343 789,00
	63095		Pozostała działalność	340 774,00	3 015,00	343 789,00
		4270	Zakup usług remontowych	6 210,00	3 015,00	9 225,00
710			Działalność usługowa	137 332,00	0,00	137 332,00
	71004		Plany zagospodarowania przestrzennego	64 645,00	0,00	64 645,00
		4017	Wynagrodzenia osobowe pracowników	3 204,00	-205,46	2 998,54
		4019	Wynagrodzenia osobowe pracowników	598,00	-38,68	559,32
		4117	Składki na ubezpieczenia społeczne	549,00	-36,20	512,80
		4119	Składki na ubezpieczenia społeczne	103,00	-7,39	95,61
		4127	Składki na Fundusz Pracy oraz Solidarnościowy Fundusz Wsparcia Osób Niepełnosprawnych	96,00	-36,65	59,35
		4129	Składki na Fundusz Pracy oraz Solidarnościowy Fundusz Wsparcia Osób Niepełnosprawnych	18,00	-6,93	11,07
		4177	Wynagrodzenia bezosobowe	1 096,00	-1 096,00	0,00
		4179	Wynagrodzenia bezosobowe	205,00	-205,00	0,00
		4217	Zakup materiałów i wyposażenia	8 409,00	3 779,19	12 188,19
		4219	Zakup materiałów i wyposażenia	1 569,00	707,51	2 276,51

		4307	Zakup usług pozostałych	3 585,00	-2 275,29	1 309,71
		4309	Zakup usług pozostałych	669,00	-424,71	244,29
		4367	Opłaty z tytułu zakupu usług telekomunikacyjnych	506,00	-129,59	376,41
		4369	Opłaty z tytułu zakupu usług telekomunikacyjnych	95,00	-24,80	70,20
750			Administracja publiczna	6 063 320,00	-334 497,00	5 728 823,00
	75011		Urzędy wojewódzkie	148 198,00	-2 713,00	145 485,00
		4010	Wynagrodzenia osobowe pracowników	105 323,00	-3 000,00	102 323,00
		4040	Dodatkowe wynagrodzenie roczne	7 964,00	-213,00	7 751,00
		4700	Szkolenia pracowników niebędących członkami korpusu służby cywilnej	1 000,00	500,00	1 500,00
	75023		Urzędy gmin (miast i miast na prawach powiatu)	4 740 368,00	-331 784,00	4 408 584,00
		4010	Wynagrodzenia osobowe pracowników	2 925 223,00	-223 000,00	2 702 223,00
		4040	Dodatkowe wynagrodzenie roczne	234 756,00	-44 284,00	190 472,00
		4110	Składki na ubezpieczenia społeczne	537 500,00	-57 000,00	480 500,00
		4120	Składki na Fundusz Pracy oraz Solidarnościowy Fundusz Wsparcia Osób Niepełnosprawnych	77 974,00	-17 000,00	60 974,00
		4610	Koszty postępowania sądowego i prokuratorskiego	15 000,00	9 500,00	24 500,00
	75085		Wspólna obsługa jednostek samorządu terytorialnego	827 724,00	0,00	827 724,00
		4040	Dodatkowe wynagrodzenie roczne	38 254,00	-1 531,00	36 723,00
		4210	Zakup materiałów i wyposażenia	21 500,00	1 531,00	23 031,00
754			Bezpieczeństwo publiczne i ochrona przeciwpożarowa	351 778,00	3 786,00	355 564,00
	75412		Ochotnicze straże pożarne	283 124,00	3 786,00	286 910,00
		4040	Dodatkowe wynagrodzenie roczne	6 430,00	-1 214,00	5 216,00
		4210	Zakup materiałów i wyposażenia	16 500,00	7 500,00	24 000,00
		4300	Zakup usług pozostałych	16 000,00	-2 500,00	13 500,00
801			Oświata i wychowanie	10 802 804,00	171 750,00	10 974 554,00
	80101		Szkoły podstawowe	7 529 666,00	22 512,00	7 552 178,00
		4040	Dodatkowe wynagrodzenie roczne	316 557,00	-42 693,00	273 864,00
		4240	Zakup środków dydaktycznych i książek	20 000,00	34 344,00	54 344,00
		4260	Zakup energii	144 600,00	-4 000,00	140 600,00
		4270	Zakup usług remontowych	127 254,00	35 861,00	163 115,00
		4700	Szkolenia pracowników niebędących członkami korpusu służby	24 900,00	-1 000,00	23 900,00
	80103		Oddziały przedszkolne w szkołach podstawowych	883 384,00	-7 653,00	875 731,00
		4040	Dodatkowe wynagrodzenie roczne	34 177,00	-653,00	33 524,00
		4240	Zakup środków dydaktycznych i książek	4 025,00	3 000,00	7 025,00
		4330	Zakup usług przez jednostki samorządu terytorialnego od innych jednostek samorządu terytorialnego	40 000,00	-10 000,00	30 000,00
	80104		Przedszkola	435 000,00	220 000,00	655 000,00

		4330	Zakup usług przez jednostki samorządu terytorialnego od innych jednostek samorządu terytorialnego	435 000,00	220 000,00	655 000,00
	80106		Inne formy wychowania przedszkolnego	1 004 432,00	-62 589,00	941 843,00
		4040	Dodatkowe wynagrodzenie roczne	34 207,00	-2 077,00	32 130,00
		4240	Zakup środków dydaktycznych i książek	3 025,00	877,00	3 902,00
		4300	Zakup usług pozostałych	231 934,00	-64 889,00	167 045,00
		4330	Zakup usług przez jednostki samorządu terytorialnego od innych jednostek samorządu terytorialnego	10 000,00	3 500,00	13 500,00
	80113		Dowożenie uczniów do szkół	450 587,00	-520,00	450 067,00
		4040	Dodatkowe wynagrodzenie roczne	6 008,00	-520,00	5 488,00
	80150		Realizacja zadań wymagających stosowania specjalnej organizacji nauki i metod pracy dla dzieci i młodzieży w szkołach podstawowych	347 201,00	0,00	347 201,00
		4040	Dodatkowe wynagrodzenie roczne	22 015,00	-9 687,00	12 328,00
		4240	Zakup środków dydaktycznych i książek	44 770,00	9 687,00	54 457,00
851			Ochrona zdrowia	176 952,00	-1 783,00	175 169,00
	85153		Zwalczanie narkomanii	1 000,00	-525,00	475,00
		4210	Zakup materiałów i wyposażenia	500,00	-500,00	0,00
		4300	Zakup usług pozostałych	500,00	-25,00	475,00
	85154		Przeciwdziałanie alkoholizmowi	95 952,00	-1 258,00	94 694,00
		4170	Wynagrodzenia bezosobowe	36 300,00	-14 258,00	22 042,00
		4190	Nagrody konkursowe	0,00	2 000,00	2 000,00
		4300	Zakup usług pozostałych	28 000,00	8 000,00	36 000,00
		4610	Koszty postępowania sądowego i prokuratorskiego	3 000,00	3 000,00	6 000,00
853			Pozostałe zadania w zakresie polityki społecznej	1 366 408,00	4 748,00	1 371 156,00
	85395		Pozostała działalność	1 366 408,00	4 748,00	1 371 156,00
		2910	Zwrot dotacji oraz płatności wykorzystanych niezgodnie z	0,00	4 748,00	4 748,00
		4010	Wynagrodzenia osobowe pracowników	7 820,00	1 000,00	8 820,00
		4017	Wynagrodzenia osobowe pracowników	247 425,00	-254,00	247 171,00
		4019	Wynagrodzenia osobowe pracowników	25 196,00	-390,00	24 806,00
		4110	Składki na ubezpieczenia społeczne	1 998,00	173,00	2 171,00
		4117	Składki na ubezpieczenia społeczne	51 756,00	-112,00	51 644,00
		4119	Składki na ubezpieczenia społeczne	5 365,00	-173,00	5 192,00
		4120	Składki na Fundusz Pracy oraz Solidarnościowy Fundusz Wsparcia Osób Niepełnosprawnych	350,00	25,00	375,00
		4127	Składki na Fundusz Pracy oraz Solidarnościowy Fundusz Wsparcia Osób Niepełnosprawnych	7 063,00	-24,00	7 039,00
		4129	Składki na Fundusz Pracy oraz Solidarnościowy Fundusz Wsparcia Osób Niepełnosprawnych	616,00	-36,00	580,00
		4170	Wynagrodzenia bezosobowe	22 350,00	-1 198,00	21 152,00
		4177	Wynagrodzenia bezosobowe	58 624,00	402,00	59 026,00

		4179	Wynagrodzenia bezosobowe	6 179,00	618,00	6 797,00
		4217	Zakup materiałów i wyposażenia	101 154,00	-12,00	101 142,00
		4219	Zakup materiałów i wyposażenia	9 727,00	-19,00	9 708,00
854			Edukacyjna opieka wychowawcza	563 404,00	-971,00	562 433,00
	85401		Świetlice szkolne	399 402,00	-971,00	398 431,00
		4040	Dodatkowe wynagrodzenie roczne	19 826,00	-971,00	18 855,00
900			Gospodarka komunalna i ochrona środowiska	3 595 775,00	643 930,00	4 239 705,00
	90001		Gospodarka ściekowa i ochrona wód	41 000,00	8 000,00	49 000,00
		6230	Dotacje celowe z budżetu na finansowanie lub dofinansowanie kosztów realizacji inwestycji i zakupów inwestycyjnych jednostek nie zaliczanych do sektora finansów publicznych	40 000,00	8 000,00	48 000,00
	90002		Gospodarka odpadami komunalnymi	1 309 240,00	635 930,00	1 945 170,00
		4040	Dodatkowe wynagrodzenie roczne	6 900,00	-670,00	6 230,00
		4300	Zakup usług pozostałych	1 188 828,00	636 600,00	1 825 428,00
Razem:				40 542 245,00	177 185,00	40 719 430,00
Rodzaj:		Wydatki związane z realizacją zadań z zakresu administracji rządowej i innych zleconych jednostce samorządu terytorialnego odrębnymi ustawami				
Dział	Rozdział	Paragraf	Treść	Przed zmianą	Zmiana	Po zmianie
750			Administracja publiczna	62 856,00	0,00	62 856,00
	75056		Spis powszechny i inne	31 556,00	0,00	31 556,00
		3020	Wydatki osobowe niezaliczone do wynagrodzeń	0,00	30 840,00	30 840,00
		4010	Wynagrodzenia osobowe pracowników	30 840,00	-30 840,00	0,00
855			Rodzina	9 557 473,71	0,00	9 557 473,71
	85504		Wspieranie rodziny	304 000,00	0,00	304 000,00
		4010	Wynagrodzenia osobowe pracowników	8 189,00	-1 571,00	6 618,00
		4110	Składki na ubezpieczenia społeczne	1 410,00	-271,00	1 139,00
		4120	Składki na Fundusz Pracy oraz Solidarnościowy Fundusz Wsparcia Osób Niepełnosprawnych	201,00	-38,00	163,00
		4210	Zakup materiałów i wyposażenia	0,00	1 078,00	1 078,00
		4300	Zakup usług pozostałych	0,00	802,00	802,00
Razem:				11 170 541,26	0,00	11 170 541,26
Wydatki ogółem:				55 352 175,26	+1 038 070,70 -1 060 316,70	55 329 929,26

Plan wydatków na 2020 rok													
Plan wydatków na 2020 rok	Z tego												
	Wydatki bieżące	z tego:								Wydatki majątkowe	z tego:		
		wydatki jednostek budżetowych,	z tego:		dotacje na zadania bieżące	świadczenia na rzecz osób fizycznych;	wydatki na programy finansowane z udziałem środków, o których mowa w art. 5 ust. 1 pkt 2 i 3	wyплаты z tytułu poręczeń i gwarancji	obsługa długu		inwestycje i zakupy inwestycyjne	w tym:	zakup i objęcie akcji i udziałów oraz wniesienie wkładów do spółek prawa handlowego.
			wynagrodzenia i składki od nich naliczane	wydatki związane z realizacją ich statutowych zadań;								na programy finansowane z udziałem środków, o których mowa w art. 5 ust. 1 pkt 2 i 3,	
1	2	3	4	5	6	7	8	9	10	11	12	13	14
55 329 929,26	42 536 736,26	25 757 371,97	13 495 300,33	12 262 071,64	5 035 991,49	10 740 478,80	852 894,00	0,00	150 000,00	12 793 193,00	12 793 193,00	1 361 454,00	0,00

Przewodniczący Rady

Marek Jeromin

Załącznik nr 3 do
Uchwały nr
Rady Gminy Suwałki
z dnia 25 sierpnia 2020 roku

**Przychody i rozchody budżetu
w 2020 roku**

Lp.	Treść	Klasyfikacja	Kwota przed zmianą	Kwota zmiany	Kwota po zmianie
1	2	3	4	5	6
Przychody ogółem:		x	5 773 284,00	-1 325 249,00	4 448 035,00
1.	Przychody z zaciągniętych pożyczek i kredytów na rynku krajowym	§ 952	1 500 000,00	-1 500 000,00	0,00
2.	Nadwyżka budżetu z lat ubiegłych	§ 957	3 150 107,09	174 751,00	3 324 858,09
3.	Przychody z niewykorzystanych środków pieniężnych na rachunku bieżącym budżetu, wynikających z rozliczenia dochodów i wydatków nimi sfinansowanych związanych ze szczególnymi zasadami wykonywania budżetu określonymi w odrębnych ustawach, w tym:	§ 905	164 378 ,86	0,00	164 378,86
	a) przychody na podstawie ustawy z dnia 13 września 1996 r. o utrzymaniu czystości i porządku w gminach (Dz.U. z 2019 r. poz. 2010)	§ 905	139 427,24	0,00	139 427,24
	b) przychody na podstawie ustawy z dnia 26 października 1982 r. o wychowaniu w trzeźwości i przeciwdziałaniu alkoholizmowi (Dz.U. z 2019 r. poz. 2277)	§ 905	24 951,62	0,00	24 951,62
4.	Przychody z wynikających z rozliczenia środków określonych w art. 5 ust. 1 pkt 2 ustawy i dotacji na realizację programu, projektu lub zadania finansowanego z udziałem tych środków	§ 906	174 798,05	0,00	174 798,05
5.	Wolne środki, o których mowa w art.217 ust.2 pkt 6 ustawy	§ 950	784 000,00	0,00	784 000,00
Rozchody ogółem:		x	784 000,00	0,00	784 000,00
1.	Splaty kredytów i pożyczek	§ 992	784 000,00	0,00	784 000,00

Wykaz wydatków na zadania inwestycyjne realizowanych w 2020 roku

Lp.	Rozdz.	Nazwa zadania inwestycyjnego	Wartość zadania w 2020 przed zmianą	Zmiana w 2020 roku	Wartość zadania w 2020 roku po zmianie	Jednostka organizacyjna realizująca program lub koordynująca wykonanie programu
1	2	3	4	5	6	7
1.	01010 6050	Rozbudowa sieci wodociągowej w m. Lipniak, na działce o nr geod 27/1, obręb ew. 0018 Lipniak	36 000,00	0,00	36 000,00	Urząd Gminy Suwałki
2	01010 6050	Budowa sieci wodociągowej na odcinku jej przejścia przez teren kolejowy - metodą wykonania przecisku na działce nr 168 ob. Nowa Wieś, stanowiącą teren zamknięty kolejowy	60 000,00	0,00	60 000,00	Urząd Gminy Suwałki
3.	01010 6050	Rozbudowa sieci wodociągowej i kanalizacji sanitarnej na dz. nr. ewid. 384/2, 420,410/3, 411/1, 378,530 obręb Krzywe, gm. Suwałki	2 000,00	0,00	2 000,00	Urząd Gminy Suwałki
4.	01010 6050	Rozbudowa sieci wodociągowej w m. Okuniowiec (do działki nr 5/5)	25 000,00	+ 5 200,00	30 200,00	Urząd Gminy Suwałki
5.	01010 6050	Rozbudowa sieci wodociągowej wraz z budową hydroforni w celu zasilenia terenów przy gazowni w m. Zielone Kamedulskie	1 500,00	0,00	1 500,00	Urząd Gminy Suwałki
6.	01010 6060	Zakup pomp do centralnej przepompowni ścieków Stacji Podnoszenia Ciśnienia w Płocicznie-Tartak	24 000,00	0,00	24 000,00	Urząd Gminy Suwałki
7.	01010 6050	Dokumentacja projektowo-kosztorysowa rozbudowy sieci wodociągowej i kanalizacji sanitarnej w m. Płocicznie-Tartak	40 000,00	0,00	40 000,00	Urząd Gminy Suwałki
8.	01010 6050	Rozbudowa sieci wodociągowej w Białej Wodzie, na działce o nr geod. 78/27	15 000,00	0,00	15 000,00	Urząd Gminy Suwałki
	010		203 500,00	+5 200,00	208 700,00	
9.	60016 6050	Modernizacja drogi dojazdowej dz. Nr geod.69, 72/2 w msc. Korobiec-zmiana nawierzchni gruntowej na żwirową na długości ok. 2,0 km	483 000,00	-130 000,00	353 000,00	Urząd Gminy Suwałki
10.	60016 6050	Rozbudowa systemu komunikacyjnego Gminy Suwałki poprzez budowę drogi gminnej w m. Okuniowiec-kontynuowane z 2019 r.	887 414,00	0,00	887 414,00	Urząd Gminy Suwałki
11.	60016 6050	Budowa drogi Nr 102001B Biała Woda (od drogi powiatowej nr 1142B do drogi wojewódzkiej nr 655) wraz z budową łącznika do drogi nr 101996B Biała Woda-Prudyszki - kontynuowane z 2019 r.	1 850 964,00	-20 000,00	1 830 964,00	Urząd Gminy Suwałki
12.	60016 6050	Przebudowa drogi wewnętrznej z nawierzchni żwirowej na nawierzchnię utwardzoną na dz. nr ewid. 210/2 w m. Bród Nowy	595 000,00	0,00	595 000,00	Urząd Gminy Suwałki
13.	60016 6050	Przebudowa drogi gminnej nr 102025B Białe –Niemcowizna z nawierzchni żwirowej na nawierzchnię utwardzoną w msc. Niemcowizna na dz. nr ewid. 24 na dł. ok 700 m	345 000,00	0,00	345 000,00	Urząd Gminy Suwałki
14.	60016 6050	Budowa drogi gminnej nr 101998B Przebród Wasilczyki	630 000,00	0,00	630 000,00	Urząd Gminy Suwałki
15.	60016 6050	Przebudowa drogi gminnej z nawierzchni żwirowej na nawierzchnię utwardzoną w miejscowości Osinki gm. Suwałki	458 000,00	0,00	458 000,00	Urząd Gminy Suwałki
16.	60016 6050	Przebudowa drogi gminnej z nawierzchni żwirowej na nawierzchnię utwardzoną w miejscowości Zielone Drugie gm. Suwałki	365 000,00	0,00	365 000,00	Urząd Gminy Suwałki
17.	60016 6050	Przebudowa drogi gminnej z nawierzchni żwirowej na nawierzchnię utwardzoną w miejscowości Czarnakowizna gm. Suwałki	544 646,00	-25 000,00	519 646,00	Urząd Gminy Suwałki
18.	60016 6050	Budowa chodnika między I a II linią osiedla w msc. Krzywe	45 000,00	0,00	45 000,00	Urząd Gminy Suwałki
19.	60016 6050	Budowa drogi serwisowej łączącej drogi wojewódzkie nr 653 i nr 652	80 000,00	0,00	80 000,00	Urząd Gminy Suwałki

20.	60016 6050	Wykonanie dokumentacji projektowej na: „Budowa drogi gminnej Nr 166502B z nawierzchni żwirowej na nawierzchnię utwardzoną w msc. Stary Folwark gm. Suwałki”	1 000,00	0,00	1 000,00	Urząd Gminy Suwałki
21.	60016 6050	Wykonanie dokumentacji projektowej na: „Budowa drogi gminnej Nr 102011B Leszczewek-Leszczewo gm. Suwałki z nawierzchni żwirowej na nawierzchnię utwardzoną.”	1 000,00	0,00	1 000,00	Urząd Gminy Suwałki
22.	60016 6050	Wykonanie dokumentacji projektowej na „Budowę drogi gminnej nr 102022B- przez wieś Korkliny oraz drogi gminnej nr 101993B-Kuków Folwark- Korkliny gm. Suwałki”	1 766,00	0,00	1 766,00	Urząd Gminy Suwałki
23.	60016 6050	Budowa drogi gminnej nr 102022B Krzywe – Mała Huta gm. Suwałki	1 000,00	0,00	1 000,00	Urząd Gminy Suwałki
24.	60016 6050	„Budowa drogi gminnej Nr 102013B do drogi gminnej Nr 101995B z nawierzchni żwirowej na nawierzchnię utwardzoną w miejscowości Taciewo gm. Suwałki”	1 000,00	0,00	1 000,00	Urząd Gminy Suwałki
25.	60016 6050	„Budowa drogi od drogi gminnej Nr 102015B z nawierzchni żwirowej na nawierzchnię utwardzoną w msc. Osinki gm. Suwałki	1 000,00	0,00	1 000,00	Urząd Gminy Suwałki
26.	60016 6050	„Budowa drogi od drogi powiatowej Nr 1153B do drogi gminnej Nr 102016B z nawierzchni żwirowej na nawierzchnię utwardzoną w msc. Okuniowiec gm. Suwałki”	1 000,00	0,00	1 000,00	Urząd Gminy Suwałki
	600		6 291 790,00	-175 000,00	6 116 790,00	
27.	63095 6050 6057 6059	Budowa pomostu pływającego na jeziorze Czarne na działce o nr geod. 201 obręb Mała Huta w ramach projektu pn.: Modernizacja infrastruktury technicznej szlaku rowerowego „Wokół Wigier”	248 500,00	0,00	248 500,00	Urząd Gminy Suwałki
28.	63095 6050	Opracowanie operatu wodnoprawnego na zadanie pn.: zakup i montaż pomostu pływającego w miejscowości Leszczewek	4 000,00	0,00	4 000,00	Urząd Gminy Suwałki
29.	63095 6050	Aktualizacja kosztorysów na utworzenie ścieżki dydaktycznej na obszarach chronionych gminy Suwałki	2 000,00	0,00	2 000,00	Urząd Gminy Suwałki
	630		254 500,00	0,00	254 500,00	
30.	70005 6060	Wykup nieruchomości pod infrastrukturę gminy	150 000,00	0,00	150 000,00	Urząd Gminy Suwałki
31.	70005 6060	Nabywanie nieruchomości, które z mocy prawa przechodzą na rzecz gminy	800 000,00	0,00	800 000,00	Urząd Gminy Suwałki
32.	70005 6060	Zakup lokalu mieszkalnego w m. Zielone Kamedulskie	45 093,00	0,00	45 093,00	Urząd Gminy Suwałki
	700		995 093,00	0,00	995 093,00	
33.	72095 6057 6059	Zakup i wdrożenie systemu ochrony i archiwizacji danych oraz zakup serwera aplikacyjnego systemów dziedzicznych udostępniających e-usługi w ramach projektu "Rozwój cyfrowych usług województwa podlaskiego"	72 572,00	0,00	72 572,00	Urząd Gminy Suwałki
	720		72 572,00	0,00	72 572,00	
34.	80101 6050	Opracowanie Programu Funkcjonalno Użytkowego dot. zadania pn. „Termomodernizacja budynku Szkoły Podstawowej im. Lotników Polskich w Płocicznie-Tartak Gmina Suwałki	10 000,00	0,00	10 000,00	Urząd Gminy Suwałki
	801		10 000,00	0,00	10 000,00	
35.	85395 6050 6057 6059	Budowa placów zabaw w miejscowościach Potasznia, Sobolewo i Krzywe w ramach projektu pn.: „Zabawa bez barier – integracyjne place zabaw w miejscowościach turystycznych Gminy Suwałki”	124 101,00	0,00	124 101,00	Urząd Gminy Suwałki
36.	85395 6050 6057 6059	Utworzenie inkubatora przetwórstwa lokalnego w Sobolewie	545 000,00	0,00	545 000,00	Urząd Gminy Suwałki
37.	85395 6057 6059	Utworzenie sieci świetlic środowiskowych w Gminie Suwałki – adaptacja pomieszczeń w świetlicy w Nowej Wsi	8 600,00	0,00	8 600,00	Urząd Gminy Suwałki
	853		677 701,00	0,00	677 701,00	
38.	90005 6050 6057 6059	Zielona Gmina III – budowa instalacji OZE na budynkach użyteczności publicznej Gminy Suwałki w Gminie Suwałki	777 337,00	0,00	777 337,00	Urząd Gminy Suwałki
39.	90005 6050	Zielona Gmina IV - Dokumentacja techniczna na zakup i montaż instalacji z zakresu OZE dla mieszkańców Gminy Suwałki	25 000,00	0,00	25 000,00	Urząd Gminy Suwałki
40.	90015 6050	Wykonanie dokumentacji na budowę oświetlenia w m. Płociczno-Osiedle na działkach: 364/58, 364/4, 364/164	8 000,00	0,00	8 000,00	Urząd Gminy Suwałki

41.	90015 6050	Uzupełnienie oświetlenia na istniejących słupach energetycznych w m: Biała Woda, Kropiwno Stare, Lipniak, Leszczewo, Nowa Wieś, Potasznia, Poddubówek, Sobolewo, Wiatrołuża Pierwsza	47 000,00	0,00	47 000,00	Urząd Gminy Suwałki
42.	90015 6050	Aktualizacja dokumentacji pn.: "Budowa oświetlenia w miejscowości Osowa, Czarnakowizna gm. Suwałki	5 000,00	0,00	5 000,00	Urząd Gminy Suwałki
	900		862 337,00	0,00	862 337,00	
43.	92195 6050	Aktualizacja kosztorysów na zagospodarowanie placu gminnego w Starym Folwarku oraz Punktu Informacji Turystycznej przy Ośrodku Kultury Gminy Suwałki w Krzywem	2 000,00	0,00	2 000,00	Urząd Gminy Suwałki
	921		2 000,00	0,00	2 000,00	
44.	92695 6050	Budowa sali gimnastycznej wraz z zapleczem sportowym przy istniejącym budynku Szkoły Podstawowej w Nowej Wsi, Gmina Suwałki	1 788 000,00	0,00	1 788 000,00	Urząd Gminy Suwałki
45.	92695. 6050	Utwardzenie placu przy siłowni zewnętrznej wraz z wykonaniem chodników w miejscowości Zielone Kamedulskie	60 000,00	0,00	60 000,00	Urząd Gminy Suwałki
	926		1 788 000,00	0,00	1 848 000,00	
x	x	Razem:	11 217 493,00	+ 5 200,00 -175 000,00	11 047 693,00	x

Przewodniczący Rady

Marek Jeromin

Załącznik nr 5
do Uchwały nr
Rady Gminy Suwałki
z dnia 25 sierpnia 2020 roku

Dotacje celowe dla jednostek sektora finansów publicznych w 2020 roku							
Lp.	Podmiot dotowany	Dział Rozdział §	Nazwa zadania	Zmiana	Plan dotacji na 2020 rok		
					Celowa	Podmiotowa	Przedmiotowa
1	2	3	4	5	6	7	8
1.	Miasto Suwałki	600 60004 2310	Dotacja dla Miasta Suwałki na lokalną komunikację zbiorową	0,00	550 000,00	0,00	0,00
2.	Powiat Suwalski	600 60014 2710	Dotacja dla Powiatu Suwalskiego na zadanie pn. "Remont drogi powiatowej nr 1153B Suwałki-Okuniowiec-Kaletnik-Wiatrołuża-Zaboryszki w km 12+870-15+400"	0,00	121 662,00	0,00	0,00
3.	Powiat Suwalski	600 60014 6300	Dotacja dla Powiatu Suwalskiego na zadanie pn. „Przebudowa drogi powiatowej nr 1150B Krzywe-Sobolewo-Płociczno-Gawrych Ruda-Stupie w km 7+260-8+400 oraz drogi powiatowej nr 1201B od drogi 1150B-Bryzgiel-Macharce w km 0+000-0+290"	0,00	1 408 500,00	0,00	0,00
		600		0,00	2 080 162,00	0,00	0,00
4.	Miasto Suwałki	801 80101 2310	Na realizację obowiązku szkolnego przez dzieci z terenu Gminy Suwałki w szkołach podstawowych na terenie Miasta Suwałki	-149 000,00	976 000,00	0,00	0,00
5.	Miasto Suwałki	801 80103 2310	Na realizację obowiązku szkolnego przez młodzież z terenu Gminy Suwałki w oddziałach przedszkolnych w szkołach podstawowych	-10 000,00	24 000,00	0,00	0,00
6.	Miasto Suwałki	801 80104 2310	Na realizację obowiązku szkolnego przez dzieci z terenu Gminy Suwałki w przedszkolach	-10 000,00	40 000,00	0,00	0,00
7.	Miasto Suwałki	801 80110 2310	Na realizację obowiązku szkolnego przez młodzież z terenu Gminy Suwałki w publicznych gimnazjach na terenie Miasta Suwałki	0,00	88 267,00	0,00	0,00

8.	Miasto Suwałki	801 80113 2310	Na zapewnienie dowozu dzieci z terenu Gminy Suwałki do szkół komunikacją zbiorowa Miasta Suwałki	-32 214,00	48 746,00	0,00	0,00
		801		-201 214,00	1 177 013,00	0,00	0,00
9.	Specjalistyczny Psychiatryczny Samodzielny Publiczny ZOS w Suwałkach	851 85153 2800	Dotacja na zakup testów diagnostycznych do wykrywania środków odurzających przy przyjęciu pacjentów	+525,00	525,00	0,00	0,00
10.	Specjalistyczny Psychiatryczny Samodzielny Publiczny ZOS w Suwałkach	851 85154 2800	Dotacja na zakup alkomatu do przeprowadzenia badań na obecność alkoholu dla pacjentów.	+1 258,00	1 258,00	0,00	0,00
11.	Szpital Wojewódzki im. dr. Ludwika Rydygiera w Suwałkach	851 85195 6220	Dotacja na zakup sprzętu i aparatury medycznej niezbędnej do zwalczania zakażenia, zapobiegania rozprzestrzeniania się, profilaktyką oraz zwalczaniem skutków choroby zakaźnej COVID-19	0,00	20 000,00	0,00	0,00
		851		+1 783,00	21 783,00	0,00	0,00
12.	Miasto Suwałki	854 85401 2310	Na pobyt dzieci z terenu Gminy Suwałki w świetlicach szkolnych przy szkołach podstawowych na terenie Miasta Suwałki	0,00	100 000,00	0,00	0,00
13.	Miasto Suwałki	854 85404 2310	Na realizację obowiązku szkolnego przez dzieci z terenu Gminy Suwałki w Ośrodku Szkolno-Wychowawczym w Suwałkach	0,00	2 000,00	0,00	0,00
		854		0,00	102 000,00	0,00	0,00
14.	Gminny Ośrodek Kultury w Krzywem	921 92109 2480	Dotacja podmiotowa z budżetu na działalność statutową dla samorządowej instytucji kultury	0,00	0,00	860 655,00	0,00
15.	Gminna Biblioteka Publiczna w Płocicznie -Tartak	921 92116 2480	Dotacja podmiotowa z budżetu na działalność statutową samorządowej instytucji kultury	0,00	0,00	257 025,00	0,00
16.	Komitet Wykonawczy Rejonu Oszmiańskiego	921 92195 2057	Dotacja dla partnera projektu na realizację zadania pn. „Kultura łączy narody”	0,00	55 000,00	0,00	0,00
17.	Ośrodek Kultury Gminy Suwałki	921 92195 2807 2809	Dotacja dla partnera projektu na realizację zadania pn. „Kultura łączy narody”	0,00	49 050,00	0,00	0,00
		921		0,00	104 050,00	1 117 680,00	0,00
			RAZEM:	+1 783,00 -201 214,00	3 485 008,00	1 117 680,00	0,00

Załącznik nr 6
do Uchwały nr
Rady Gminy Suwałki
z dnia 25 sierpnia 2020 roku

Dotacje celowe dla jednostek spoza sektora finansów publicznych

Dotacje celowe dla jednostek spoza sektora finansów publicznych finansowane z dochodów związanych z realizacją zadań z zakresu administracji rządowej i innych zleconych jednostce samorządu terytorialnego odrębnymi ustawami w 2020 roku

Tabela nr 1

Lp.	Podmiot dotowany	Dział Rozdział §	Nazwa zadania	Zmiany na 2020 rok	Plan dotacji na 2020 rok		
					Celowa	Podmiotowa	Przedmiotowa
1	2	3	4	5	6	7	8
1.	-	801 80153 2810	Zakup podręczników, materiałów edukacyjnych lub materiałów ćwiczeniowych dla uczniów Szkoły Podstawowej w Poddubówku	0,00	3 889,67	0,00	0,00
2.	-	852 85203 2820	Prowadzenie i utrzymanie Środowiskowego Domu Samopomocy w budynku położonym na terenie Gminy Suwałki w Białej Wodzie dla podopiecznych zamieszkałych na terenie Gminy Suwałki oraz na terenie gmin z powiatu suwalskiego, augustowskiego i sejneńskiego, w ramach którego będą świadczone usługi w ramach indywidualnych lub zespołowych treningów samoobsługi i treningów umiejętności w zakresie czynności dnia codziennego i funkcjonowania w życiu społecznym	0,00	1 018 904,00	0,00	0,00
RAZEM:				0,00	1 022 793,67	0,00	0,00

Dotacje celowe dla jednostek spoza sektora finansów publicznych finansowane z dochodów własnych w 2020 roku

Tabela nr 2

Lp.	Podmiot dotowany	Dział Rozdział §	Nazwa zadania	Zmiany na 2020 rok	Plan dotacji na 2020 rok		
					Celowa	Podmiotowa	Przedmiotowa
1	2	3	4	5	6	7	8
1.	-	630 63095 2360	Na zapewnienie bezpieczeństwa mieszkańców, turystów korzystających z miejsc zwyczajowo wykorzystywanych do kąpeli na terenie Gminy Suwałki	0,00	14 000,00	0,00	0,00
		630.		0,00	14 000,00	0,00	0,00
2.	-	801 80101 2590	Na utrzymanie i prowadzenie Szkoły Podstawowej w Poddubówku	0,00	0,00	582 579,00	0,00
3.	-	801 80103 2590	Na utrzymanie i prowadzenie oddziału przedszkolnego przy Szkole Podstawowej w Poddubówku	0,00	0,00	138 888,00	0,00
4.		801 80150 2590	Na realizację zadań wymagających stosowania specjalnej organizacji nauki i metod pracy dla dzieci młodzieży w Szkole Podstawowej w Poddubówku	0,00	0,00	118 388,00	0,00
		801.		0,00	0,00	839 855,00	0,00
5.	-	851 85154 2360	Na finansowanie zadań zleconych związanych z przeciwdziałaniem uzależnieniom i patologiom społecznym	0,00	11 000,00	0,00	0,00
6.	-	851 85195 2360	Na zadania związane z promocją i ochroną zdrowia, w tym: - tworzenie grup wsparcia zdrowia psychicznego, wsparcie rozwoju osób z niepełnosprawnością z terenu gminy Suwałki poprzez zajęcia rewalidacyjno-wychowawcze, wsparcie działań mających na celu pomoc rodzinom będącym w trudnej sytuacji życiowej	0,00	15 000,00	0,00	0,00
		851.		0,00	26 000,00	0,00	0,00
7.	-	900 90001 6230	Na zadanie z zakresu ochrony środowiska i gospodarki wodnej: - na dofinansowanie dla osób fizycznych budowy przydomowych oczyszczalni ścieków na terenie Gminy Suwałki, - na dofinansowanie dla osób fizycznych budowy przyłączy kanalizacyjnych na terenie Gminy Suwałki, - na dofinansowanie dla osób fizycznych budowy przyłączy kanalizacyjnych wraz z indywidualnymi przepompowniami ścieków na terenie Gminy Suwałki.	+8 000,00	48 000,00	0,00	0,00
8.	-	900 90005 6230	Na zadanie z zakresu ochrony środowiska i gospodarki wodnej: - na dofinansowanie dla osób fizycznych zmiany systemu ogrzewania na ogrzewanie proekologiczne na terenie gminy Suwałki	0,00	200 000,00	0,00	0,00

		900.		+8 000,00	248 000,00	0,00	0,00
9.	-	921 92195 2360	Na zadania związane z upowszechnianiem kultury, sztuki, ochrony dóbr i dziedzictwa narodowego	0,00	11 000,00	0,00	0,00
		921.		0,00	21 000,00	0,00	0,00
10.	-	926 92605 2360	Na zadania związane z upowszechnianiem kultury fizycznej i sportu	0,00	51 000,00	0,00	0,00
		926.		0,00	51 000,00	0,00	0,00
RAZEM:				+8 000,00	360 000,00	839 855,00	0,00

					Załącznik nr 7 do Uchwały nr Rady Gminy Suwałki z dnia 25 sierpnia 2020 roku	
Plan dochodów i plan wydatków związanych z realizacją zadań określonych ustawą Prawo ochrony środowiska w 2020 roku						
Plan dochodów						
Dział	Rozdział	§	Nazwa	Plan dochodów na 2020 rok	Zmiana w 2020 roku	Wartość po zmianie
1	2	3	4	5	6	7
900			Gospodarka komunalna i ochrona środowiska	25 000,00	0,00	25 000,00
	90019		Wpływy i wydatki związane z gromadzeniem środków z opłat i kar za korzystanie ze środowiska	25 000,00	0,00	25 000,00
		0690	Wpływy z różnych opłat	25 000,00	0,00	25 000,00
Razem:				25 000,00	0,00	25 000,00
Plan wydatków						
Dział	Rozdział	§	Nazwa	Plan wydatków na 2020 rok	Zmiana w 2020 roku	Wartość po zmianie
1	2	3	4	5		
900			Gospodarka komunalna i ochrona środowiska	240 000,00	8 000,00	248 000,00
	90001		Gospodarka ściekowa i ochrona wód	40 000,00	8 000,00	48 000,00
		6230	Dotacje celowe z budżetu na finansowanie lub dofinansowanie kosztów realizacji inwestycji i zakupów inwestycyjnych jednostek nie zaliczanych do sektora finansów publicznych	40 000,00	+8 000,00	48 000,00
	90005		Ochrona powietrza atmosferycznego i klimatu	200 000,00	0,00	200 000,00
		6230	Dotacje celowe z budżetu na finansowanie lub dofinansowanie kosztów realizacji inwestycji i zakupów inwestycyjnych jednostek nie zaliczanych do sektora finansów publicznych	200 000,00	0,00	200 000,00
Razem:				240 000,00	+ 8 000,00	248 000,00

Plan dochodów i plan wydatków związanych z realizacją zadań określonych w ustawie o utrzymaniu czystości i porządku w gminach w 2020 roku						
Plan dochodów						
Dział	Rozdział	§	Nazwa	Plan dochodów na 2020 rok	Zmiana w 2020 roku	Wartość po zmianie
1	2	3	4	5	6	7
900			Gospodarka komunalna i ochrona środowiska	1 169 812,00	0,00	1 169 812,00
	90002		Gospodarka odpadami	1 169 812,00	0,00	1 169 812,00
		0490	Wpływy z innych lokalnych opłat pobieranych przez jednostki samorządu terytorialnego na podstawie odrębnych ustaw	1 169 812,00	0,00	1 169 812,00
RAZEM:				1 169 812,00	0,00	1 169 812,00
Środki finansowe z 2019 roku:				139 428,00	0,00	139 428,00
SUMA:				1 309 240,00	0,00	1 309 240,00
Plan wydatków						
Dział	Rozdział	§	Nazwa	Plan dochodów na 2020 rok	Zmiana w 2020 roku	Wartość po zmianie
1	2	3	4	5	6	7
900			Gospodarka komunalna i ochrona środowiska	1 309 240,00	635 930,00	1 945 170,00
	90002		Gospodarka odpadami	1 309 240,00	635 930,00	1 945 170,00
		4010	Wynagrodzenia osobowe pracowników	81 000,00	0,00	81 000,00
		4040	Dodatkowe wynagrodzenie roczne	6 900,00	-670,00	6 230,00
		4110	Składki na ubezpieczenia społeczne	15 050,00	0,00	15 050,00
		4120	Składki na Fundusz Pracy oraz Solidarnościowy Fundusz Wsparcia Osób Niepełnosprawnych	2 160,00	0,00	2 160,00
		4140	Wpłaty na Państwowy Fundusz Rehabilitacji Osób Niepełnosprawnych	2 640,00	0,00	2 640,00
		4210	Zakup materiałów i wyposażenia	5 526,00	0,00	5 526,00
		4280	Zakup usług zdrowotnych	300,00	0,00	300,00
		4300	Zakup usług pozostałych	1 188 828,00	+636 600,00	1 825 428,00
		4410	Podróże służbowe krajowe	500,00	0,00	500,00
		4440	Odpisy na zakładowy fundusz świadczeń socjalnych	2 636,00	0,00	2 636,00
		4610	Koszty postępowania sądowego i prokuratorskiego	700,00	0,00	700,00
		4700	Szkolenia pracowników niebędących członkami korpusu służby cywilnej	3 000,00	0,00	3 000,00
RAZEM:				1 309 240,00	-670,00 +636 600,00	1 945 170,00

Przewodniczący Rady

Marek Jeromin

Planowane dochody z tytułu wydawania zezwoleń na sprzedaż napojów alkoholowych oraz planowane wydatki na realizację zadań określonych w Gminnym Programie Profilaktyki i Rozwiązywania Problemów Alkoholowych oraz planowane wydatki na realizację zadań określonych w Gminnym Programie Przeciwdziałania Narkomanii w 2020 roku						
Plan dochodów						
Dział	Rozdział	§	Nazwa	Plan dochodów na 2020 rok	Zmiana w 2020 roku	Wartość po zmianie
1	2	3	4	5	6	7
756			Dochody od osób prawnych, od osób fizycznych i od innych jednostek nie posiadających osobowości prawnej oraz wydatki związane z ich poborem	72 000,00	0,00	72 000,00
	75618		Wpływy z innych opłat stanowiących dochody jednostek samorządu terytorialnego na podstawie ustaw	72 000,00	0,00	72 000,00
		0480	Wpływy z opłat za zezwolenia na sprzedaż alkoholu	72 000,00	0,00	72 000,00
RAZEM:				72 000,00	0,00	72 000,00
Środki finansowe z 2019 roku:				24 952,00	0,00	24 952,00
SUMA:				72 000,00	0,00	96 952,00

Plan wydatków						
Dział	Rozdział	§	Nazwa	Plan dochodów na 2020 rok	Zmiana w 2020 roku	Wartość po zmianie
1	2	3	4	5	6	7
851			Ochrona zdrowia	72 000,00	0,00	96 952,00
	85153		Zwalczanie narkomanii	1 000,00	0,00	1 000,00
		2800	Dotacja celowa z budżetu dla pozostałych jednostek zaliczanych do sektora finansów publicznych	0,00	+525,00	525,00
		4210	Zakup materiałów i wyposażenia	500,00	-500,00	0,00
		4300	Zakup usług pozostałych	500,00	-25,00	475,00
	85154		Przeciwdziałanie alkoholizmowi	71 000,00	0,00	95 952,00
		2360	Dotacje celowe z budżetu jednostki samorządu terytorialnego, udzielone w trybie art. 221 ustawy, na finansowanie lub dofinansowanie zadań zleconych do realizacji organizacjom prowadzącym działalność pożytku publicznego	11 000,00	0,00	11 000,00
		2800	Dotacja celowa z budżetu dla pozostałych jednostek zaliczanych do sektora finansów publicznych	0,00	+1 258,00	1 258,00
		3030	Różne wydatki na rzecz osób fizycznych	1 000,00	0,00	1 000,00
		4110	Składki na ubezpieczenia społeczne	1 000,00	0,00	1 000,00
		4120	Składki na Fundusz Pracy oraz Solidarnościowy Fundusz Wsparcia Osób Niepełnosprawnych	1 000,00	0,00	1 000,00
		4170	Wynagrodzenia bezosobowe	36 300,00	-14 258,00	22 042,00
		4190	Nagrody konkursowe	0,00	+2 000,00	2 000,00
		4210	Zakup materiałów i wyposażenia	13 252,00	0,00	13 252,00
		4300	Zakup usług pozostałych	28 000,00	+8 000,00	36 000,00
		4410	Podróże służbowe krajowe	200,00	0,00	200,00
		4430	Różne opłaty i składki	200,00	0,00	200,00
		4610	Koszty postępowania sądowego i prokuratorskiego	3 000,00	+3 000,00	6 000,00

		4700	Szkolenia pracowników niebędących członkami korpusu służby cywilnej	1 000,00	0,00	1 000,00
RAZEM:				72 000,00	-14 783,00 +14 783,00	96 952,00

Wyjaśnienia w sprawie zmian w budżecie Gminy Suwałki na 2020 rok

Po stronie planu dochodów wprowadzono zmiany m.in. z tytułu:

- zwiększono plan dochodów z tytułu dodatkowych wpływów z opłaty eksploatacyjnej, podatków lokalnych oraz podatków pobieranych na rzecz gminy przez urzędy skarbowe,
- zwiększono plan dochodów z tytułu przyznania gminie dofinansowanie w kwocie 1 329,00 zł z Funduszu rozwoju przewozów autobusowych o charakterze użyteczności publicznej,
- zwiększono plan dochodów z tytułu otrzymania pomocy finansowej w kwocie 5 000,00 zł z Województwa Podlaskiego na zakup sprzętu ratowniczo-gaśniczego i umundurowania dla jednostek Ochotniczych Straży Pożarnych,
- na podstawie decyzji Ministra Finansów zwiększono plan dochodów z tytułu przyznania gminie rekompensaty utraconych dochodów z tytułu zwolnienia z podatku od nieruchomości w parkach narodowych w kwocie 49 762,00 zł,
- na podstawie decyzji Ministra Finansów zwiększono plan dochodów z tytułu przyznana gminie z środków rezerwy części oświatowej subwencji ogólnej dofinansowania w kwocie 22 168,00 zł na zakup wyposażenia w pomoce dydaktyczne niezbędne do realizacji podstawy programowej z przedmiotów przyrodniczych w Szkole Podstawowej w Nowej Wsi,
- z powodu wystąpienia pandemii COVID-19 w jednostkach oświatowych zmniejszono planowane dochody z tytułu odpłatności rodziców za wyżywienie dzieci uczęszczających do punktów przedszkolnych oraz zwiększono plan dochodów z tytułu otrzymania zwrotów opłaconych składek na ubezpieczenie społeczne od wynagrodzeń pracowników,
- skorygowano planowane kwoty dofinansowania z środków UE na realizowane projekty.
- zwiększono plan dochodów z tytułu przyznania gminie dotacji w kwocie 4 000,00 zł na zadanie pn. „Usuwanie wyrobów zawierających azbest z terenu gminy Suwałki” z Wojewódzkiego Funduszu Ochrony Środowiska i Gospodarki Wodnej w Białymstoku.

Po stronie planu wydatków wprowadzono zmianę m.in. z tytułu:

- zmniejszono planowane do udzielenia dotacje dla Miasta Suwałki z zakresu zadań oświatowych,
- odpowiednio do wysokości otrzymanych dofinansowań i dotacji skorygowano plan wydatków na poszczególne zadania,
- zaplanowano udzielenie dotacji dla Specjalistycznego Psychiatrycznego Samodzielnego Publicznego ZOS w Suwałkach na zakup testów diagnostycznych do wykrywania środków odurzających przy przyjęciu pacjentów i na zakup alkomatu do przeprowadzenia badań na obecność alkoholu dla pacjentów,
- w związku z mniejszą ilością kursów autobusowych na terenie gminy zmniejszono planowane wydatki na te zadanie,
- w związku z powstałymi oszczędnościami po przeprowadzonych przetargach na przebudowy dróg zmniejszono plan wydatków na poszczególnych zadaniach, zgodnie z załącznikiem nr 4 do uchwały,

- w poszczególnych jednostkach budżetowych zmniejszono planowane wydatki na dodatkowe wynagrodzenia roczne, na wynagrodzenia osobowe i składki na ubezpieczenie społeczne oraz na Fundusz Pracy,
- po przeprowadzonym szacowaniu wysokości planowanych wydatków do końca 2020 roku na opłaty związane z odbiorem, transportem i zagospodarowaniem odpadów komunalnych, planowane środki okazały się niewystarczające, planowane wpływy z opłat od posiadaczy nieruchomości za w.w usługę nie pokrywają szacowanych wydatków do końca roku bieżącego, w związku z powyższym zwiększono planowane wydatki na ten cel z środków z budżetu gminy,
- dokonano zmiany klasyfikacji budżetowej na wydatki związane z przeprowadzeniem Powszechnego Spisu Rolnego w 2020 roku.

W związku z wprowadzonymi zmianami do budżetu gminy na 2020 rok deficyt budżetu uległ zmniejszeniu i wyniósł 3 664 035,00 zł. Zaplanowano pokrycie deficytu budżetu roku 2020:

- środkami z nadwyżki budżetowej z lat ubiegłych w kwocie 3 324 858,09 zł,
- przychodami pochodzącymi ze szczególnych zasad wykonywania budżetu w kwocie 164 378,86 zł,
- przychodami wynikającymi z rozliczenia środków określonych w art. 5 ust. 1 pkt 2 i dotacji na realizację programu, projektu lub zadania finansowego z udziałem tych środków w kwocie 174 798,05 zł.

Zmniejszono planowane przychodów w 2020 roku z tytułu zrezygnowania z planowanego do zaciągnięcia w 2020 roku kredytu długoterminowego w kwocie 1 500 000,00 zł. Po wprowadzonych zmianach wynik operacyjny stanowiący różnicę pomiędzy dochodami bieżącym, a wydatkami bieżącymi w 2020 roku jest dodatni co oznacza, że została zachowana relacja z art. 242 ustawy o finansach publicznych.

Przewodniczący Rady

Marek Jeromin

**UCHWAŁA NR/20
RADY GMINY SUWAŁKI
z dnia 25 sierpnia 2020 roku**

w sprawie zmiany Wieloletniej Prognozy Finansowej Gminy Suwałki na lata 2020 – 2024

Na podstawie art. 18 ust. 2 pkt 6 ustawy z dnia 8 marca 1990 r. o samorządzie gminnym (Dz. U. z 2020 r. poz.713) oraz art. 226, art. 227, art. 228, art. 229 i art.243 ustawy z dnia 27 sierpnia 2009 r. o finansach publicznych (Dz. U. z 2019 r. poz. 869, poz.1622, poz.1649, poz. 2020, z 2020 r. poz.284, poz.374, poz.568, poz.695) - Rada Gminy Suwałki uchwala, co następuje:

§ 1. Dokonać zmiany w Wieloletniej Prognozie Finansowej Gminy Suwałki na lata 2020–2024 wraz z prognozą kwoty długu i spłat zobowiązań na lata 2020 - 2024, zgodnie z załącznikiem Nr 1 do Uchwały.

§ 2. Określa się wykaz przedsięwzięć realizowanych w latach 2020–2023, zgodnie z załącznikiem Nr 2 do Uchwały.

§ 3. Objasnienie przyjętych wartości, stanowi Załącznik Nr 3 do Uchwały.

§ 4. Traci moc:

- Zarządzenie nr 176/20 Wójta Gminy Suwałki z dnia 30 czerwca 2020 roku w sprawie zmiany Wieloletniej Prognozy Finansowej Gminy Suwałki na lata 2020-2030.

§ 5. Wykonanie uchwały powierza się Wójtowi Gminy Suwałki.

§ 6. Uchwała wchodzi w życie z dniem podjęcia.

**Przewodniczący Rady
Marek Jeromin**

UCHWAŁA NR

RADY GMINY SUWAŁKI

z dnia 25 sierpnia 2020 r.

w sprawie przyjęcia Gminnego Programu Wspierania Rodziny na lata 2020 – 2022

Na podstawie art. 18 ust. 2 pkt 15 ustawy z dnia 8 marca 1990 r. o samorządzie gminnym (Dz. U. z 2020 r. poz. 713) oraz art. 176 pkt 1 i art. 179 ustawy z dnia 9 czerwca 2011 r. o wspieraniu rodziny i systemie pieczy zastępczej (Dz. U. z 2020 r. poz. 821) Rada Gminy Suwałki uchwala, co następuje:

§ 1. Przyjmuje się Gminny Program Wspierania Rodziny na lata 2020 – 2022 w brzmieniu stanowiącym załącznik do niniejszej uchwały.

§ 2. Wykonanie uchwały powierza się Wójtowi Gminy Suwałki.

§ 3. Uchwała wchodzi w życie z dniem podjęcia.

Przewodniczący Rady

Marek Jeromin

Uzasadnienie do projektu uchwały Rady Gminy Suwałki w sprawie przyjęcia Gminnego Programu Wspierania Rodziny na lata 2020 – 2022

Zgodnie z art. 176 pkt 1 ustawy o wspieraniu rodziny i systemu pieczy zastępczej do zadań własnych Gminy należy opracowanie i realizacja 3 letnich Gminnych Programów Wspierania Rodziny. Poprzedni Gminny Program Wspierania Rodziny na lata 2017-2019 przestał obowiązywać. Wobec powyższego zasadne staje się przyjęcie i realizacja nowego Programu Wspierania Rodziny na lata 2020 – 2022.

W terminie do 31 marca każdego roku Wójt Gminy Suwałki składał Radzie Gminy Suwałki roczne sprawozdanie z realizacji zadań z zakresu wspierania rodziny oraz przedstawiał potrzeby związane z ich realizacją, stosownie do art. 179 ustawy o wspieraniu rodziny i systemie pieczy zastępczej, co umożliwia uchwalenie proponowanego Gminnego Programu Wspierania Rodziny na lata 2020-2022. Wobec powyższego zasadne jest podjęcie niniejszej uchwały.

Załącznik Nr do Uchwały Nr

Rada Gminy Suwałki

z dnia

Gminny Program Wspierania Rodziny na lata 2020-2022

Rozdział I

1. Wprowadzenie

„Gminny Program Wspierania Rodziny na lata 2020-2022”, zwany dalej Programem, wprowadzony dla Gminy Suwałki został opracowany w oparciu o art. 176 punkt 1 i art. 179 ustawy z dnia 9 czerwca 2011 roku o wspieraniu rodziny i systemu pieczy zastępczej (Dz. U. z 2020 r. poz. 821). Gminny Program Wspierania Rodziny na lata 2020-2022 jest kontynuacją 3 letniego programu, który był realizowany w latach 2017-2019.

Głównym celem Programu jest skuteczny system opieki nad dzieckiem i wspieranie rodziny sprzyjające prawidłowemu jej rozwojowi w Gminie Suwałki.

Rodzina to podstawowa grupa społeczna dla rozwoju i funkcjonowania, to najlepsze naturalne środowisko, w którym dziecko otoczone jest opieką i ma możliwość zaspokajania swoich potrzeb. Rodzina oddziałuje na dziecko w sposób świadomy i nieświadomy przekazując mu system wartości, tradycje, ukierunkowuje jego przyszłą aktywność. Dokonujące się zmiany w życiu społecznym i gospodarczym niosą za sobą wiele skutków pozytywnych, ale pogłębiają też wiele zjawisk negatywnych. Szukając prób pomocy rodzinie należy przyrzeć się czynnikom, które wpływają na jej dezintegrację. Są to: niski poziom kulturalny, moralny i intelektualny dorosłych, niezaradność życiowa członków rodziny, brak stabilizacji zawodowej i materialnej, niewydolność wychowawcza rodziców i zaniedbywanie obowiązków opiekuńczych względem dzieci, alkoholizm jednego lub obojga rodziców, karalność sądowa, przejawy psychopatii, przemoc w rodzinie. Zazwyczaj negatywne czynniki w rodzinie współistnieją ze sobą, a rodzina nie zawsze jest otwarta na pomoc z zewnątrz, co stanowi dużą trudność w realnym i szybkim udzieleniu jej wsparcia. Dlatego też wsparcie rodziny powinno być stosunkowo wczesne i mieć charakter profilaktyczny. Wszelkie działania powinny być prowadzone za zgodą rodziny i jej aktywnym zaangażowaniem, uwzględniając zasadę pomocniczości.

Działania instytucji i służb zobligowanych do pracy na rzecz dobra rodziny i dziecka, powinny być zintegrowane, ponieważ problemy występujące w rodzinie są złożone i wymagają współpracy interdyscyplinarnej.

2. Podstawa prawna

Gminny Program Wspierania Rodziny na lata 2020 – 2022 dla Gminy Suwałki jest spójny z przepisami dotyczącymi ochrony dziecka i rodziny, w szczególności z:

- 1) ustawą z dnia 9 czerwca 2011 r. o wspieraniu rodziny i systemie pieczy zastępczej (Dz. U. z 2020 r. poz. 821),
- 2) ustawą z dnia 12 marca 2004 r. o pomocy społecznej (Dz. U. z 2019 r. poz. 1507 z późn. zm.),
- 3) ustawą z dnia 29 lipca 2005 r. o przeciwdziałaniu narkomanii (Dz. U. z 2019 r. poz. 852 z późn. zm.),

4) ustawa z dnia 29 lipca 2000 r. o przeciwdziałaniu przemocy w rodzinie (Dz. U. 2020 r. poz. 218 z późn. zm.),

5) ustawą z dnia 26 października 1982 r. o wychowaniu w trzeźwości przeciwdziałaniu alkoholizmowi (Dz. U. z 2019 r. poz. 2277).

Rozdział II

Diagnoza problemów społecznych w Gminie Suwałki

Gmina Suwałki jest gminą wiejską. Zajmuje obszar 265 km² i składa się z 49 sołectw. Gmina Suwałki na koniec 2019 roku liczyła 7598 mieszkańców, z czego 1545 osoby to nieletni.

Wiele rodzin korzystających z pomocy Gminnego Ośrodka Pomocy Społecznej w Suwałkach to rodziny z dziećmi, często rodziny wielodzietne, potrzebujące wsparcia w różnym zakresie, zarówno finansowym jaki i w zakresie opieki i wychowania dzieci.

Główne przyczyny udzielania pomocy przez Gminny Ośrodek Pomocy Społecznej w Suwałkach ilustruje tabela Nr 1.

Tabela Nr 1. Główne przyczyny udzielania pomocy przez Gminny Ośrodek Pomocy Społecznej w Suwałkach w latach 2018 – 2019.

Przyczyny trudnej sytuacji życiowej	Liczba rodzin, które skorzystały z pomocy GOPS w Suwałkach	
	2018	2019
Ubóstwo	110	87
Bezdomność	4	2
Bezrobocie	49	35
Potrzeba ochrony macierzyństwa	24	18
w tym: wielodzietność	24	16
Niepełnosprawność	74	63
Długotrwała lub ciężka choroba	31	23
Bezradność w sprawach opiekuńczo-wychowawczych oraz prowadzenia gospodarstwa domowego	19	18
w tym: rodziny niepełne	13	13
rodziny wielodzietne	6	6
Przemoc w rodzinie	6	2
Alkoholizm	30	29
Narkomania	0	1

Trudności w przystosowaniu do życia po zwolnieniu z zakładu karnego	3	2
Zdarzenia losowe	1	4

Powyższe dane wskazują, że kwestia ubóstwa jest czynnikiem dominującym w strukturze udzielania pomocy, kolejnym przeważającym powodem jest niepełnosprawność oraz bezrobocie.

Pomoc społeczna świadczona jest w różnych formach, m.in.: świadczeń pieniężnych (w 2019 roku z pomocy w postaci zasiłków celowych skorzystało 69 rodzin, a z zasiłków okresowych skorzystało 44 rodziny) oraz posiłków w szkołach, z których w 2019 roku skorzystało 63 dzieci.

Zadaniem ustawowym gminy jest wprowadzenie asystenta rodziny do bezpośredniej pracy z rodziną przeżywającą trudności życiowe. Należy podkreślić, że dużym problemem występującym w rodzinach jest bezradność w sprawach opiekuńczo-wychowawczych oraz niska umiejętność prowadzenia gospodarstwa domowego, co ma niejednokrotnie związek z pozostałymi wskazanymi problemami dotyczącymi współczesną rodzinę. W związku z tym Gminny Ośrodek Pomocy Społecznej w Suwałkach dysponuje kolejną formą wsparcia jakim jest pomoc asystenta rodziny. Zgodnie z art. 15 ust. 4 z dnia 9 czerwca 2011 roku o wspieraniu rodziny i systemie pieczy zastępczej jeden asystent może jednocześnie współpracować z 15 rodzinami.

Rolą asystenta rodziny nie jest powielanie pracy pracownika socjalnego, którego zadanie polega między innymi na systematycznej diagnozie środowisk zagrożonych wykluczeniem i udzielanie im odpowiedniego wsparcia. Asystent rodziny kierowany jest do pracy tylko z tymi rodzinami, w których sytuacja dziecka małoletniego wymaga wsparcia zewnętrznego. Potrzeba jego pracy ustaje wraz z osiągnięciem przez rodzinę umiejętności samodzielnego, prawidłowego wypełniania funkcji opiekuńczo-wychowawczej.

Asystent rodziny prowadzi pracę z rodziną za jej zgodą i z jej aktywnym udziałem, motywując rodzinę do aktywnego działania i realizacji wspólnie opracowanego planu pracy. Indywidualna pomoc służy przede wszystkim wspieraniu w rozwiązywaniu konkretnych problemów z jakimi boryka się rodzina, rozbudzaniu wiary we własną sprawczość oraz motywowanie do podejmowania działań, które do tej pory rodzina uważała za niemożliwe do realizacji. Głównym celem współpracy jest poprawa funkcjonowania rodziny, w tym zdobywaniu umiejętności prawidłowego prowadzenia gospodarstwa domowego, udzielania wsparcia w rozwiązywaniu problemów socjalnych, psychologicznych oraz wychowawczych. Asystent również ma za zadanie wspierać aktywność społeczną rodziny, motywować do podnoszenia kwalifikacji zawodowych oraz do poszukiwania i podjęcia pracy zarobkowej.

Działania asystenta rodziny mają za zadanie takie wspieranie funkcjonowania rodziny biologicznej, aby nie dopuścić do sytuacji opuszczenia przez dziecko swojej rodziny i umieszczenia go w pieczy zastępczej. Jeżeli jednak dojdzie do konieczności umieszczenia dziecka w pieczy zastępczej praca asystenta jest kontynuowana z rodziną biologiczną w celu

zdobycia przez rodzinę takich umiejętności i zapewnienia takich warunków życia, które umożliwią powrót dziecka do domu.

Praca asystenta rodziny ma prowadzić do osiągnięcia przez rodzinę pełnej samodzielności. Po zakończeniu pracy z rodziną, asystent ma obowiązek monitorowania funkcjonowania rodziny.

Tabela nr 2. Liczba rodzin objętych wsparciem asystenta rodziny w latach 2017-2019

Rodziny	Rok		
	2017	2018	2019
Liczna rodzin ogółem	13	12	8

Zgodnie z ustawą o wspieraniu rodziny i systemie pieczy zastępczej do zadań własnych Gminy należy również współfinansowanie pobytu dziecka w pieczy zastępczej. W przypadku umieszczenia dziecka w rodzinie zastępczej albo w rodzinnym domu dziecka Gmina właściwa ze względu na miejsce zamieszkania dziecka przed umieszczeniem go po raz pierwszy w pieczy zastępczej ponosi odpowiednio wydatki w wysokości:

- a) 10 % wydatków na opiekę i wychowanie dziecka – w pierwszym roku pobytu dziecka w pieczy zastępczej,
- b) 30 % wydatków na opiekę i wychowanie dziecka – w drugim roku pobytu dziecka w pieczy zastępczej,
- c) 50 % wydatków na opiekę i wychowanie dziecka – w trzecim roku i następnych latach pobytu dziecka w pieczy zastępczej.

W latach 2017 - 2019 liczba dzieci z terenu Gminy Suwałki umieszczonych w pieczy zastępczej wynosiła sześć.

Rozdział III

1. Cele i zadania Programu

Na podstawie dokonanej diagnozy sytuacji demograficznej i społecznej w Gminie Suwałki w zakresie organizacji systemu opieki nad dzieckiem oraz wsparcia rodziny, a także na podstawie obowiązującego stanu prawnego, w oparciu o doświadczenia zawodowe specjalistów – osób współpracujących, zdefiniowano cel główny Programu. Działania przewidziane w poszczególnych celach szczegółowych umożliwią realizowanie na poziomie lokalnym polityki prorodzinnej, rozumianej jako stwarzanie warunków prawnych, ekonomicznych i społecznych umacniających rodzinę, zapewniających jej trwałości, rozwój oraz właściwe wypełnianie przez nią podstawowych zadań.

1.1.Cel główny Programu:

Skuteczny system opieki nad dzieckiem i wspieranie rodziny sprzyjające prawidłowemu jej rozwojowi w Gminie Suwałki.

1.2.Cele szczegółowe, działania Programu, realizatorzy zadań, wskaźniki.

Cel szczegółowy 1. Wsparcie rodzin przeżywających trudności opiekuńczo-wychowawcze oraz wzrost poziomu zaspokojenia potrzeb dzieci i ich rodzin.		
Działania	Realizatorzy/termin realizacji	Wskaźniki
1. Wpieranie rodzin przeżywających trudności w wypełnianiu funkcji opiekuńczo- wychowawczych przez asystentów rodziny. 2. Prowadzenie konsultacji i poradnictwa specjalistycznego. 3. Organizowanie wypoczynku dla dzieci z rodzin dysfunkcyjnych. 4. Zabezpieczenie środków finansowych na pobyt dzieci w pieczy zastępczej. 5. Wspieranie w zaspokajaniu podstawowych potrzeb dziecka i rodziny poprzez zapewnienie pomocy materialnej, rzeczowej oraz pracy socjalnej. 6. Udzielanie pomocy rodzinom w rozwiązywaniu problemów związanych z niepełnosprawnością członka rodziny. 7. Organizowanie usług opiekuńczych, specjalistycznych usług opiekuńczych dla osób z zaburzeniami psychicznymi. 8. Analizowanie sytuacji rodzin i środowiska rodzinnego oraz przyczyn kryzysu w rodzinie, których dzieci zagrożone są umieszczeniem w pieczy zastępczej. 9. Integracja rodzin ze środowiskiem lokalnym.	Gminny Ośrodek Pomocy Społecznej w Suwałkach; placówki wsparcia dziennego, Powiatowe Centrum Pomocy Rodzinie w Suwałkach, Zadania realizowane będą stale w latach 2020 - 2022	- liczba rodzin objętych wsparciem asystenta rodziny, - liczba zatrudnionych asystentów rodziny; - rodzaj i forma udzielanego poradnictwa specjalistycznego, - liczba udzielonych konsultacji i porad, - liczba dzieci jakie skorzystają z wypoczynku, - wysokość środków przeznaczonych i poniesionych przez gminę na częściowe pokrycie pobytu dzieci w różnych formach pieczy zastępczej, - liczba dzieci kierowanych i przebywających w pieczy zastępczej, - ogólna liczba rodzin pobierających świadczenia rodzinne, - ilość wydanych ogólnopolskich Kart Dużej Rodziny, - liczba rodzin oraz osób w tych rodzinach, która skorzystała z pomocy udzielonej w formie pracy socjalnej, - liczba rodzin oraz osób w tych rodzinach, które uzyskały pomoc pieniężną z GOPS, - liczba rodzin, którym udzielono pomocy pod kątem niepełnosprawności członka rodziny, - liczba osób, które zostały objęte pomocą w formie usług opiekuńczych w tym dla osób z zaburzeniami psychicznymi.

Cel szczegółowy 2 Wsparcie rodzin w sytuacjach kryzysowych oraz niwelowanie negatywnych skutków z tych sytuacji wynikających		
Działania	Realizatorzy/termin realizacji	Wskaźniki
1. Szczegółowe i wieloaspektowe rozpoznanie sytuacji rodziny przeżywającej trudności. 2. Działania Zespołu Interdyscyplinarnego i grup roboczych. 3. Organizowanie kampanii lokalnych na rzecz przeciwdziałania przemocy w rodzinie. 4. Pomoc w rozwiązywaniu problemów związanych z uzależnieniem i współuzależnieniem oraz przemocą, przez asystenta, pracowników socjalnych, członków Komisji Rozwiązywania Problemów Alkoholowych i innych specjalistów. 5. Zapewnienie wsparcia rodzinom przeżywającym trudności opiekuńczo-wychowawcze w formie asystenta rodziny. 6. Pomoc i wspieranie rodziny w rozwiązywaniu problemów spowodowanych różnego rodzaju dysfunkcjami;	Gminny Ośrodek Pomocy Społecznej w Suwałkach; Powiatowe Centrum Pomocy Rodzinie w Suwałkach, Zespół Interdyscyplinarny, Gminna Komisja Rozwiązywania Problemów Alkoholowych; Komenda Powiatowa Policji w Suwałkach, Sąd Rejonowy w Suwałkach, Zadania realizowane będą stale w latach 2020 - 2022	- liczba osób i rodzin jaka skorzystała z programów profilaktycznych - liczba dzieci i młodzieży uczestniczących w zajęciach organizowanych przez placówki wsparcia dziennego, - liczba nadzorów kuratorów sądowych w przypadku dzieci z rodzin objętych wsparciem asystenta rodziny, - ogólna liczba nadzorów kuratorskich nad nieletnimi, - liczba uczniów korzystających z programów profilaktycznych w szkołach, - liczba podmiotów zaangażowanych w kampanie, - liczba wszczętych procedur „Niebieskiej Karty” - liczba rodzin objętych wsparciem asystenta rodziny wobec, których odbywały się spotkania Zespołu Interdyscyplinarnego;
Cel szczegółowy 3. Rozwój usług i form wsparcia na rzecz pomocy dzieciom i rodzinom.		
Działania	Realizatorzy/termin realizacji	Wskaźniki
1. Uczestnictwo specjalistów zajmujących się problematyką rodziny, w warsztatach i szkoleniach mających na celu podnoszenie kwalifikacji zawodowych. 2. Rozwój i wspieranie działalności placówek wsparcia	Gminny Ośrodek Pomocy Społecznej w Suwałkach; Urząd Gminy Suwałki; Powiatowe Centrum Pomocy Rodzinie w Suwałkach, Placówki Oświatowe na terenie	- liczba szkoleń, warsztatów, w których uczestniczyli pracownicy; - liczba działających placówek wsparcia dziennego oraz liczba dzieci i młodzieży uczestniczących w zajęciach

<p>dziennego dla dzieci i młodzieży.</p> <p>3. Pozyskiwanie rodzin wspierających na terenie gminy i zapewnienie ich finansowania w przypadku zdiagnozowanych potrzeb.</p> <p>4. Prowadzenie działalności profilaktycznej w ramach realizowanych programów profilaktycznych dla dzieci i młodzieży oraz rodziców i opiekunów.</p> <p>5. Realizacja wsparcia rodzin przeżywających trudności opiekuńczo-wychowawcze w formie pracy z asystentem rodziny</p>	<p>Gminy Suwałki;</p> <p>Zespół Interdyscyplinarny;</p> <p>Gminna Komisja Rozwiązywania Problemów Alkoholowych,</p> <p>Gminny Ośrodek Kultury w Krzywym;</p> <p>Zadania realizowane będą stale w latach 2020 - 2022</p>	<p>organizowanych przez te placówki;</p> <p>-liczba rodzin wspierających na terenie gminy;</p> <p>- liczba osób i rodzin jaka skorzystała z programów profilaktycznych;</p> <p>- liczba rodzin objętych wsparciem asystenta rodziny.</p>
--	---	--

1.3. Przewidywane efekty Programu

- a) Zmiana postaw społecznych.
- b) Zmniejszenie zjawiska wykluczenia społecznego.
- c) Poprawa sytuacji dziecka w środowisku szkolnym.
- d) Poprawa stanu bezpieczeństwa rodziny, dzieci i młodzieży.
- e) Wzrost poczucia sprawczości członków rodziny.
- f) Wzmocnienie współpracy między instytucjami i organizacjami zaangażowanymi w realizację Gminnego Programu Wspierania Rodziny w Gminie Suwałki.

Rozdział IV

1. Realizacja Programu

1.1. Odbiorcy Programu

- a) Rodziny zamieszkałe na terenie Gminy Suwałki, które przeżywają trudności opiekuńczo-wychowawcze.
- b) Rodziny zagrożone umieszczeniem dzieci w pieczy zastępczej.
- c) Rodziny, w których władza rodzicielska została ograniczona lub odebrana poprzez umieszczenie dzieci w pieczy zastępczej.

1.2. Źródła finansowania Programu

Źródłami finansowania Programu będą:

- a) środki własne Gminy Suwałki,
- b) środki pozyskiwane z budżetu państwa,
- c) środki pozyskiwane z Europejskiego Funduszu Społecznego i innych funduszy Unii Europejskiej.

1.3. Ewaluacja Programu

Miejscem realizacji Programu jest obszar Gminy Suwałki. Koordynatorem Programu jest Gminny Ośrodek Pomocy Społecznej w Suwałkach. Program ma charakter otwarty i będzie podlegał ewaluacji w zależności od pojawiających się potrzeb.

2. Podsumowanie

Gminny Program Wspierania Rodziny na lata 2020 – 2022 dla Gminy Suwałki zakłada stworzenie optymalnych warunków dla poprawy jakości życia rodzin. W tym celu konieczne jest aktywne włączenie się wszystkich instytucji, które w zakresie swoich działań mają wspieranie działań.

**UCHWAŁA NR/20
RADY GMINY SUWAŁKI**

z dnia 2020 r.

**w sprawie miejscowego planu zagospodarowania przestrzennego części obrębów geodezyjnych
Kuków-Folwark i Bród Nowy w gminie Suwałki**

Na podstawie art. 18 ust. 2 pkt 5 ustawy z dnia 8 marca 1990 r. o samorządzie gminnym (Dz. U. z 2020 r. poz. 713), oraz art. 20 ust. 1 ustawy z dnia 27 marca 2003 r. o planowaniu i zagospodarowaniu przestrzennym (Dz. U. z 2020 r. poz. 293), Rada Gminy Suwałki uchwala co następuje:

§ 1. 1. Stwierdza się, że plan nie narusza ustaleń „Studium uwarunkowań i kierunków zagospodarowania przestrzennego gminy Suwałki” uchwalonego uchwałą Nr XLIV/378/18 Rady Gminy Suwałki z dnia 26 czerwca 2018 roku w sprawie uchwalenia Studium uwarunkowań i kierunków zagospodarowania przestrzennego Gminy Suwałki.

2. Uchwala się Miejscowy plan zagospodarowania przestrzennego części obrębów geodezyjnych Kuków-Folwark i Bród Nowy w Gminie Suwałki, w granicach określonych w uchwale Nr XIII/129/19 Rady Gminy Suwałki z dnia 26 listopada 2019 r. w sprawie przystąpienia do sporządzenia miejscowego planu zagospodarowania przestrzennego części obrębów geodezyjnych Kuków-Folwark i Bród Nowy w Gminie Suwałki, zwany dalej planem.

3. Obszar opracowania planu obejmuje powierzchnię ok. 13,05 ha.

§ 2. Plan składa się z ustaleń stanowiących treść niniejszej uchwały oraz następujących załączników podlegających uchwaleniu i opublikowaniu:

- 1) rysunku planu w skali 1:2000, na który składają się 4 ponumerowane arkusze, stanowiące załącznik nr 1;
- 2) rozstrzygnięcia dotyczącego sposobu rozpatrzenia uwag do projektu planu, (w tym listy nieuwzględnionych uwag do projektu planu), stanowiącego załącznik nr 2;
- 3) rozstrzygnięcia o sposobie realizacji zapisanych w planie inwestycji z zakresu infrastruktury technicznej, które należą do zadań własnych gminy oraz zasadach ich finansowania, stanowiącego załącznik nr 3.

§ 3. Na podstawie zgody Marszałka Województwa Podlaskiego wyrażonej w dniu 29 maja 2020 r. decyzją znak DGN-III.7151.5.1.2020 przeznacza się na cele nieleśne grunty leśne, sklasyfikowane jako LsVI o łącznej powierzchni 1,6109 ha.

**Rozdział 1.
USTALENIA OGÓLNE**

§ 4. Celem regulacji prawnych zawartych w ustaleniach planu jest:

- 1) ustalenie przeznaczenia i zasad zagospodarowania terenów oraz form ochrony terenów, z zachowaniem warunków określonych w ustawach i postanowieniach przepisów szczególnych;
- 2) uwzględnienie zadań publicznych o charakterze ponadlokalnym;

- 3) zmiana przeznaczenia gruntów rolnych i leśnych na cele nierolnicze i nieleśne z przeznaczeniem pod systemy komunikacyjne, dostosowane do potrzeb planowanych funkcji terenu;
- 4) kształtowanie ładu przestrzennego oraz łagodzenie konfliktów przestrzennych.

§ 5. 1. W niniejszym planie, stosownie do jego problematyki, określa się:

- 1) przeznaczenie terenów oraz linie rozgraniczające tereny o różnym przeznaczeniu lub różnych zasadach zagospodarowania (Rozdział 1 i 13 oraz Załącznik nr 1 – rysunek planu);
- 2) zasady ochrony i kształtowania ładu przestrzennego (Rozdział 2);
- 3) zasady ochrony środowiska, przyrody i krajobrazu oraz zasady kształtowania krajobrazu (Rozdział 3);
- 4) zasady ochrony dziedzictwa kulturowego i zabytków, w tym krajobrazów kulturowych, oraz dóbr kultury współczesnej (Rozdział 4);
- 5) wymagania wynikające z potrzeb kształtowania przestrzeni publicznych (Rozdział 5);
- 6) granice i sposoby zagospodarowania terenów lub obiektów podlegających ochronie, ustalonych na podstawie odrębnych przepisów, terenów górniczych, a także obszarów szczególnego zagrożenia powodzią, obszarów osuwania się mas ziemnych, krajobrazów priorytetowych określonych w audycie krajobrazowym oraz w planach zagospodarowania przestrzennego województwa (Rozdział 6);
- 7) szczególne warunki zagospodarowania terenów oraz ograniczenia w ich użytkowaniu, w tym zakaz zabudowy (Rozdział 7);
- 8) zasady modernizacji, rozbudowy i budowy systemów komunikacji i infrastruktury technicznej (Rozdział 8);
- 9) sposób i termin tymczasowego zagospodarowania, urządzania i użytkowania terenów (Rozdział 9);
- 10) stawki procentowe, na podstawie których ustala się opłatę, o której mowa w art. 36 ust. 4 ustawy z dnia 27 marca 2003r. o planowaniu i zagospodarowaniu przestrzennym (Rozdział 10);
- 11) granice terenów i obszarów inwestycji celu publicznego o znaczeniu ponadlokalnym i lokalnym (Rozdział 11);
- 12) szczegółowe zasady i warunki scalania i podziału nieruchomości objętych planem miejscowym (Rozdział 12);

2. Na terenach objętych planem nie przewiduje się lokalizacji budynków, w związku z czym nie zachodzą przesłanki do ustalenia zasad kształtowania zabudowy oraz wskaźników zagospodarowania terenu, maksymalnej i minimalnej intensywności zabudowy jako wskaźnik powierzchni całkowitej zabudowy w odniesieniu do powierzchni działki budowlanej, minimalnego udziału procentowego powierzchni biologicznie czynnej w odniesieniu do powierzchni działki budowlanej, maksymalną wysokość zabudowy, minimalnej liczby miejsc do parkowania w tym miejsca przeznaczone na parkowanie pojazdów zaopatrzonych w kartę parkingową i sposób ich realizacji oraz gabaryty obiektów.

§ 6. 1. Ileż w niniejszej uchwale jest mowa o:

- 1) **przepisach odrębnych** – należy przez to rozumieć przepisy ustaw wraz z aktami wykonawczymi;
- 2) **rysunku planu** – należy przez to rozumieć rysunek, sporządzony na odpowiednim podkładzie geodezyjnym w skali 1:2000, zawarty w granicach obszaru objętego planem, wraz z informacjami i oznaczeniami obrazującymi ustalenia niniejszego planu, stanowiący załącznik nr 1 do niniejszej uchwały;

- 3) **liniach rozgraniczających** – należy przez to rozumieć linie rozgraniczające tereny o różnych przeznaczeniach lub różnych zasadach zagospodarowania wyznaczone na rysunku planu i stanowiące ustalenie planu;
- 4) **teren** – należy przez to rozumieć obszar wyznaczony na rysunku planu liniami rozgraniczającymi, o określonym przeznaczeniu i zasadach zagospodarowania, oznaczony numerem porządkowym i symbolem literowym, odpowiadającym temu przeznaczeniu, zgodnie z § 7 niniejszej uchwały;
- 5) **przeznaczeniu podstawowym** – należy przez to rozumieć takie przeznaczenie, które przeważa na danym terenie – główny sposób zagospodarowania terenu, któremu muszą być podporządkowane inne funkcje;
- 6) **przeznaczeniu dopuszczalnym** – należy przez to rozumieć rodzaje przeznaczenia inne niż podstawowe, które uzupełniają, wzbogacają przeznaczenie podstawowe;
- 7) **zieleni izolacyjnej** – należy przez to rozumieć zieleni pełniącą funkcje ochronne, ograniczającą rozprzestrzenianie się zanieczyszczeń i hałasu oraz oddzielającą funkcjonalnie i optycznie, stanowiącą pas zwartej zieleni w formie zróżnicowanych nasadzeń drzew i krzewów (w tym zimozielonych).

2. Pojęcia i określenia użyte w planie, a nie zdefiniowane powyżej, należy rozumieć zgodnie z obowiązującymi przepisami prawa, a w przypadku ich braku zgodnie z ich ogólnym rozumieniem słownikowym.

§ 7. 1. Ustala się następujące przeznaczenia terenów:

- 1) teren górniczy, oznaczony na rysunku planu symbolem **PG**;
- 2) tereny publicznego ciągu komunikacyjnego, oznaczone na rysunku planu symbolem **BK**;
- 3) teren drogi publicznej w ciągu drogi powiatowej, oznaczony na rysunku planu symbolem **KD**;
- 4) teren drogi publicznej w ciągu drogi gminnej, oznaczony na rysunku planu symbolem **KD-L**;
- 5) teren drogi wewnętrznej, oznaczony na rysunku planu symbolem **KDW**.

2. Na terenach, o których mowa w ust. 1 ustala się przeznaczenie podstawowe, a w razie potrzeby przeznaczenie dopuszczalne oraz warunki jego dopuszczenia.

§ 8. 1. Następujące oznaczenia graficzne na rysunku planu są obowiązującymi ustaleniami planu:

- 1) granice obszaru objętego planem;
- 2) linie rozgraniczające;
- 3) nieprzekraczalne linie zabudowy;
- 4) symbole literowe określające przeznaczenie terenów oraz ich numery porządkowe;
- 5) projektowany gazociąg wysokiego ciśnienia DN 700 relacji Polska-Litwa wraz z granicami strefy kontrolowanej;
- 6) granice udokumentowanych złóż kruszywa naturalnego oraz istniejących terenów i obszarów górniczych

2. Pozostałe oznaczenia graficzne na rysunku planu mają charakter informacyjny.

3. Oznaczenia granic obszaru objętego planem, biegnące wzdłuż linii rozgraniczających, należy traktować jako biegnące w osi tych linii.

Rozdział 2.

ZASADY OCHRONY I KSZTAŁTOWANIA ŁADU PRZESTRZENNEGO

§ 9. 1. Podstawą ustaleń miejscowego planu jest zasada zrównoważonego rozwoju, przez którą rozumie się taki rozwój społeczno-gospodarczy, w którym następuje proces integrowania działań

politycznych, gospodarczych i społecznych, z zachowaniem równowagi przyrodniczej oraz trwałości podstawowych procesów przyrodniczych, w celu zagwarantowania możliwości zaspokajania podstawowych potrzeb poszczególnych społeczności lub obywateli zarówno współczesnego pokolenia, jak i przyszłych pokoleń.

2. Pozostałe zasady ochrony i kształtowania ładu przestrzennego zawarto są w ustaleniach szczegółowych w Rozdziale 13.

Rozdział 3.

ZASADY OCHRONY ŚRODOWISKA, PRZYRODY I KRAJOBRAZU, ZASADY KSZTAŁTOWANIA KRAJOBRAZU

§ 10. 1. Obszar objęty planem położony jest poza formami ochrony przyrody w rozumieniu ustawy o ochronie przyrody. Ustala się priorytet wymagań ochrony środowiska i przyrody poprzez:

- 1) zakaz odprowadzania nieoczyszczonych ścieków do gruntu i wód powierzchniowych;
- 2) nakaz rozwiązania gospodarki wodno – ściekowej w sposób nieszkodliwy dla środowiska, poprzez budowę systemu kanalizacyjnego i odprowadzania ścieków do oczyszczalni ścieków;
- 3) realizacja przedsięwzięć mogących znacząco oddziaływać na środowisko wymaga przeprowadzenia oceny oddziaływania przedsięwzięcia na środowisko - zgodnie z przepisami odrębnymi.

2. Na terenach, oznaczonych symbolem BK ustala się możliwość realizacji zieleni naturalnej, którą należy traktować jako ważny element izolacji akustycznej, poprawy krajobrazu i mikroklimatu. Ustala się możliwość prowadzenia nasadzeń służących jako zieleni izolacyjna.

3. Dopuszczalne poziomy natężenia pola elektrycznego, pola magnetycznego oraz wartość progową poziomu hałasu należy określać zgodnie z przepisami odrębnymi dotyczącymi ochrony środowiska.

Rozdział 4.

ZASADY OCHRONY DZIEDZICTWA KULTUROWEGO I ZABYTKÓW, W TYM KRAJOBRAZÓW KULTUROWYCH, ORAZ DÓBR KULTURY WSPÓŁCZESNEJ

§ 11. 1. Na terenie objętym planem nie występują obiekty wpisane do rejestru zabytków.

2. Na terenie objętym planem nie występują obiekty wpisane do gminnej ewidencji zabytków ani zaewidencjonowane stanowiska archeologiczne.

3. W przypadku natrafienia w trakcie prowadzenia robót budowlanych lub ziemnych na przedmiot, co do którego istnieje przypuszczenie, iż jest on zabytkiem, wymagane jest podjęcie ratowniczych badań wykopaliskowych, za pozwoleniem właściwego konserwatora zabytków zgodnie z przepisami odrębnymi.

Rozdział 5.

WYMAGANIA WYNIKAJĄCE Z POTRZEB KSZTAŁTOWANIA PRZESTRZENI PUBLICZNYCH

§ 12. 1. Za tereny przestrzeni publicznych uznaje się: tereny dróg publicznych oznaczone symbolami 1KD, 2KD-L oraz publiczne tereny komunikacyjne oznaczone symbolami 2BK, 3BK, 4BK.

2. W zagospodarowaniu terenów, w dostosowaniu do pełnionych funkcji, należy uwzględnić realizację infrastruktury technicznej, w zależności od potrzeb: ciągów pieszych i pieszo-jezdných, oświetlenia terenu, zieleni izolacyjnej.

3. Niezabudowane i nieutwardzone powierzchnie przestrzeni publicznych, należy zagospodarować zielenią urządzoną.

4. Pozostałe wymagania wynikające z potrzeb kształtowania przestrzeni publicznych określono w ustaleniach szczegółowych, dotyczących terenów wymienionych w ust. 1.

Rozdział 6.

GRANICE I SPOSOBY ZAGOSPODAROWANIA TERENÓW LUB OBIEKTÓW PODLEGAJĄCYCH OCHRONIE, NA PODSTAWIE ODREBNYCH PRZEPISÓW, TERENÓW GÓRNICZYCH, A TAKŻE OBSZARÓW SZCZEGÓLNEGO ZAGROŻENIA POWODZIĄ, OBSZARÓW OSUWANIA SIĘ MAS ZIEMNYCH, KRAJOBRAZÓW PRIORYTETOWYCH OKREŚLONYCH W AUDYCIE KRAJOBRAZOWYM ORAZ W PLANACH ZAGOSPODAROWANIA PRZESTRZENNEGO WOJEWÓDZTWA

§ 13. 1. Obszar objęty planem położony jest w częściowo na terenach udokumentowanych złóż kruszywa naturalnego: „Potasznia”, „Potasznia II-1”, „Potasznia III”, „Korkliny”, „Kuków Korkliny”, „Kuków Folwark”, „Kuków Folwark XI”.

2. W granicach niniejszego planu występują tereny i obszary górnicze Kuków Folwark XI - Pole II, Potasznia III - Pole A/1. Granice i sposoby zagospodarowania terenów i obszarów górniczych określono na rysunku planu oraz w ustaleniach szczegółowych.

3. Na terenach, o których mowa w ust. 2 i ust. 3, obowiązują przepisy odrębne dotyczące złóż kruszywa naturalnego, w tym ustawy Prawo geologiczne i górnicze. Granice i sposoby zagospodarowania terenów udokumentowanego złoża kruszywa naturalnego określono na rysunku planu i w § 14 ust. 3 uchwały.

4. W granicach niniejszego planu nie występują obszary szczególnego zagrożenia powodzią.

5. W granicach niniejszego planu nie występują obszary osuwania się mas ziemnych.

6. W granicach niniejszego planu nie występują obszary krajobrazów priorytetowych określonych w audycie krajobrazowym oraz w planach zagospodarowania przestrzennego województwa.

7. Ustalenia dotyczące urządzeń melioracyjnych:

- 1) zabrania się niszczenia lub uszkodzenia urządzeń melioracji wodnych;
- 2) wszelkie przekształcenia systemu melioracji wymagają uzyskania pozwolenia wodno prawnego, zgodnie z przepisami odrębnymi Prawo wodne.

Rozdział 7.

SZCZEGÓLNE WARUNKI ZAGOSPODAROWANIA TERENÓW ORAZ OGRANICZENIA W ICH UŻYTKOWANIU, W TYM ZAKAZ ZABUDOWY

§ 14. 1. Szczególne warunki i ograniczenia wynikające z lokalizacji publicznego ciągu komunikacyjnego do wywozu złóż kruszywa naturalnego, określono w ustaleniach szczegółowych dotyczących terenów oznaczonych symbolami: 2BK, 3BK, 4BK.

2. W strefie kontrolowanej projektowanego gazociągu przesyłowego wysokiego ciśnienia DN 700 relacji Polska-Litwa o szerokości 12,0 m, oznaczonej na rysunku planu, obowiązują przepisy odrębne w zakresie sieci gazowych.

3. Szczególne warunki i ograniczenia wynikające z położenia w granicach udokumentowanego złoża kruszywa naturalnego znajdujących się na terenach publicznego ciągu komunikacyjnego i terenie górniczym określono w § 21 i § 22 niniejszej uchwały przy spełnieniu następujących warunków:

1) złoża kopalin podlegają ochronie polegającej na racjonalnym gospodarowaniu ich zasobami oraz kompleksowym wykorzystaniu kopalin;

2) eksploatację złoża kopaliny należy prowadzić zgodnie z wydaną koncesją, przy zapewnieniu bezpieczeństwa powszechnego, w sposób gospodarczo uzasadniony, przy zastosowaniu środków ograniczających szkody w środowisku i przy zapewnieniu racjonalnego wydobycia i zagospodarowania kopaliny;

3) podejmujący eksploatację jest obowiązany przedsięwziąć środki niezbędne do ochrony zasobów złoża, jak również do ochrony powierzchni ziemi oraz wód powierzchniowych i podziemnych, ochrony stosunków wodnych, sukcesywnie prowadzić rekultywację terenów poeksploatacyjnych oraz przywracać do właściwego stanu inne elementy przyrodnicze;

4) nakazuje się wykorzystanie frakcji kopalin nie spełniających wymogów handlowych powstałych w procesie wydobywania do rekultywacji;

5) zakazuje się składowania w wyrobisku i wykorzystywania do rekultywacji jakichkolwiek odpadów z zewnątrz.

4. Szczególne warunki i ograniczenia wynikające z lokalizacji ciągu komunikacyjnego do wywozu kruszywa w formie bocznicy kolejowej określono w § 22 niniejszej uchwały

5. Ustalenia w zakresie przepisów o ochronie przeciwpożarowej:

- 1) należy zapewnić właściwą ochronę przeciwpożarową i zabezpieczenia przeciwpożarowe budynków i budowli;
- 2) należy zapewnić zaopatrzenie w wodę na cele przeciwpożarowe;
- 3) istniejąca i projektowana komunikacja powinna umożliwiać dojazd i dostęp dla jednostek ratowniczo-gaśniczych straży pożarnej.

6. Ustalenia w zakresie przepisów o obronie cywilnej:

- 1) przygotowanie budowli ochronnych dla ludności – zgodnie z przepisami odrębnymi dotyczącymi obrony cywilnej;
- 2) stacje transformatorowe dostosować do systemu wygaszania oświetlenia zewnętrznego;
- 3) układ dróg powinien spełniać następujące warunki:
 - a) odpowiednią szerokość uniemożliwiającą ewentualne zagruzowanie,
 - b) połączenie z traktami przelotowymi zapewniające sprawną ewakuację ludności w okresie zagrożenia,
 - c) wyznaczenie bezpiecznych tras przejazdu dla pojazdów z niebezpiecznymi środkami chemicznymi.

7. Nakazuje się użytkowanie nieruchomości w sposób niepowodujący utrudnień w prawidłowym funkcjonowaniu sieci a w szczególności do zachowania wymaganych odległości od istniejących urządzeń zgodnie z obowiązującymi przepisami.

Rozdział 8.

ZASADY MODERNIZACJI, ROZBUDOWY I BUDOWY SYSTEMÓW KOMUNIKACJI I INFRASTRUKTURY TECHNICZNEJ

§ 15. 1. Ustalenia w zakresie zasad modernizacji, rozbudowy i budowy systemów komunikacji określono w ustaleniach szczegółowych terenów dróg oznaczonych symbolami: 1KD, 2KD-L, 3KDW oraz ciągu komunikacyjnego oznaczonego symbolami: 2BK, 3BK, 4BK.

2. Adaptuje się przebiegi istniejących sieci infrastruktury technicznej oraz dopuszcza się ich rozbudowę, przebudowę w granicach opracowania niniejszego planu. Na rysunku planu oznaczono infrastrukturę techniczną określającą zasady uzbrojenia terenu.

3. Ustala się zasadę lokalizacji infrastruktury technicznej w liniach rozgraniczających dróg i na terenach przylegających, o ile ustalenia szczegółowe zawarte w Rozdziale 13 nie stanowią inaczej.

4. Realizacja infrastruktury technicznej na poszczególnych terenach musi być zgodna z przepisami odrębnymi i nie może uniemożliwiać zagospodarowania terenu zgodnie z przeznaczeniem ustalonym w niniejszym planie.

5. Budowa, przebudowa, rozbudowa oraz podłączenie do sieci infrastruktury technicznej są możliwe na podstawie niniejszego planu, w oparciu o warunki techniczne wydane przez administratora sieci, zgodnie z przepisami odrębnymi.

6. Przy opracowywaniu projektów budowlanych należy uwzględnić istniejącą infrastrukturę telekomunikacyjną podziemną i nadziemną, od której należy zachować odległości zgodnie z obowiązującymi normami.

7. Linie telekomunikacyjne należy projektować jako podziemne z rozprowadzeniem w gminnych ciągach komunikacyjnych oraz na terenach przeznaczonych pod zabudowę.

8. Dla terenów bez dostępu do sieci infrastruktury technicznej, dopuszcza się rozwiązania indywidualne, zgodnie z przepisami odrębnymi.

9. Nie ogranicza się możliwości realizacji inwestycji telekomunikacyjnych, w tym związanych z sieciami szerokopasmowymi, zgodnie z przepisami o wspieraniu rozwoju usług i sieci telekomunikacyjnych, pod warunkiem przestrzegania pozostałych zapisów planu.

10. Zasady usuwania odpadów określają przepisy o utrzymaniu czystości i porządku w gminach.

11. W zakresie odprowadzania wód opadowych ustala się:

- 1) objęcie systemami odprowadzającymi wody opadowe i roztopowe terenów zabudowanych i utwardzonych;
- 2) odprowadzanie wód opadowych i roztopowych na teren własnych nieruchomości inwestora;
- 3) usunięcie z wód opadowych i roztopowych substancji określonych w przepisach odrębnych, przed ich wprowadzeniem do odbiornika, za pomocą urządzeń do podczyszczania, zlokalizowanych na terenie własnym inwestora;
- 4) utwardzenie i skanalizowanie terenów, na których może dojść do zanieczyszczenia substancjami, o których mowa w pkt 3.

12. W zakresie odprowadzania ścieków ustala się:

- 1) usuwanie nieczystości płynnych do sieci kanalizacji sanitarnej, a do czasu jej wybudowania do instalacji indywidualnych t.j. oczyszczalni ścieków i szczelnych zbiorników;
- 2) zakaz wprowadzania oczyszczonych i nieoczyszczonych ścieków na tereny dróg znajdujące się w bezpośrednim sąsiedztwie.

13. W granicach planu, znajduje się projektowany gazociąg wysokiego ciśnienia DN 700 relacji Polska-Litwa wraz z granicami strefy kontrolowanej, zgodnie z zapisami § 14 ust. 2 niniejszej uchwały.

14. Ustala się możliwość realizacji gazociągów w liniach rozgraniczających wszystkich gminnych dróg publicznych i niepublicznych na potrzeby gazyfikacji Gminy Suwałki, zgodnie z obowiązującymi warunkami technicznymi jakim winny odpowiadać sieci gazowe i ich usytuowanie: określonymi Rozporządzeniem Ministra Gospodarki z 26 kwietnia 2013 r. (Dz. U. z 04.06.2013 r. poz. 640); w przypadku zmiany powyższego rozporządzenia warunki techniczne, jakim powinny odpowiadać sieci gazowe, muszą być zgodne z aktualnie obowiązującymi przepisami. W liniach rozgraniczających dróg publicznych i niepublicznych należy zarezerwować trasy dla projektowanej sieci gazowej. Dodatkowo ustala się:

- 1) linia ogrodzeń powinna przebiegać min. 0,5 m od gazociągu średniego ciśnienia;
- 2) podczas prowadzenia prac modernizacyjnych dróg należy zabezpieczyć istniejące gazociągi przed uszkodzeniem przez ciężki sprzęt budowlany i samochody.

Rozdział 9.

SPOSÓB I TERMIN TYMCZASOWEGO ZAGOSPODAROWANIA, URZĄDZANIA I UŻYTKOWANIA TERENÓW

§ 16. 1. Ustala się, że tereny, dla których plan zmienia przeznaczenie, mogą być wykorzystane w sposób dotychczasowy, do czasu ich zagospodarowania zgodnie z planem.

2. Dopuszcza się tymczasowe zajęcie terenów objętych planem a nie przeznaczonych pod zabudowę, na cele związane z budową dróg publicznych.

3. Po zakończeniu robót budowlanych, o których mowa w ust. 2, w części nie zajętej przez obiekty i urządzenia komunikacyjne, ustala się obowiązek bezzwłocznego przywrócenia terenu do stanu zgodnego z jego dotychczasowym użytkowaniem lub przeznaczeniem ustalonym w niniejszym planie.

Rozdział 10.

STAWKI PROCENTOWE, NA PODSTAWIE KTÓRYCH USTALA SIĘ OPŁATĘ, O KTÓREJ MOWA W ART. 36 UST. 4 USTAWY Z DNIA 27 MARCA 2003R. O PLANOWANIU I ZAGOSPODAROWANIU PRZESTRZENNYM.

§ 17. Dla nieruchomości w granicach planu, dla których w związku z uchwaleniem planu miejscowego albo jego zmianą wartość nieruchomości wzrosła, ustala się stawkę procentową wysokości 5% (słownie: pięć procent).

Rozdział 11.

GRANICE TERENÓW I OBSZARÓW INWESTYCJI CELU PUBLICZNEGO O ZNACZENIU PONADLOKALNYM I LOKALNYM

§ 18. 1. Ustala się granice terenów rozmieszczenia inwestycji celu publicznego o znaczeniu ponadlokalnym w przebiegu projektowanego gazociągu wysokiego ciśnienia DN 700 relacji Polska-Litwa, związanego z realizacją inwestycji celu publicznego w zakresie budowy i utrzymania urządzeń służących do przesyłania gazów. Dla projektowanego gazociągu wyznacza się granice strefy kontrolowanej o szerokości 12 m.

§ 19. 1. Ustala się granice terenów rozmieszczenia inwestycji celu publicznego o znaczeniu lokalnym:

- 1) przebieg publicznego ciągu komunikacyjnego do transportu kruszywa z terenu gminy;
- 2) publiczny układ komunikacyjny (drogi publiczne: powiatowa i gminna).

Rozdział 12.

SZCZEGÓŁOWE ZASADY I WARUNKI SCALANIA I PODZIAŁU NIERUCHOMOŚCI OBJĘTYCH PLANEM MIEJSCOWYM

§ 20. 1. Na obszarze objętym planem nie wyznacza się granic terenów przeznaczonych do scalania i podziału nieruchomości.

2. Szczegółowe zasady i warunki podziału poszczególnych nieruchomości zawarto w Rozdziale 13, w ustaleniach szczegółowych dla wyznaczonych w planie terenów.

Rozdział 13.

USTALENIA SZCZEGÓŁOWE DLA TERENÓW O RÓŻNYM PRZEZNACZENIU LUB RÓŻNYCH ZASADACH ZAGOSPODAROWANIA

§ 21. 1. Ustala się teren górniczy, oznaczony na rysunku planu symbolem 1PG (o powierzchni około 4,24 ha).

2. W zakresie przeznaczenia podstawowego na terenie 1PG ustala się możliwość eksploatacji kruszywa naturalnego z rekultywacją w kierunku rolniczo-leśnym.

3. W zakresie przeznaczenia dopuszczalnego na terenie 1PG ustala się możliwość realizacji ciągu komunikacyjnego do wywozu kruszywa naturalnego z ewentualnym terminalem za/wyładunkowym,

placami ładunkowymi, rampami, a także innymi budowlami i obiektami niezbędnymi do obsługi terenu.

4. Teren oznaczony symbolem 1PG obejmuje: teren górniczy, obszar górniczy, tereny dróg dojazdowych wraz z terenem pomocniczym związanym z eksploatacją. Nakazuje się skuteczne zabezpieczenie terenu, przed wstępem osób nieupoważnionych.

5. W ramach obszaru górniczego ustala się zorganizowanie terenu obsługi technicznej, na którym dopuszcza się lokalizację tymczasowych obiektów socjalnych, sanitarnych, gospodarczych itp.

6. Nie przewiduje się budowy trwałych obiektów zakładu górniczego lub zakładu przeróbczego.

7. Na terenie oznaczonym symbolem 1PG wyznacza się nieprzekraczalną linię zabudowy, w odległości 10 m od linii rozgraniczającej drogi publicznej oznaczonej symbolem 1KD.

8. Ustala się eksploatację złóż kruszywa naturalnego z obszaru górniczego pod warunkiem przestrzegania przepisów odrębnych i ustaleń niniejszej uchwały, w granicach których przedsiębiorca jest uprawniony do wydobywania kopaliny oraz prowadzenia robót górniczych niezbędnych do wykonywania koncesji.

9. Eksploatację należy prowadzić przy zachowaniu warunków bezpieczeństwa, szczególnie odnosi się to do zboczy wyrobiska, które należy formować przy uwzględnieniu kąta stoku naturalnego.

10. Działalność związana z eksploatacją złoża powinna być prowadzona w taki sposób, aby nie powodować szkód i uciążliwości na terenach sąsiednich nieruchomości. Oddziaływanie spowodowane eksploatacją obszaru górniczego nie przekroczy granic terenów lub nieruchomości, do których prowadzący działalność posiada tytuł prawny. Odpowiedzialność za ewentualne szkody związane z tą działalnością regulują przepisy ustaw Prawo geologiczne i górnicze oraz Kodeks Cywilny.

11. Podczas eksploatacji i rekultywacji, w odniesieniu do przemieszczanych mas ziemnych, będzie prowadzona gospodarka bezodpadowa.

12. Ustala się następujące warunki i sposób zagospodarowania mas ziemnych lub skalnych usuwanych albo przemieszczanych w związku z wydobywaniem kopalin ze złóż:

1) masy ziemne i skalne powstałe w wyniku działalności górniczej (gleba, nakład i utwory płonne oddzielone od kopaliny w trakcie urabiania i przerabiania) gromadzić należy w obrębie terenu górniczego;

2) masy ziemne i skalne należy zagospodarować wykorzystując je do rekultywacji terenów przekształconych w wyniku tej działalności poprzez właściwe kształtowanie skarp i zboczy oraz ich stosowne umocnienie;

3) dopuszcza się inny sposób zagospodarowania mas ziemnych i skalnych pod warunkiem zgodności z przepisami odrębnymi.

13. Po wyeksploatowaniu złóż kruszywa naturalnego przewiduje się nadanie lub przywrócenie terenom zdewastowanym wartości użytkowych lub przyrodniczych przez właściwe ukształtowanie ich rzeźby, poprawienie właściwości fizycznych i chemicznych, odtworzenie gleb, umocnienie skarp oraz odbudowanie lub zbudowanie niezbędnych dróg. Rekultywację terenu należy prowadzić w kierunku rolniczo-leśnym z dopuszczeniem zbiorników wodnych wykorzystywanych do hodowli ryb, zgodnie z dokumentacją rekultywacyjną.

14. Ustala się następujące zasady zagospodarowania terenu:

1) ochrona wód powierzchniowych i gleb przed niekontrolowanym zanieczyszczeniem ściekami bytowymi;

2) zastosowanie ekranów akustycznych od uciążliwości pochodzących z pracy maszyn podczas eksploatacji kruszywa, w momencie przekroczenia dopuszczalnych ich wartości, ekrany wzmocnione nasadzeniami drzew liściastych i iglastych (szybkorosnących); nasadzenia drzew winny nastąpić znacznie wcześniej przed eksploatacją kruszywa;

3) kruszywo w całości będzie transportowane poza granice złoża do zakładu przerobczego, podczas eksploatacji nie przewiduje się zagrożeń naturalnych i zjawisk geodynamicznych, mogących utrudnić prowadzenia robót górniczych;

4) dążyć należy do przywrócenia naturalnej morfologii terenu podczas rekultywacji;

5) w miarę przesuwania się frontu robót wydobywczych grunty winny być stopniowo rekultywowane w kierunku leśnym i rolnym – na staw rybny; rekultywacja powinna być prowadzona systematycznie i polegać na wyrównaniu skarp i dna wyrobiska, naniesieniu gleby i nasadzeniu odpowiednich gatunków roślin, krzewów, drzew oraz utworzenie stawów wraz z niezbędną infrastrukturą komunikacyjną.

15. W razie likwidacji zakładu górniczego przedsiębiorca jest zobowiązany:

1) zabezpieczyć lub zlikwidować wyrobiska górnicze oraz obiekty i urządzenia zakładu górniczego;

2) zabezpieczyć niewykorzystaną część złoża;

3) przedsięwziąć niezbędne środki w celu ochrony środowiska oraz rekultywacji gruntów i zagospodarowania terenów po działalności górniczej.

16. Obsługę komunikacyjną przewiduje się z publicznego ciągu komunikacyjnego do wywozu złóż kruszywa naturalnego.

17. Dopuszcza się realizację nowych sieci i urządzeń infrastruktury technicznej z uwzględnieniem ustaleń § 14 niniejszej uchwały.

18. Nie przewiduje się podziału geodezyjnego terenu 1PG z wyjątkiem podziału geodezyjnego wynikającego z potrzeb zarządców sieci infrastruktury technicznej lub powiększenie sąsiedniej działki budowlanej.

§ 22. 1. Ustala się tereny publicznego ciągu komunikacyjnego, oznaczone na rysunku planu symbolami: 2BK (o powierzchni około 1,65 ha), 3BK (o powierzchni około 3,01ha), 4BK (o powierzchni około 3,97 ha).

2. Na terenach, o których mowa w ust. 1 ustala się:

1) szerokość w liniach rozgraniczających nie mniej niż 10 m, zgodnie z rysunkiem planu;

2) realizację bocznic kolejowej stanowiącej element publicznego ciągu komunikacyjnego do wywozu kruszywa z terenów udokumentowanych złóż kruszywa naturalnego;

3) realizację dróg o nawierzchni żwirowej, asfaltowej lub betonowej dostosowanej do transportu kołowego – w miejscu konieczności zapewnienia powiązań komunikacyjnych z istniejącymi drogami i terenami przyległymi;

4) realizację nowych sieci i urządzeń infrastruktury technicznej z uwzględnieniem ustaleń § 15 niniejszej uchwały.

3. W granicach pasa bocznic należy zrealizować i zapewnić:

1) realizację torowiska drogi kolejowej wraz ze wzmocnieniem;

2) zjazdy na przyległe drogi i tereny;

3) skrzyżowania i przejazdy z drogami;

4) rowy odwadniające;

5) w razie konieczności pasy zieleni izolacyjnej;

6) uzbrojenie techniczne;

7) dodatkowo przewiduje się realizację terminala za/wyładunkowego, placów ładunkowych lub ramp, a także innych budowli i obiektów niezbędnych do obsługi terenu.

4. Na terenie 2BK znajduje się projektowany gazociąg przesyłowy wysokiego ciśnienia DN 700 relacji Polska-Litwa – ustalenia zawarte w § 14 niniejszej uchwały należy stosować odpowiednio.

5. Tereny, o których mowa w ust. 1, znajdują się częściowo w granicach udokumentowanych złóż kruszywa naturalnego – w związku z czym należy uwzględnić uwarunkowania wynikające z przepisów ustawy Prawo geologiczne i górnicze.

6. Na terenach oznaczonych symbolami 2BK, 3BK, 4BK wyznacza się nieprzekraczalne linie zabudowy, w odległości:

- 1) 5 m od linii rozgraniczającej drogi wewnętrznej oznaczonej symbolem 3KDW;
- 2) 6 m od linii rozgraniczającej drogi publicznej oznaczonej symbolem 2KD-L;
- 3) 10 m od linii rozgraniczającej drogi publicznej oznaczonej symbolem 1KD.

7. Teren niezbędny dla realizacji bocznicy kolejowej stanowiącej element publicznego ciągu komunikacyjnego do wywozu kruszywa z terenów udokumentowanych złóż kruszywa naturalnego należy wydzielić geodezyjnie, w zakresie niezbędnym dla realizacji inwestycji.

§ 23. 1. Ustala się teren drogi publicznej w ciągu drogi powiatowej, oznaczony symbolem 1KD (o powierzchni około 0,11 ha).

2. Teren, o którym mowa w ust. 1, stanowi fragment publicznej drogi powiatowej nr 1117B, Bakalarzewo - Zdręby - Stara Chmielówka - Kuków - Mały Bród.

3. Klasyfikacja techniczno-użytkowa drogi: „Z”.

4. Na terenie, o którym mowa w ust. 1 ustala się:

- 1) szerokość w liniach rozgraniczających do 20 m – zgodnie z rysunkiem planu;
- 2) szerokość jezdni nie mniej niż 5 m;
- 3) adaptuje się istniejącą infrastrukturę techniczną z możliwością jej remontów, rozbudowy i przebudowy;
- 4) realizację nowych sieci i urządzeń infrastruktury technicznej z uwzględnieniem ustaleń § 15 niniejszej uchwały.

5. W granicach pasa drogowego należy zrealizować i zapewnić:

- 1) nawierzchnię jezdni;
- 2) zjazdy na przyległe tereny oraz skrzyżowanie z terenem publicznego ciągu komunikacyjnego;
- 3) w zależności od potrzeb ścieżkę rowerową, obiekty i urządzenia służące utrzymaniu porządku;
- 4) odprowadzanie wód opadowych z terenów komunikacyjnych w oparciu o istniejący i projektowany system odwadniania;
- 5) pasy zieleni izolacyjnej;
- 6) uzbrojenie techniczne.

§ 24. 1. Ustala się teren drogi publicznej klasy lokalnej, oznaczony na rysunku planu symbolem 2KD-L (o powierzchni około 0,05 ha).

2. Teren, o którym mowa w ust. 1, stanowi fragment publicznej drogi gminnej nr 101993B Kuków Folwark – Korkliny.

3. Klasyfikacja techniczno-użytkowa drogi: „L”.

4. Na terenie, o którym mowa w ust. 1 ustala się:

- 1) szerokość w liniach rozgraniczających nie mniej niż 9 m, zgodnie z rysunkiem planu;
- 2) szerokość jezdni do 5 m;

- 3) adaptuje się istniejącą infrastrukturę techniczną z możliwością jej remontów, rozbudowy i przebudowy;
- 4) realizację nowych sieci i urządzeń infrastruktury technicznej z uwzględnieniem ustaleń § 15 niniejszej uchwały.

5. W granicach pasa drogowego należy zrealizować i zapewnić:

- 1) nawierzchnię jezdnią;
- 2) zjazdy na przyległe tereny oraz skrzyżowanie z terenem publicznego ciągu komunikacyjnego;
- 3) chodniki dla pieszych na terenach zabudowanych;
- 4) w zależności od potrzeb ścieżkę rowerową, obiekty i urządzenia służące utrzymaniu porządku;
- 5) odprowadzanie wód opadowych z terenów komunikacyjnych w oparciu o istniejący i projektowany system odwadniania;
- 6) pasy zieleni izolacyjnej;
- 7) uzbrojenie techniczne.

§ 25. 1. Ustala się teren drogi wewnętrznej, oznaczony na rysunku planu symbolem 3KDW (o powierzchni około 0,02 ha).

2. Na terenie, o którym mowa w ust. 1 ustala się:

- 1) szerokość w liniach rozgraniczających do 5 m – zgodnie z rysunkiem planu;
- 2) ustala się realizację sieci i urządzeń infrastruktury technicznej z uwzględnieniem ustaleń § 15 niniejszej uchwały.

3. W granicach pasa drogowego należy zrealizować i zapewnić:

- 1) nawierzchnię jezdnią;
- 2) zjazdy na przyległe tereny oraz skrzyżowanie z terenem publicznego ciągu komunikacyjnego;
- 3) w zależności od potrzeb obiekty i urządzenia służące utrzymaniu porządku;
- 4) uzbrojenie techniczne.

Rozdział 13. POSTANOWIENIA KOŃCOWE

§ 26. W stosunku do terenów objętych niniejszym planem, tracą moc ustalenia miejscowego planu zagospodarowania przestrzennego części wsi Osowa, Kuków-Folwark i Bród Nowy w Gminie Suwałki przyjętego Uchwałą Rady Gminy Suwałki Nr XXXIX/375/10 z dnia 05 listopada 2010 roku (uchwała opublikowana w Dzienniku Urzędowym Województwa Podlaskiego Nr 290. poz. 3733 z dnia 07 grudnia 2010 r.).

§ 27. Wykonanie uchwały powierza się Wójtowi Gminy Suwałki.

§ 28. Uchwała wchodzi w życie po upływie 14 dni od daty ogłoszenia w Dzienniku Urzędowym Województwa Podlaskiego.

Przewodniczący Rady

Marek Jeromin

Załącznik Nr 2 do Uchwały Nr/20

Rady Gminy Suwałki

z dnia r.

**ROZSTRZYGNIĘCIA DOTYCZĄCE SPOSOBU ROZPATRZENIA UWAG DO PROJEKTU
PLANU (W TYM LISTY NIEUWZGLĘDNIONYCH UWAG DO PROJEKTU PLANU)**

Na podstawie art. 20 ust. 1 ustawy z dnia 27 marca 2003 r. o planowaniu i zagospodarowaniu
przestrzennym (Dz. U. z 2020 r. poz. 293) Rada Gminy Suwałki stwierdza, że

.....

....

Przewodniczący Rady

Marek Jeromin

Załącznik Nr 3 do Uchwały Nr/20

Rady Gminy Suwałki

z dnia r.

**ROZSTRZYGNIĘCIA O SPOSOBIE REALIZACJI ZAPISANYCH W PLANIE
INWESTYCJI Z ZAKRESU INFRASTRUKTURY TECHNICZNEJ, KTÓRE NALEŻĄ DO
ZADAŃ WŁASNYCH GMINY ORAZ ZASADACH ICH FINANSOWANIA**

Na podstawie art. 20 ust. 1 ustawy z dnia 27 marca 2003 r. o planowaniu i zagospodarowaniu przestrzennym (Dz. U. z 2020 r. poz. 293), rozstrzyga się, że realizacja inwestycji z zakresu infrastruktury technicznej, które należą do zadań własnych gminy, ujętych w miejscowym planie zagospodarowania przestrzennego części obrębów geodezyjnych Kuków-Folwark i Bród Nowy w gminie Suwałki, będą finansowane ze środków Gminy Suwałki oraz z wykorzystaniem środków zewnętrznych.

Przewodniczący Rady

Marek Jeromin

**UCHWAŁA NR
RADY GMINY SUWAŁKI**

z dnia

**w sprawie wyrażenia zgody na zbycie nieruchomości położonej w obrębie ewidencyjnym
Zielone Kamedulskie.**

Na podstawie art. 18 ust. 2pkt 9 lit. a ustawy z dnia 8 marca 1990 r. o samorządzie gminnym (Dz.U. z 2020 r. poz. 713) oraz art. 37 ust. 2 pkt. 6 ustawy z dnia 21 sierpnia 1997 r. o gospodarce nieruchomościami (Dz.U. z 2020 r. poz. 65, poz. 284, poz. 471, poz. 782) Rada Gminy Suwałki uchwala, co następuje:

§ 1. Wyraża zgodę na zbycie nieruchomości gruntowej oznaczonej nr geod. 101/1 o pow. 0,1248 ha położonej w obrębie Zielone Kamedulskie w celu poprawienia warunków zagospodarowania nieruchomości przyległej o nr geod. 102/2 obręb Zielone Kamedulskie oraz o nr geod. 84/3 obręb Wychodne.

§ 2. Wykonanie uchwały powierza się Wójtowi Gminy.

§ 3. Uchwała wchodzi w życie z dniem podjęcia.

Przewodniczący Rady

Marek Jeromin

Uzasadnienie
w sprawie wyrażenia zgody na zbycie nieruchomości położonej w obrębie ewidencyjnym
Zielone Kamedulskie

Zgodnie z art. 18 ust. 2 pkt 9 lit. a ustawy z dnia 8 marca 1990 roku o samorządzie gminnym do wyłącznej właściwości rady gminy należy m.in. podejmowanie uchwał w sprawach majątkowych gminy dotyczących zbycia nieruchomości gruntowych stanowiących własność gminy.

O nabycie nieruchomości gruntowej oznaczonej nr geod. 101/1 położonej w obrębie Zielone Kamedulskie ubiega się właściciel nieruchomości przyległych, w celu poprawy warunków ich zagospodarowania - Zakład Produkcji Kruszyw Rupińscy Spółka Jawna, będący inwestorem zadania polegającego na budowie odcinka linii kolejowej (bocznicą kolejowej), której przebieg planowany jest przez ww. działkę, będącą własnością Gminy Suwałki.

Według miejscowego planu zagospodarowania przestrzennego przedmiotowa działka jest położona na terenie oznaczonym symbolem 2BK - tereny bocznicą kolejowej stanowiącej element publicznego ciągu komunikacyjnego do wywozu kruszywa z terenów udokumentowanych złóż kruszywa naturalnego.

Wobec powyższego zasadne jest podjęcie niniejszej uchwały.



**UCHWAŁA NR
RADY GMINY SUWAŁKI**

z dnia 25 sierpnia 2020 r.

w sprawie wyrażenia zgody na nabycie nieruchomości w obrębie ewidencyjnym Taciewo.

Na podstawie art. 18 ust. 2 pkt 9 lit. a ustawy z dnia 8 marca 1990 r. o samorządzie gminnym (Dz. U. z 2020 r. poz. 713) Rada Gminy Suwałki uchwala, co następuje:

§ 1. Wyraża się zgodę na odpłatne nabycie na rzecz Gminy Suwałki nieruchomości o nr geod. 225/5 o pow. 0,0203 ha, położonej w obrębie ewidencyjnym Taciewo, dla której prowadzona jest księga wieczysta SU1S/00054798/6 oraz nr geod. nr 228/1 o pow. 0,0445 ha, nr geod. 229/10 o pow. 0,0086 ha, nr geod. 230/4 o pow. 0,0128 ha, nr geod. 227/1 o pow. 0,0093 ha położonych w obrębie ewidencyjnym Taciewo, dla której prowadzona jest księga wieczysta SU1S/00012875/4.

§ 2. Traci moc uchwała Nr XVII/182/20 Rady Gminy Suwałki z dnia 21 kwietnia 2020 r. w sprawie wyrażenia zgody na nabycie nieruchomości w obrębie ewidencyjnym Taciewo.

§ 3. Wykonanie uchwały powierza się Wójtowi Gminy Suwałki.

§ 4. Uchwała wchodzi w życie z dniem podjęcia

	<p>Przewodniczący Rady</p> <p>Marek Jeromin</p>
--	--

UZASADNIENIE

Zgodnie z art. 18 ust. 2 pkt 9 lit. a ustawy z dnia 8 marca 1990 roku o samorządzie gminnym do wyłącznej właściwości rady gminy należy m.in. podejmowanie uchwał w sprawach majątkowych gminy dotyczących nabycia nieruchomości gruntowych.

W wyniku podziału geodezyjnego działek, w celu uregulowania stanu prawnego drogi gminnej w miejscowości Taciewo, uległ zmianie nr geodezyjny działki o nr geod. 225/2 na nr geod. 225/5.

Wobec powyższego zasadne jest podjęcie niniejszej uchwały.

Projekt

Załącznik nr 7 do Zarządzenia Nr 187/20 Wójta
Gminy Suwałki z dnia 14 sierpnia 2020 r.

**UCHWAŁA NR
RADY GMINY SUWAŁKI**

z dnia 25 sierpnia 2020 r.

**w sprawie wyrażenia zgody na zawarcie porozumienia międzygminnego dotyczącego
współdziałania Miasta Suwałki oraz Gminy Suwałki wchodzących w skład aglomeracji
Suwałki przy realizacji zadania polegającego na aktualizacji obszaru granic i aglomeracji
Suwałki**

Na podstawie art. 10 ust. 1, art. 18 ust. 2 pkt 12 oraz art. 74 ust. 1 ustawy z dnia 8 marca 1990 r. o samorządzie gminnym (Dz. U. z 2020 r. poz. 713) w zw. z art. 87 ust. 2 i 3 oraz art. 92 i art. 93 ustawy z dnia 20 lipca 2017 r. Prawo wodne (Dz.U. z 2020 r. poz.310 ze zm.), Rada Gminy Suwałki uchwala, co następuje:

§ 1. 1. Wyraża się zgodę na zawarcie porozumienia międzygminnego, pomiędzy Miastem Suwałki, a Gminą Suwałki - które tworzą wspólnie aglomerację Suwałki, wyznaczoną w związku z realizacją Krajowego Programu Oczyszczania Ścieków Komunalnych, na podstawie uchwały nr XI/69/15 Sejmiku Województwa Podlaskiego z dnia 25 maja 2015 r. w sprawie wyznaczenia aglomeracji Suwałki (Dz.U. Woj. Podl. poz. 1841).

2. Przedmiotem porozumienia międzygminnego, o którym mowa w ust. 1, będzie współdziałanie Gminy Suwałki i Miasta Suwałki przy realizacji zadania wynikającego z art. 92 ustawy z dnia 20 lipca 2017 r. Prawo wodne (Dz.U. z 2020 r. poz. 310 ze zm.), polegającego na aktualizacji obszaru i granic aglomeracji Suwałki.

§ 2. Treść porozumienia stanowi załącznik do niniejszej uchwały.

§ 3. Wykonanie uchwały powierza się Wójtowi Gminy Suwałki.

§ 4. Uchwała wchodzi w życie z dniem podjęcia.

Przewodniczący Rady Gminy

Marek Jeromin

Załącznik do uchwały Nr

Rady Gminy Suwałki

z dnia 25 sierpnia 2020 r.

POROZUMIENIE MIĘDZYGMINNE

z dnia 2020 roku

w sprawie współdziałania przy realizacji zadania polegającego na wyznaczeniu obszaru i granic aglomeracji Suwałki

pomiędzy:

Miastem Suwałki reprezentowanym przez

Prezydenta Miasta – Czesława Renkiewicza

a

Gminą Suwałki reprezentowaną przez

Wójta Gminy – Zbigniewa Mackiewicza.

Mając na uwadze dyspozycję art. 565 ust.2 ustawy z dnia 20 lipca 2017 r. Prawo wodne (Dz.U. z 2020 r. poz. 310 ze zm.), zgodnie z którym dotychczasowe akty prawa miejscowego wydane na podstawie art. 43 ust. 2a ustawy z dnia 18 lipca 2001 r. - Prawo wodne (Dz.U. z 2017 r. poz. 1121), w tym uchwała nr XI/69/15 Sejmiku Województwa Podlaskiego z dnia 25 maja 2015 r. w sprawie wyznaczenia aglomeracji Suwałki (Dz.Urz. Woj. Podl. poz. 1841), zachowują moc nie dłużej niż do dnia 31 grudnia 2020 r.,

stanowi się, co następuje:

§ 1. 1. Strony porozumienia wyrażają wolę współdziałania przy realizacji zadania polegającego na wyznaczeniu, w terminie do 31 grudnia 2020 r. obszaru i granic aglomeracji Suwałki, zgodnie z rozporządzeniem Ministra Gospodarki Morskiej i Żeglugi Śródlądowej z dnia 27 lipca 2018 r. w sprawie sposobu wyznaczania obszarów i granic aglomeracji (Dz.U. z 2018 r. poz. 1586).

2. Aglomeracja w obecnym stanie obejmuje obszar Miasta Suwałk oraz położonych w Gminie Suwałki wsi: Cimochovizna, Krzywe, Leszczewek, Leszczewo, Mała Huta, Stary Folwark, Tartak i Zielone Kamedulskie.

3. Gminą wiodącą w aglomeracji Suwałki jest Miasto Suwałki ze względu na przeważającą równoważną liczbę mieszkańców (RLM) pochodzącą z terenu Miasta Suwałki.

4. Zgodnie z art. 87 ust. 2 ustawy z dnia 20 lipca 2017 r. Prawo wodne, właściwa do wyznaczenia aglomeracji jest Rada Miejska w Suwałkach ze względu na największą równoważną liczbę mieszkańców (RLM).

§ 2. 1. Miasto Suwałki zleci opracowanie dotyczące uchwalenia Aglomeracji Suwałki, które obejmuje swym zakresem dane określone w § 4 ust. 1 Rozporządzenia Ministra Gospodarki Morskiej i Żeglugi Śródlądowej z dnia 27 lipca 2018 r., niezbędne do przygotowania projektu uchwały wyznaczającej aglomerację.

2. Na podstawie opracowania, o którym mowa w ust. 1 Miasto Suwałki sporządzi projekt uchwały wyznaczającej aglomerację Suwałki i przekaże go Gminie Suwałki do akceptacji.

3. Po zaakceptowaniu przez Gminę Suwałki projektu uchwały wyznaczającej aglomerację Suwałki, Miasto Suwałki wystąpi z wnioskiem do Wód Polskich oraz Regionalnego Dyrektora Ochrony Środowiska w Białymstoku o uzgodnienie projektu uchwały zgodnie z art. 87 ust. 4 ustawy Prawo wodne.

§ 3. Wszelkie zmiany i uzupełnienia treści niniejszego porozumienia wymagają formy pisemnej pod rygorem nieważności.

§ 4. W sprawach nieuregulowanych Porozumieniem zastosowanie mają powszechnie obowiązujące przepisy prawa, a w szczególności Kodeksu Cywilnego oraz ustawy Prawo wodne.

§ 5. Porozumienie podlega ogłoszeniu w Dzienniku Urzędowym Województwa Podlaskiego.

§ 6. Porozumienie wchodzi w życie z dniem jego podpisania.

§ 7. Porozumienie sporządzono w dwóch jednobrzmiących egzemplarzach, w tym po jednym egzemplarzu dla każdej ze Stron.

Uzasadnienie

W związku z realizacją Krajowego Programu Oczyszczania Ścieków Komunalnych, na podstawie uchwały nr XI/69/15 Sejmiku Województwa Podlaskiego z dnia 25 maja 2015 r. w sprawie wyznaczenia aglomeracji Suwałki (Dz. Urz. Woj. Podlaskiego poz. 1841) w sprawie wyznaczenia aglomeracji Suwałki, została wyznaczona aglomeracja w skład, której wchodzi miasto Suwałki oraz położone w gminie Suwałki wsie: Cimochovizna, Krzywe, Leszczewek, Leszczewo, Mała Huta, Stary Folwark, Tartak i Zielone Kamedulskie.

W celu realizacji obowiązków ustawowych nałożonych na gminy wchodzące w skład aglomeracji Suwałki, wynikających z art. 87 ust.1 ustawy z dnia 20 lipca 2017 r. Prawo wodne, w szczególności zadań związanych z uchwaleniem obszaru i granic aglomeracji, w formie aktu prawa miejscowego niezbędne jest podjęcie Uchwały dotyczącej zgody organu stanowiącego na zawarcie stosownego porozumienia.

Podstawą zawarcia Porozumienia są uchwały podjęte przez organy stanowiące, obu zainteresowanych stron.

Projekt

Załącznik nr 8 do Zarządzenia Nr 187/20 Wójta
Gminy Suwałki z dnia 14 sierpnia 2020 r.

**UCHWAŁA NR
RADY GMINY SUWAŁKI**

z dnia 2020 r.

w sprawie zmiany przebiegu istniejącej drogi gminnej nr 101991B

Na podstawie art. 18 ust. 2 pkt 15 ustawy z dnia 8 marca 1990 r. o samorządzie gminnym (Dz. U. z 2020 r. Nr 713) oraz art. 7 ust. 3 ustawy z dnia 21 marca 1985 r. o drogach publicznych (Dz. U. z 2020 r. poz. 470, poz. 471, poz. 1087), po zasięgnięciu opinii Zarządu Powiatu w Suwałkach, Rada Gminy Suwałki uchwala, co następuje:

§ 1. Zmienia się przebieg istniejącej drogi gminnej nr 101991B Osowa - Bród Nowy - Bród Mały zlokalizowanej na terenie gminy Suwałki, zaliczonej uchwałą Nr XXV/79/86 Gminnej Rady Narodowej z dnia 27 listopada 1985 r., w sprawie ustalenia przebiegu dróg gminnych, zakładowych i wewnętrznych, który po zmianie określa załącznik nr 1 do niniejszej uchwały.

§ 2. Położenie oraz przebieg drogi gminnej, o której mowa w § 1, po zmianie przedstawia mapa stanowiąca załącznik graficzny nr 2 do niniejszej uchwały.

§ 3. Wykonanie uchwały powierza się Wójtowi Gminy Suwałki.

§ 4. Uchwała wchodzi w życie po 14 dni od dnia ogłoszenia w Dzienniku Urzędowym Województwa Podlaskiego.

Załącznik nr 1 do uchwały Nr

Rady Gminy Suwałki

z dnia 2020 r.

Przebieg drogi gminnej po zmianie

Lp.	Nr drogi	Nazwa drogi	Długość odcinka (km)	Powierzchnia (ha)	Przebieg drogi gminnej (Nr działek ewidencyjnych obręb ewidencyjny)
1	101991B	Osowa - Bród Nowy - Bród Mały	4,87 km	6,9096 ha	działka nr 120, 166- Osowa działka nr 32/1- Bród Stary działka nr 31, 46, 209, 210/1, 210/2- Bród Nowy

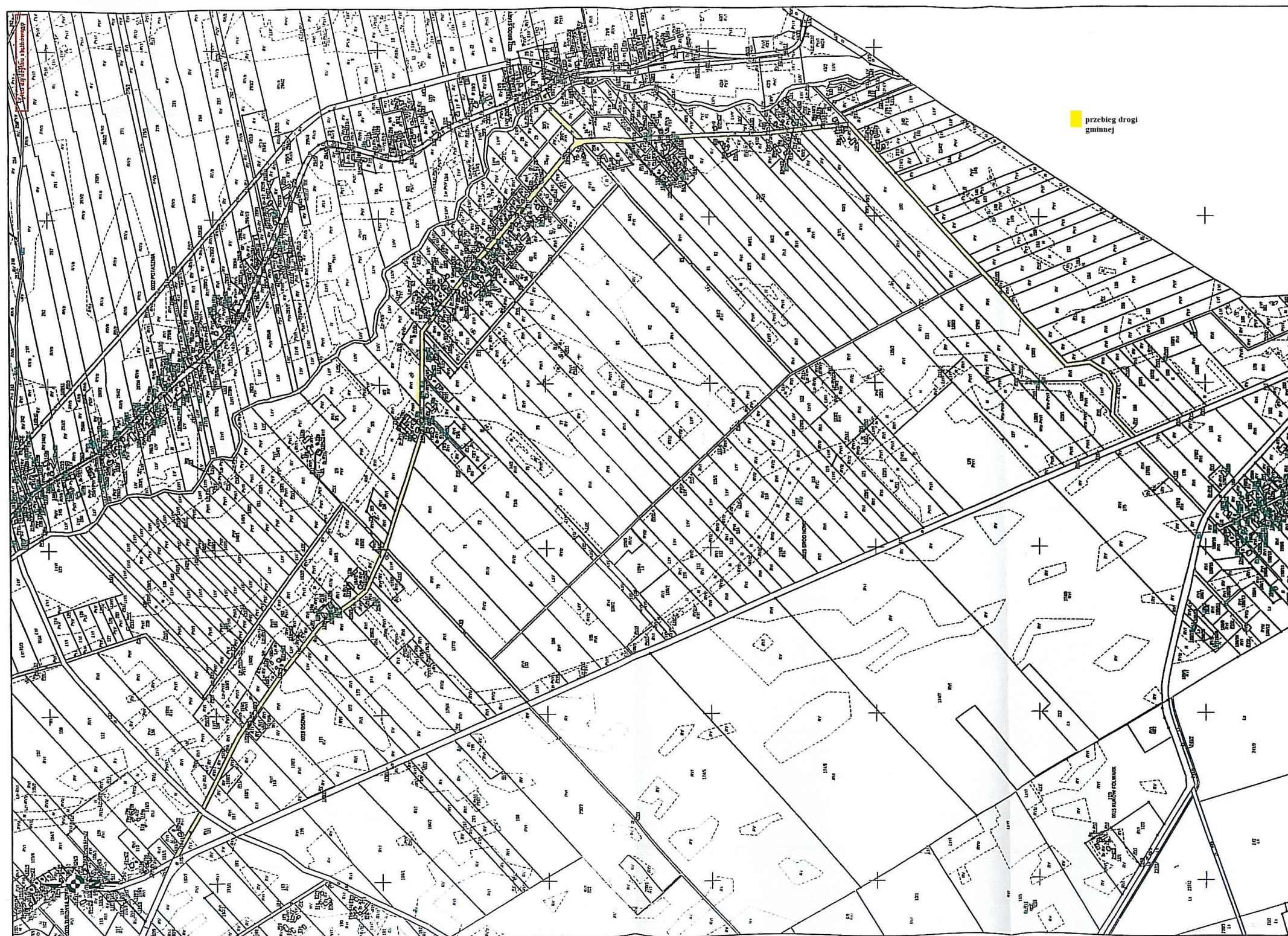

UZASADNIENIE

UZASADNIENIE

Drogi gminne stanowią uzupełnienie istniejących w danej gminie sieci dróg powiatowych, wojewódzkich lub krajowych. Do dróg gminnych zalicza się drogi o znaczeniu lokalnym niezaliczone do innych kategorii służące miejscowym potrzebom.

Uchwała dotyczy zmian przebiegu drogi gminnej nr 101991B zlokalizowanej na terenie gminy Suwałki, zaliczoną uchwałą Nr XXV/79/86 Gminnej Rady Narodowej z dnia 27 listopada 1985 r., w sprawie ustalenia przebiegu dróg gminnych, zakładowych i wewnętrznych. Powyższa zmiana wynika z włączenia działki o nr ewid. 210/2 w msc. Bród Nowy, która została w roku 2020 r. została przebudowana poprzez zmianę nawierzchni żwirowej na nawierzchnię utwardzoną. Gmina Suwałki pozyskała na ten cel środki w ramach Funduszu Dróg Samorządowych w wysokości około 50 %. Zmiana przebiegu drogi gminnej nr 101991B pozwoli stworzyć ciąg drogowy, poprzez zaliczenie przedmiotowego odcinka drogi do kategorii dróg gminnych.

W dniu 11.08.2020r. wpłynęła do Urzędu Gminy Suwałki Uchwała Nr LXVII/182/2020 Zarządu Powiatu w Suwałkach z dnia 10.08.2020 r. w której Zarząd Powiatu w Suwałkach pozytywnie zaopiniował propozycje zaliczenia działki o nr ewid.210/2 w obrębie Bród Nowy do kategorii drogi gminnej.

Podjęcie niniejszej uchwały jest w pełni uzasadnione i konieczne.

Przebieg drogi gminnej wg załącznika do Uchwały Nr XXV/79/86 Gminnej Rady Narodowej z dnia 27 listopada 1985 r.

Lp.	Nr drogi	Nazwa drogi	Długość drogi	Szerokość drogi	Rodzaj powierzchni			Uwagi
					twarda	gruntowa		
						ulepszona	naturalna	
1	4040001	Osowa - Bród Nowy - Bród Mały	4690	9	-	-		

Przebieg drogi gminnej po zmianie

Lp.	Nr drogi	Nazwa drogi	Długość odcinka /km/	powierzchnia /ha/	nr działek ewidencyjnych obręb ewidencyjny
1	101991B	Osowa - Bród Nowy - Bród Mały	4,87 km	6,9096 ha	działka nr 120, 166- Osowa działka nr 32/1- Bród Stary działka nr 31, 46, 209, 210/1, 210/2- Bród Nowy

Projekt

Załącznik nr 9 do Zarządzenia Nr 187/20 Wójta
Gminy Suwałki z dnia 14 sierpnia 2020 r.

**UCHWAŁA NR
RADY GMINY SUWAŁKI**

z dnia 2020 r.

w sprawie zmiany przebiegu istniejącej drogi gminnej nr 102001B

Na podstawie art. 18 ust. 2 pkt 15 ustawy z dnia 8 marca 1990 r. o samorządzie gminnym (Dz. U. z 2020 r. poz. 713) oraz art. 7 ust. 3 ustawy z dnia 21 marca 1985 r. o drogach publicznych (Dz. U. z 2020 r. poz. 470, poz. 471, poz. 1087), po zasięgnięciu opinii Zarządu Powiatu Suwalskiego, Rada Gminy Suwałki uchwala, co następuje:

§ 1. Ustala się zmianę przebiegu drogi gminnej nr 102001B Biała Woda (od drogi powiatowej Nr 1142B do drogi wojewódzkiej Nr 655) zlokalizowanej na terenie gminy Suwałki, zaliczonej uchwałą Nr XVII/180/08 Rady Gminy Suwałki z dnia 12 września 2008r. w sprawie zaliczenia dróg położonych na terenie gminy Suwałki do kategorii dróg publicznych gminnych i ustalenia ich przebiegu, który po zmianie określa załącznik nr 1 do niniejszej uchwały.

§ 2. Położenie oraz przebieg drogi gminnej, o której mowa w § 1, po zmianie przedstawia mapa stanowiąca załącznik graficzny nr 2, do niniejszej uchwały.

§ 3. Wykonanie uchwały powierza się Wójtowi Gminy Suwałki.

§ 4. Uchwała wchodzi w życie po 14 dni od dnia ogłoszenia w Dzienniku Urzędowym Województwa Podlaskiego.

Załącznik do uchwały Nr

Rady Gminy Suwałki

z dnia2020 r.

Przebieg drogi gminnej

Lp.	Nr drogi	Nazwa drogi	Długość odcinka (km)	Powierzchnia (ha)	Przebieg drogi gminnej (Nr działek ewidencyjnych obręb ewidencyjny)
1.	Nr 102001B	Biała Woda (od drogi powiatowej Nr 1142B do drogi wojewódzkiej Nr 655)	2,5 km	3,2747 ha	dz. nr 239/7, 103/4,103/6,103/8, 106/1, 128/5, 78/19, 78/21, 78/24, 78/26, 115/1, 114/1, 106/16, 106/14, 231/12, 231/12, 231/8, 231/10, 105/1, 196/1, 195/1, 104/1, 194/10, 194/16, 194/14, 194/12, 77/7, 78/23, 336/5, 194/8, 97/1, 98 - Biała Woda



UZASADNIENIE

Drogi gminne stanowią uzupełnienie istniejących w danej gminie sieci dróg powiatowych, wojewódzkich lub krajowych. Do dróg gminnych zalicza się drogi o znaczeniu lokalnym niezaliczone do innych kategorii służące miejscowym potrzebom.

Uchwała dotyczy zmian przebiegu drogi gminnej nr 102001B zlokalizowanej na terenie gminy Suwałki, zaliczoną uchwałą Nr XVII/180/08 Rady Gminy Suwałki z dnia 12 września 2008 r., w sprawie zaliczenia dróg położonych na terenie gminy Suwałki do kategorii dróg publicznych gminnych i ustalenia ich przebiegu.

Na podstawie decyzji Nr 1/2019 o zezwoleniu na realizację inwestycji drogowej znak: AIB.6740.1.112.2019 z dnia 14 sierpnia 2019r. wydaną przez Starostę Suwalskiego część drogi nr 102001B została przebudowana. Gmina Suwałki pozyskała na ten cel środki w ramach Funduszu Dróg Samorządowych w wysokości około 50 %. W zakres realizacji inwestycji drogowej wchodziła również budowa łącznika do drogi nr 101996B Biała Woda, który Gmina Suwałki planuje niniejszą uchwałą zaliczyć do drogi publicznej gminnej publicznej nr 102001B. Zmiana przebiegu drogi publicznej nr 101991B pozwoli stworzyć ciąg drogowy.

W dniu 11.08.2020r. wpłynęła do Urzędu Gminy Suwałki Uchwała Nr LXVII/182/2020 Zarządu Powiatu w Suwałkach z dnia 10.08.2020 r. w której Zarząd Powiatu w Suwałkach pozytywnie zaopiniował propozycje zaliczenia wnioskowanych przez Gminę Suwałki działek w obrębie Biała Woda do kategorii drogi gminnej.

Podjęcie niniejszej uchwały jest w pełni uzasadnione i konieczne.

Przebieg drogi gminnej przed zmianą

Lp.	Nr drogi	Nazwa drogi	Długość odcinka /km/	powierzchnia /ha/	nr działek ewidencyjnych obręb ewidencyjny
1	Nr 102001B	Biała Woda (od drogi powiatowej Nr 1142B do drogi wojewódzkiej Nr 655)	2,1 km	1,6674 ha	dz. nr 128/2 - Biała Woda

Przebieg drogi gminnej po zmianie

Lp.	Nr drogi	Nazwa drogi	Długość odcinka /km/	powierzchnia /ha/	nr działek ewidencyjnych obręb ewidencyjny
1	Nr 102001B	Biała Woda (od drogi powiatowej Nr 1142B do drogi wojewódzkiej Nr 655)	2,5 km	3,2747 ha	dz. nr 239/7, 103/4,103/6,103/8, 106/1, 128/5, 78/19, 78/21, 78/24, 78/26, 115/1, 114/1, 106/16, 106/14, 231/12, 231/12, 231/8, 231/10, 105/1, 196/1, 195/1, 104/1, 194/10, 194/16, 194/14, 194/12, 77/7, 78/23, 336/5, 194/8, 97/1, 98 - Biała Woda

Projekt

Załącznik nr 10 do Zarządzenia Wójta Gminy
Suwałki z dnia 14 sierpnia 2020 r.

**UCHWAŁA NR
RADY GMINY SUWAŁKI**

z dnia 2020 r.

**w sprawie zaliczenia do kategorii dróg gminnych dróg położonych na terenie gminy Suwałki i ustalenia
ich przebiegu**

Na podstawie art. 18 ust. 2 pkt 15 ustawy z dnia 8 marca 1990 r. o samorządzie gminnym (Dz. U. z 2020 r. Nr 713) oraz art. 7 ust. 2 i 3 ustawy z dnia 21 marca 1985 r. o drogach publicznych (Dz. U. z 2020 r. poz. 470, poz. 471, poz. 1087), po zasięgnięciu opinii Zarządu Powiatu w Suwałkach, Rada Gminy Suwałki uchwala, co następuje:

§ 1. Zalicza się do kategorii dróg gminnych drogi wymienione w załączniku Nr 1 położone na terenie gminy Suwałki i ustala się ich przebieg.

§ 2. Położenie i przebieg dróg zaliczonych do kategorii dróg gminnych przedstawiają załączniki graficzne nr 2, 3 i 4.

§ 3. Wykonanie uchwały powierza się Wójtowi Gminy Suwałki.

§ 4. Uchwała wchodzi w życie po 14 dni od dnia ogłoszenia w Dzienniku Urzędowym Województwa Podlaskiego.

Załącznik Nr 1 do uchwały Nr

Rady Gminy Suwałki

z dnia.....2020 r.

Wykaz dróg do zaliczenia do kategorii drogi gminnej i ich przebieg

Lp.	Nazwa drogi	Długość odcinka	Powierzchnia	Przebieg drogi gminnej (Nr działek ewidencyjnych obręb ewidencyjny)
1.	Okuniowiec (od drogi gminnej Nr 102016B do jeziora)	1,10 km	1,4512 ha	291/1, 85/32, 91/34, 92/1, 95/1, 170, 85/15, 85/23, 85/27, część działki o nr 168, część działki o nr 169, część działki o nr 91/24, 72/8, 72/10, 86/8, 86/10, 87/6, 87/10, 85/34, 85/36, 87/8 , część działki o nr 90/3, 85/30, 85/29 obręb Okuniowiec
2.	Okuniowiec (od drogi powiatowej Nr 1153B do lasu)	1,60 km	1,5439 ha	część działek o nr ewid. 151 oraz 150/2 obręb Okuniowiec
3.	Nowa Wieś- do torów	0,0076 km	0,0558 ha	556 obręb Nowa Wieś

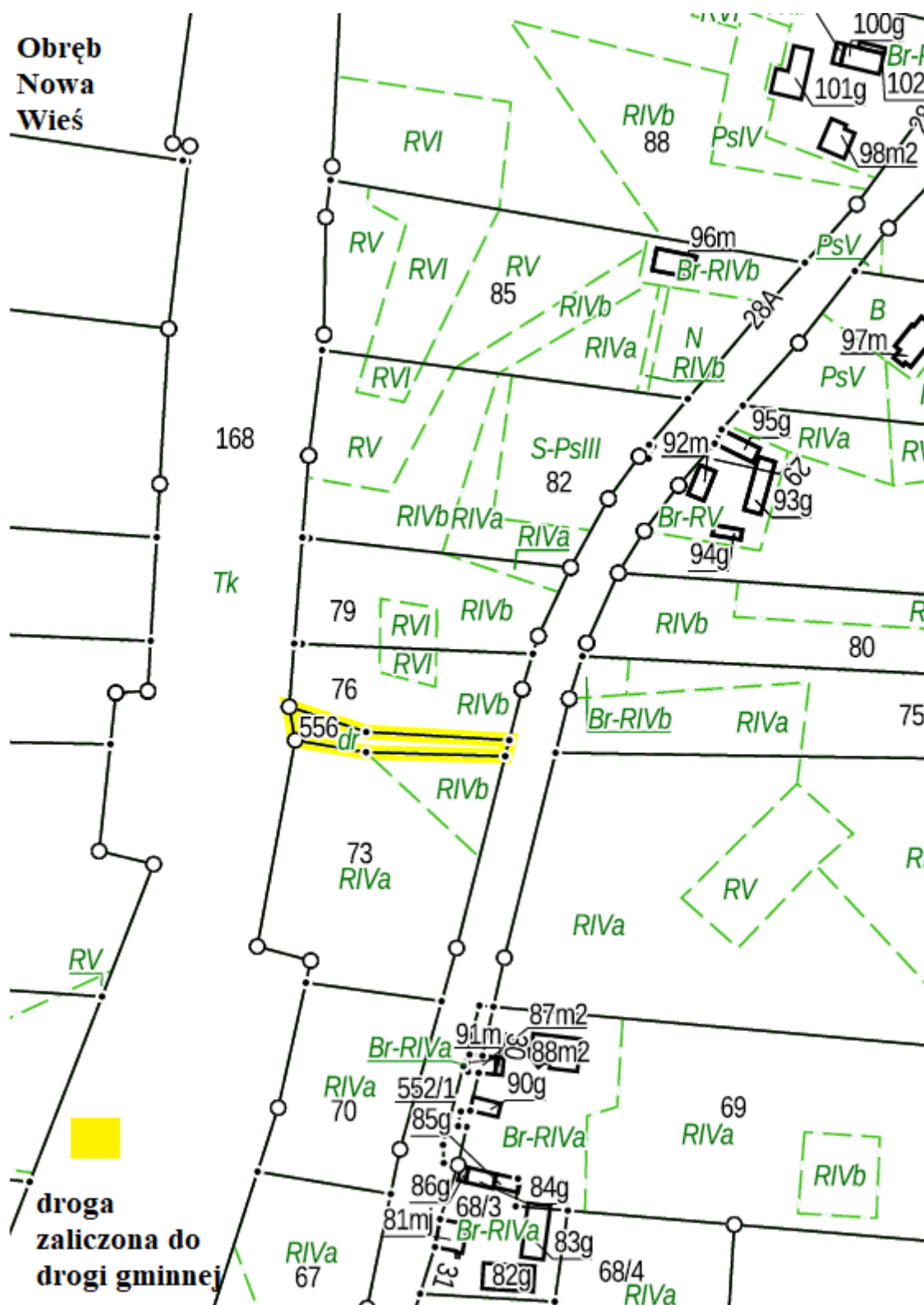

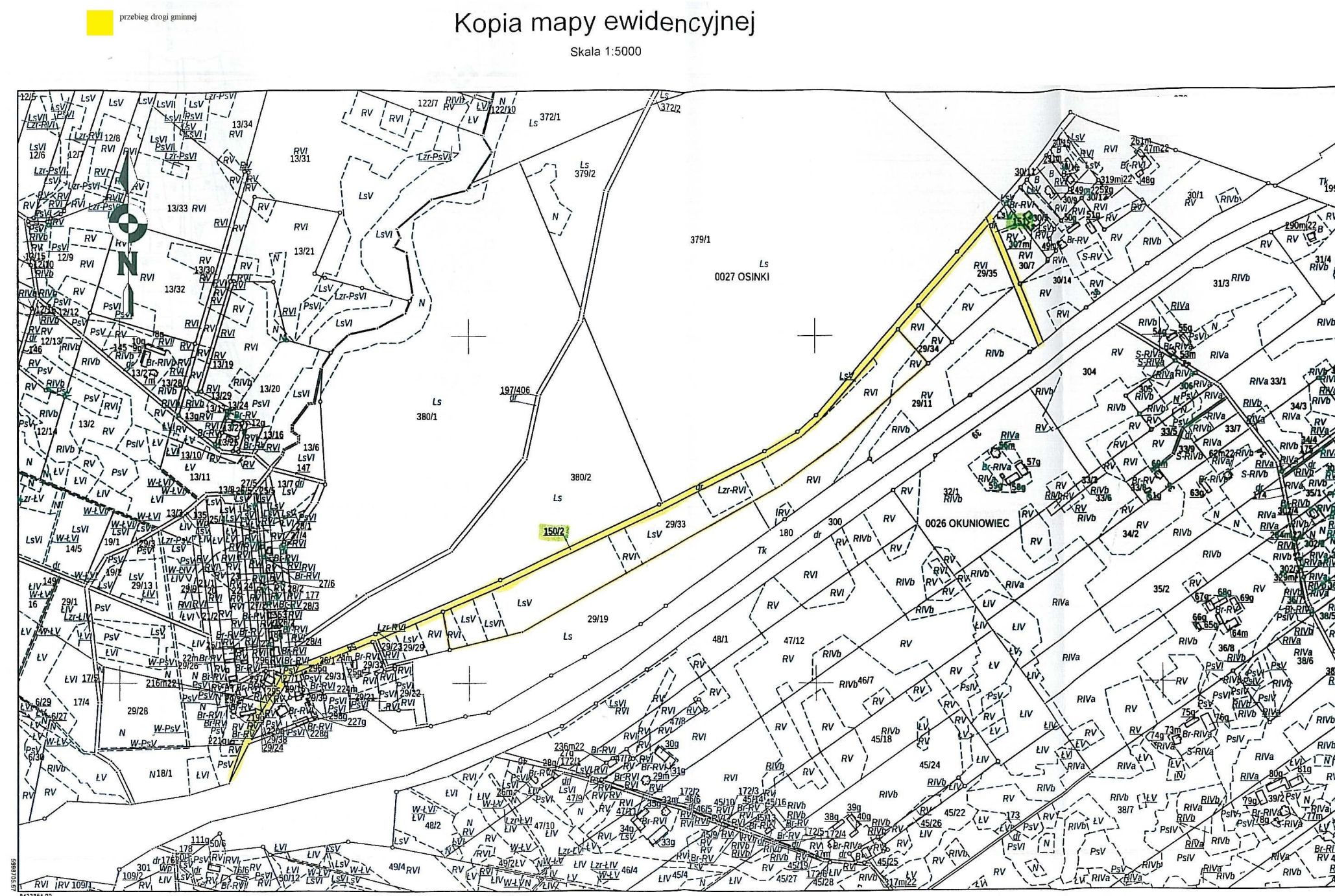



UZASADNIENIE

Na podstawie art. 7 ust. 2 i ust. 3 ustawy z dnia 21 marca 1985r. o drogach publicznych zaliczenie do kategorii dróg gminnych oraz ustalenie przebiegu istniejącej drogi gminnych następuje w drodze uchwały rady gminy po zasięgnięciu opinii właściwego zarządu powiatu.

Na podstawie decyzji Nr 2/2018 o zezwoleniu na realizację inwestycji drogowej znak: AIB.6740.1.27.2018 z dnia 11 maja 2018r. wydaną przez Starostę Suwalskiego wybudowała na działkach o nr ewid. 291/1, 85/32, 91/34, 92/1, 95/1, 170, 85/15, 85/23, 85/27, część działki o nr 168, część działki o nr 169, część działki o nr 91/24, 72/8, 72/10, 86/8, 86/10, 87/6, 87/10, 85/34, 85/36, 87/8, część działki o nr 90/3, 85/30, 85/29 w miejscowości Okuniowiec drogę o nawierzchni betonu asfaltowego wraz z infrastrukturą techniczną. Gmina Suwałki pozyskała na ten cel środki w ramach Funduszu Dróg Samorządowych.

Mając na względzie postanowienia art. 7 ust. 2 ustawy z dnia 21 marca 1985 r. o drogach publicznych (Dz. U. z 2020r. poz. 470), Wójt Gminy Suwałki wystąpił pismem do Zarządu Powiatu Suwalskiego o wydanie stosownej opinii. W załączeniu do wyżej wymienionego pisma zostały przedstawione propozycje zaliczenia do kategorii dróg gminnych wszystkich wymienionych w niniejszej uchwale dróg oraz propozycje ustalenia ich przebiegu. Pismo zostało złożone do Zarządu Powiatu Suwalskiego w dniu 20.07.2020 r. W dniu 11.08.2020r. wpłynęła do Urzędu Gminy Suwałki Uchwała Nr LXVII/183/84/2020 Zarządu Powiatu w Suwałkach z dnia 10.08.2020 r. w której wniosek Gminy Suwałki został pozytywnie zaopiniowany.

Podjęcie niniejszej uchwały jest w pełni uzasadnione i konieczne.

UCHWAŁA NR .../.../20
RADY GMINY SUWAŁKI

z dnia .. sierpnia 2020 r.

zmieniająca uchwałę Nr VII/75/19 Rady Gminy Suwałki z dnia 31 maja 2019 r. w sprawie utworzenia Punktu Przedszkolnego w Turówce Nowej

Na podstawie art. 18 ust. 2 pkt 15 ustawy z dnia 8 marca 1990 r. o samorządzie gminnym (Dz. U. z 2020 r. poz. 713), art. 8 ust. 15, art. 32 ust. 2 ustawy z dnia 14 grudnia 2016 r. Prawo oświatowe (Dz. U. z 2020 r. poz. 910) oraz § 6 rozporządzenia Ministra Edukacji Narodowej z dnia 28 sierpnia 2017 r. w sprawie rodzajów innych form wychowania przedszkolnego, warunków tworzenia i organizowania tych form oraz sposobu ich działania (Dz. U. z 2017 r. poz. 1657, poz. 2446) Rada Gminy Suwałki uchwala, co następuje:

§ 1. W uchwale Nr VII/75/19 Rady Gminy Suwałki z dnia 31 maja 2019 r. w sprawie utworzenia Punktu Przedszkolnego w Turówce Nowej (Dz. Urz. Woj. Podlaskiego poz. 3238, poz. 4271, poz. 5262, poz. 6210) zmienia się § 1 ust. 1, który otrzymuje następujące brzmienie:

„ 1. Tworzy się z dniem 1 listopada 2019 roku Punkt Przedszkolny w Turówce Nowej.”.

§ 2. Wykonanie uchwały powierza się Wójtowi Gminy Suwałki.

§ 3. Uchwała wchodzi w życie po upływie 14 dni od dnia ogłoszenia w Dzienniku Urzędowym Województwa Podlaskiego, z mocą obowiązującą od dnia 1 listopada 2020 r.

Przewodniczący Rady

Marek Jeromin

Sporządziła: Irena Walendzewicz

UZASADNIENIE

Dnia 31 października 2020 r. kończy się realizacja projektu pn. „Nowy Punkt Przedszkolny w Turówce Nowej”, w ramach którego powstał Punkt Przedszkolny w Turówce Nowej i którego działalność była dofinansowana w ramach otrzymanego wsparcia ze środków Unii Europejskiej w ramach Regionalnego Programu Operacyjnego Województwa Podlaskiego na lata 2014-2020, Działanie 3.1 Kształcenie i edukacja, Poddziałanie 3.1.1.1 Zapewnienie równego dostępu do wysokiej jakości edukacji przedszkolnej.

Punkt Przedszkolny w Turówce Nowej został utworzony na okres do 31 października 2020 roku. W celu zaspokojenia potrzeb mieszkańców, którzy zgłaszali potrzebę zorganizowania placówki wychowania przedszkolnego dla dzieci z okolicznych miejscowości oraz w celu zachowania trwałości projektu Rada Gminy Suwałki winna podjąć uchwałę o kontynuowaniu od dnia 1 listopada 2020 roku Punktu Przedszkolnego w Turówce Nowej. Dokonuje się tego poprzez skreślenie słów w § 1ust.1 „ (...) na okres od dnia 1 listopada 2019 roku do dnia 31 października 2020 r.”

Działalność Punktu od dnia 1 listopada 2020 roku będzie finansowana ze środków samorządowych.

UCHWAŁA NR
RADY GMINY SUWAŁKI

z dnia 25 sierpnia 2020 r.

w sprawie wyrażenia zgody na przystąpienie Gminy Suwałki do projektu pod nazwą:
„Poprawa efektywności energetycznej budynków szkolnych
na terenie Augustowa, Gminy Suwałki i Sejn”.

Na podstawie art. 18 ust. 1 ustawy z dnia 8 marca 1990 r. o samorządzie gminnym (Dz.U. z 2020 r. poz. 713) Rada Gminy Suwałki uchwala, co następuje:

§ 1. 1. Wyraża się zgodę na przystąpienie do projektu pod nazwą: „Poprawa efektywności energetycznej budynków szkolnych na terenie Augustowa, Gminy Suwałki i Sejn” w ramach Programu Środowisko, Energia i Zmiany Klimatu finansowanego, konkurs pn. „Poprawa efektywności energetycznej w budynkach szkolnych”.

2. Projekt realizowany będzie w partnerstwie samorządów: Gmina Suwałki, Miasto Augustów, Miasto Sejny.

3. Wartość projektu, o którym mowa w §1, w realizowanej części przez Gminę Suwałki wyniesie 4 671 528,00 zł, z czego planowane finansowanie projektu nastąpi:

1) ze środków budżetu państwa w ramach dotacji celowej oraz ze środków Mechanizmu Finansowego Europejskiego Obszaru Gospodarczego 2014-2021 w wysokości do 70% całkowitych kosztów kwalifikowanych projektu;

2) ze środków własnych Gminy Suwałki w zakresie niesfinansowanym środkami, o których mowa w pkt 1, w wysokości do 2 617 442,40 zł.

4. Planowany termin realizacji projektu, o którym mowa w ust. 1, określa się na lata 2021-2022

5. Warunkiem realizacji projektu, o którym mowa w ust. 1, jest pozytywna decyzja Operatora Programu , tj. Ministerstwo Klimatu przy wsparciu Narodowego Funduszu Ochrony Środowiska.

§ 2. Wykonanie uchwały powierza się Wójtowi Gminy Suwałki.

§ 3. Uchwała wchodzi w życie z dniem podjęcia.

Przewodniczący Rady

Marek Jeromin

Uzasadnienie do uchwały

Gmina Suwałki, w partnerstwie z Miastem Augustów i Miastem Sejny zamierza złożyć wniosek o dofinansowanie projektu, którego celem jest termomodernizacja Szkoły Podstawowej w Płocicznie-Tartak wraz z przyległym budynkiem, w którym mieści się obecnie biblioteka publiczna. Samorządy ustaliły, że Beneficjentem Wiodącym będzie Miasto Augustów, a Gmina Suwałki i Miasto Sejny wystąpią w projekcie jako partnerzy projektu.

Projekt zostanie złożony w odpowiedzi na ogłoszenie o konkursie w ramach Programu Środowisko, Energia i Zmiany Klimatu, konkurs pn. "Poprawa efektywności energetycznej w budynkach szkolnych", gdzie wysokość maksymalnego dofinansowania wynosi do 70% kosztów kwalifikowanych i pochodzi z Mechanizmu Finansowego Europejskiego Obszaru Gospodarczego 2014-2021 oraz z rezerwy celowej budżetu państwa.

W ramach projektu Gmina Suwałki zamierza wykonać termomodernizację budynków szkolnych w Płocicznie-Tartak oraz rozbudować budynek szkoły poprzez jego podniesienie o jedno piętro wraz z wymianą dachu, który obecnie jest w bardzo złym stanie i wymaga remontu. Ponadto zamierza się wykonać parkingi i konieczne drogi pożarowe. Dodatkowo w ramach projektu zostaną przeprowadzone działania miękkie, wymagane w projekcie, których celem będzie edukacja ekologiczna mieszkańców gminy Suwałki, a głównie jej młodego pokolenia. W ramach tych działań założono: piknik ekologiczny, konkurs plastyczny, spotkanie z ekspertem od. ekologii w każdej szkole, udział w konferencji końcowej w Augustowie oraz przygotowanie podstrony o tematyce ekologicznej na stronie www.gmina.suwalki.pl.

W ramach całkowitych zaplanowanych kosztów jako koszty kwalifikowane można zaliczyć termomodernizację budynków szkolnych oraz działania miękkie. Rozbudowa szkoły wraz z parkingami i drogami pożarowymi są kosztami niekwalifikowanymi i muszą zostać poniesione w całości z budżetu Gminy Suwałki.

Realizacja projektu przyczyni się do zwiększenia powierzchni użytkowej szkolnej oraz znacznie zmniejszy koszty eksploatacji budynków poprzez ich „głęboką termomodernizację”. Z przeprowadzonego audytu energetycznego ex-ante wynika, że oszczędność energetyczna budynków z przed i po termomodernizacji wyniesie ponad 60%.

Na podstawie powyższego, proszę o przyjęcie niniejszej uchwały.