

ZARZĄDZENIE Nr 18/15

WÓJTA GMINY SUWAŁKI

z dnia 6 lutego 2015 r.

w sprawie przygotowania projektów Uchwał Rady Gminy.

Na podstawie art. 30 ust. 2 pkt 1 ustawy z dnia 8 marca 1990 r. o samorządzie gminnym (Dz. U. 2013 r. poz. 594, poz. 645, poz. 1318, z 2014 r. poz. 379, poz. 1072) **zarządza się**, co następuje:

§ 1. Ustala się treść projektów uchwał, które wniesione będą pod obrady IV Sesji Rady Gminy Suwałki:

- 1) w sprawie zmiany w Wieloletniej Prognozie Finansowej Gminy Suwałki na lata 2015-2024.
 - 2) w sprawie zmian w budżecie Gminy Suwałki na 2015 rok;
 - 3) w sprawie realizacji Programu wspierania uczniów zdolnych w Gminie Suwałki;
 - 4) w sprawie ustalenia kryteriów obowiązujących na drugim etapie postępowania rekrutacyjnego do punktów przedszkolnych oraz oddziałów przedszkolnych w szkołach podstawowych prowadzonych przez Gminę Suwałki, przyznania tym kryteriom liczby punktów oraz określenia dokumentów niezbędnych do potwierdzenia spełnienia tych kryteriów;
 - 5) w sprawie określenia zasad udzielania oraz rozliczania dotacji celowych z budżetu Gminy Suwałki na dofinansowanie realizacji przydomowych oczyszczalni ścieków;
 - 6) w sprawie wyrażenia zgody na zbycie w drodze przetargu nieograniczonego nieruchomości gruntowej położonej w obrębie ewidencyjnym Zielone Kamedulskie;
 - 7) w sprawie Odznaki Honorowej Gminy Suwałki i Regulaminu nadania i noszenia Odznaki Honorowej;
 - 8) w sprawie przyjęcia obowiązku utrzymania grobów i cmentarzy wojennych;
 - 9) w sprawie aktualności studium uwarunkowań i kierunków zagospodarowania przestrzennego gminy Suwałki i miejscowych planów zagospodarowania przestrzennego obowiązujących na terenie gminy Suwałki;
 - 10) w sprawie przystąpienia do zmiany miejscowego planu zagospodarowania przestrzennego części wsi Stary Folwark i Leszczewek w gminie Suwałki;
 - 11) w sprawie miejscowego planu zagospodarowania przestrzennego terenów położonych w obrębie geodezyjnym Okuniowiec w gminie Suwałki;
 - 12) w sprawie uchwalenia planu pracy Rady Gminy Suwałki na 2015 rok;
 - 13) w sprawie przyjęcia planów pracy stałych Komisji Rady Gminy na 2015 rok
- stanowiące załączniki od nr 1- 13 niniejszego zarządzenia.

§ 2. Upoważnia się:

- 1) Skarbnika Gminy do przedstawienia w czasie obrad sesji projektów uchwał wymienionych w § 1 pkt 1 i 2 wraz z uzasadnieniem potrzeby ich podjęcia.
- 2) Kierownika GZEAS do przedstawienia w czasie obrad sesji projektów uchwał wymienionych w § 1 pkt 3 i 4 wraz z uzasadnieniem potrzeby ich podjęcia.
- 3) Kierownika Ref. ds. IG do przedstawienia w czasie obrad sesji projektu uchwały wymienionej w § 1 pkt 5 i 6 wraz z uzasadnieniem potrzeby jej podjęcia.

- 4) Kierownika Ref. ds. PSG do przedstawienia w czasie obrad sesji projektu uchwały wymienionej w § 1 pkt 7 i 8 wraz z uzasadnieniem potrzeby jej podjęcia.
- 5) Kierownika Ref. ds. PP do przedstawienia w czasie obrad sesji projektu uchwały wymienionej w § 1 pkt 9, 10 i 11 wraz z uzasadnieniem potrzeby jej podjęcia.
- 6) Sekretarza Gminy do przedstawienia w czasie obrad sesji projektów uchwał wymienionych w § 1 pkt 12 i 13 wraz z uzasadnieniem potrzeby ich podjęcia.

§ 3. Wykonanie zarządzenia powierza się osobom wymienionym w § 2.

§ 4. Zarządzenie wchodzi w życie z dniem podjęcia.

Wójt
Tadeusz Chołko

„PROJEKT”

**UCHWAŁA NR .../15
RADY GMINY SUWAŁKI
z dnia 17 lutego 2015 roku**

**w sprawie zmiany w Wieloletniej Prognozie Finansowej Gminy Suwałki
na lata 2015 – 2025**

Na podstawie art. art. 231 ustawy z dnia 27 sierpnia 2009 r. o finansach publicznych (tj. Dz. U. z 2013 r. poz.885, zm. poz.938, poz. 1646, z 2014 r. poz.379, poz. 379, poz.911, poz.1146) - Rada Gminy Suwałki postanawia:

§ 1. Wprowadzić zmiany:

- 1) w Wieloletniej Prognozie Finansowej Gminy Suwałki na lata 2015-2025 wraz z prognozą kwoty długu i spłat zobowiązań na lata 2015-2025, zgodnie z załącznikiem Nr 1 do uchwały,

§ 2. Objasnienia przyjętych wartości, stanowi Załącznik Nr 2 do uchwały.

§ 3. Traci moc:

- załącznik nr 1 „Wieloletnia Prognoza Finansowa Gminy Suwałki na lata 2015-2025” z Uchwały nr III/12/14 Rady Gminy Suwałki z dnia 30 grudnia 2014 roku w sprawie uchwalenia Wieloletniej Prognozy Finansowej Gminy Suwałki na lata 2015 – 2025,

§ 4. Uchwała wchodzi w życie z dniem podjęcia.

§ 5. Uchwała podlega ogłoszeniu poprzez wywieszenie na tablicy informacyjnej w Urzędzie Gminy Suwałki.

Przewodniczący Rady

Marek Jeromin

Wieloletnia Prognoza Finansowa Gminy Suwałki na lata 2015-2025

Wyszczególnienie	Dochody ogółem	z tego:									
		Dochody bieżące	w tym:						Dochody majątkowe	w tym:	
			dochody z tytułu udziału we wpływach z podatku dochodowego od osób fizycznych	dochody z tytułu udziału we wpływach z podatku dochodowego od osób prawnych	podatki i opłaty	z podatku od nieruchomości	z subwencji ogólnej	z tytułu dotacji i środków przeznaczonych na cele bieżące		ze sprzedaży majątku	z tytułu dotacji oraz środków przeznaczonych na inwestycje
Lp	1	1.1	1.1.1	1.1.2	1.1.3	1.1.3.1	1.1.4	1.1.5	1.2	1.2.1	1.2.2
Formuła	[1.1]+[1.2]										
Wykonanie 2012	25 855 569,05	21 944 832,50	3 549 140,00	55 250,69	8 881 272,07	6 464 717,80	4 531 904,00	4 173 707,63	3 910 736,55	619 731,29	3 291 005,26
Wykonanie 2013	31 249 420,10	27 306 176,62	3 800 728,00	51 289,37	12 617 022,33	9 122 851,25	5 284 489,00	4 459 764,43	3 943 243,48	510 329,02	3 424 374,60
Plan 3 kw. 2014	33 258 172,38	27 761 915,38	4 038 218,00	41 500,00	12 411 929,00	8 707 000,00	5 393 618,00	5 079 633,38	5 496 257,00	1 122 005,00	4 365 711,00
Wykonanie 2014	33 297 350,79	28 552 256,76	4 083 037,00	64 075,15	13 248 008,32	9 254 646,62	5 416 574,00	4 890 662,77	4 745 094,03	367 919,68	4 372 355,49
2015	28 889 481,00	25 417 299,00	4 498 288,00	48 000,00	12 941 574,00	9 159 318,00	4 294 654,00	3 321 993,00	3 472 182,00	1 204 395,00	2 259 246,00
2016	26 248 000,00	26 148 000,00	4 479 662,00	28 100,00	12 180 200,00	8 945 700,00	5 826 800,00	3 252 400,00	100 000,00	100 000,00	0,00
2017	26 775 000,00	26 675 000,00	4 658 800,00	29 200,00	12 260 500,00	9 169 300,00	6 001 600,00	3 317 400,00	100 000,00	100 000,00	0,00
2018	27 571 000,00	27 471 000,00	4 845 200,00	30 400,00	12 563 300,00	9 398 600,00	6 181 600,00	3 383 700,00	100 000,00	100 000,00	0,00
2019	28 390 000,00	28 290 000,00	5 039 000,00	31 600,00	12 873 600,00	9 633 500,00	6 367 100,00	3 451 400,00	100 000,00	100 000,00	0,00
2020	29 235 000,00	29 135 000,00	5 240 500,00	32 900,00	13 191 700,00	9 874 400,00	6 558 100,00	3 520 500,00	100 000,00	100 000,00	0,00
2021	30 101 500,00	30 051 500,00	5 450 100,00	34 200,00	13 517 800,00	10 121 200,00	6 754 800,00	3 590 900,00	50 000,00	10 000,00	0,00
2022	30 809 500,00	30 759 500,00	5 668 200,00	35 500,00	13 852 000,00	10 374 300,00	6 957 500,00	3 662 700,00	50 000,00	10 000,00	0,00
2023	31 574 500,00	31 524 500,00	5 894 900,00	37 000,00	14 194 500,00	10 633 600,00	7 166 200,00	3 735 900,00	50 000,00	10 000,00	0,00
2024	32 515 500,00	32 465 500,00	6 130 700,00	38 500,00	14 545 600,00	10 899 500,00	7 381 200,00	3 810 700,00	50 000,00	10 000,00	0,00
2025	33 125 650,00	33 075 650,00	6 375 900,00	40 000,00	14 905 500,00	11 171 900,00	7 602 600,00	3 886 900,00	50 000,00	10 000,00	0,00

Wyszczególnienie	Wydatki ogółem	z tego:								
		Wydatki bieżące	w tym:							Wydatki majątkowe
			z tytułu poręczeń i gwarancji	w tym:	na spłatę przejętych zobowiązań samodzielnego publicznego zakładu opieki zdrowotnej przekształconego na zasadach określonych w przepisach o działalności leczniczej, w wysokości w jakiej nie podlegają sfinansowaniu dotacją z budżetu państwa	wydatki na obsługę długu	odsetki i dyskonto określone w art. 243 ust. 1 ustawy	w tym:		
				gwarancje i poręczenia podlegające wyłączeniu z limitu spłaty zobowiązań, o którym mowa w art. 243 ustawy				odsetki i dyskonto podlegające wyłączeniu z limitu spłaty zobowiązań, o którym mowa w art. 243 ustawy, w terminie nie dłuższym niż 90 dni po zakończeniu programu, projektu lub zadania i otrzymaniu refundacji z tych środków (bez odsetek i dyskonta od zobowiązań na wkład krajowy)	odsetki i dyskonto podlegające wyłączeniu z limitu spłaty zobowiązań, o którym mowa w art. 243 ustawy, z tytułu zobowiązań zaciągniętych na wkład krajowy	
Lp	2	2.1	2.1.1	2.1.1.1	2.1.2	2.1.3	2.1.3.1	2.1.3.1.1	2.1.3.1.2	2.2
Formuła	[2.1] + [2.2]									
Wykonanie 2012	25 667 417,82	19 085 447,53	0,00	0,00	x	157 918,63	157 918,63	0,00	0,00	6 581 970,29
Wykonanie 2013	26 287 429,92	21 705 916,62	0,00	0,00	x	139 901,50	139 901,50	0,00	0,00	4 581 513,30
Plan 3 kw. 2014	39 873 592,38	26 249 016,38	0,00	0,00	x	236 609,00	226 609,00	0,00	0,00	13 624 576,00
Wykonanie 2014	35 403 335,48	23 529 649,49	0,00	0,00	x	111 121,02	102 921,02	0,00	0,00	11 873 685,99
2015	30 459 481,00	25 284 074,00	0,00	0,00	0,00	273 155,00	263 155,00	0,00	0,00	5 175 407,00
2016	25 548 357,90	24 739 683,90	0,00	0,00	0,00	173 550,00	170 000,00	0,00	0,00	808 674,00
2017	26 625 000,00	25 525 197,00	0,00	0,00	0,00	165 500,00	165 500,00	0,00	0,00	1 099 803,00
2018	27 421 000,00	26 340 330,00	0,00	0,00	0,00	157 600,00	157 600,00	0,00	0,00	1 080 670,00
2019	28 240 000,00	26 997 195,00	0,00	0,00	x	150 000,00	150 000,00	0,00	0,00	1 242 805,00
2020	29 085 000,00	27 670 195,00	0,00	0,00	x	142 800,00	142 800,00	0,00	0,00	1 414 805,00
2021	29 951 500,00	28 398 195,00	0,00	0,00	x	129 800,00	129 800,00	0,00	0,00	1 553 305,00
2022	30 659 500,00	29 068 195,00	0,00	0,00	x	118 000,00	118 000,00	0,00	0,00	1 591 305,00
2023	31 424 500,00	29 793 195,00	0,00	0,00	x	107 000,00	107 000,00	0,00	0,00	1 631 305,00
2024	32 365 500,00	30 536 180,00	0,00	0,00	x	97 200,00	97 200,00	0,00	0,00	1 829 320,00
2025	33 125 650,00	31 124 357,00	0,00	0,00	x	88 300,00	88 300,00	0,00	0,00	2 001 293,00

Wyszczególnienie	Wynik budżetu	Przychody budżetu	z tego:							
			Nadwyżka budżetowa z lat ubiegłych	w tym:	Wolne środki, o których mowa w art. 217 ust.2 pkt 6 ustawy	w tym:	Kredyty, pożyczki, emisja papierów wartościowych	w tym:	Inne przychody niezwiązane z zaciąganiem długu	w tym:
				na pokrycie deficytu budżetu		na pokrycie deficytu budżetu		na pokrycie deficytu budżetu		na pokrycie deficytu budżetu
Lp	3	4	4.1	4.1.1	4.2	4.2.1	4.3	4.3.1	4.4	4.4.1
Formuła	[1] -[2]	[4.1] + [4.2] + [4.3] + [4.4]								
Wykonanie 2012	188 151,23	4 610 613,11	0,00	0,00	1 618 955,11	0,00	2 991 658,00	0,00	0,00	0,00
Wykonanie 2013	4 961 990,18	2 715 731,56	0,00	0,00	2 715 731,56	0,00	0,00	0,00	0,00	0,00
Plan 3 kw. 2014	-6 615 420,00	7 788 395,48	2 282 802,42	1 109 826,94	2 005 593,06	2 005 593,06	3 500 000,00	3 500 000,00	0,00	0,00
Wykonanie 2014	-2 105 984,69	7 788 395,48	2 282 802,42	1 109 826,94	2 005 593,06	2 005 593,06	3 500 000,00	3 500 000,00	0,00	0,00
2015	-1 570 000,00	4 602 975,48	0,00	0,00	4 602 975,48	1 570 000,00	0,00	0,00	0,00	0,00
2016	699 642,10	0,00	0,00	0,00	0,00	0,00	0,00	0,00	0,00	0,00
2017	150 000,00	0,00	0,00	0,00	0,00	0,00	0,00	0,00	0,00	0,00
2018	150 000,00	0,00	0,00	0,00	0,00	0,00	0,00	0,00	0,00	0,00
2019	150 000,00	0,00	0,00	0,00	0,00	0,00	0,00	0,00	0,00	0,00
2020	150 000,00	0,00	0,00	0,00	0,00	0,00	0,00	0,00	0,00	0,00
2021	150 000,00	0,00	0,00	0,00	0,00	0,00	0,00	0,00	0,00	0,00
2022	150 000,00	0,00	0,00	0,00	0,00	0,00	0,00	0,00	0,00	0,00
2023	150 000,00	0,00	0,00	0,00	0,00	0,00	0,00	0,00	0,00	0,00
2024	150 000,00	0,00	0,00	0,00	0,00	0,00	0,00	0,00	0,00	0,00
2025	0,00	0,00	0,00	0,00	0,00	0,00	0,00	0,00	0,00	0,00

Wyszczególnienie	Rozchody budżetu	z tego:					
		Spłaty rat kapitałowych kredytów i pożyczek oraz wykup papierów wartościowych	w tym:				Inne rozchody niezwiązane ze spłatą długu
			w tym łączna kwota przypadających na dany rok kwot ustawowych wyłączeń z limitu spłaty zobowiązań, o którym mowa w art. 243 ustawy	z tego:			
				kwota przypadających na dany rok kwot ustawowych wyłączeń określonych w art. 243 ust. 3 ustawy	kwota przypadających na dany rok kwot ustawowych wyłączeń określonych w art. 243 ust. 3a ustawy	kwota przypadających na dany rok kwot ustawowych wyłączeń innych niż określone w art. 243 ustawy	
Lp	5	5.1	5.1.1	5.1.1.1	5.1.1.2	5.1.1.3	5.2
Formuła	[5.1] + [5.2]		[5.1.1.1] + [5.1.1.2] + [5.1.1.3]				
Wykonanie 2012	2 024 359,00	2 024 359,00	1 219 359,00	1 219 359,00	0,00	0,00	0,00
Wykonanie 2013	1 491 064,94	1 491 064,94	0,00	0,00	0,00	0,00	0,00
Plan 3 kw. 2014	1 172 975,48	1 172 975,48	0,00	0,00	0,00	0,00	0,00
Wykonanie 2014	1 172 975,48	1 172 975,48	0,00	0,00	0,00	0,00	0,00
2015	3 032 975,48	3 032 975,48	0,00	0,00	0,00	0,00	0,00
2016	699 642,10	699 642,10	0,00	0,00	0,00	0,00	0,00
2017	150 000,00	150 000,00	0,00	0,00	0,00	0,00	0,00
2018	150 000,00	150 000,00	0,00	0,00	0,00	0,00	0,00
2019	150 000,00	150 000,00	0,00	0,00	0,00	0,00	0,00
2020	150 000,00	150 000,00	0,00	0,00	0,00	0,00	0,00
2021	150 000,00	150 000,00	0,00	0,00	0,00	0,00	0,00
2022	150 000,00	150 000,00	0,00	0,00	0,00	0,00	0,00
2023	150 000,00	150 000,00	0,00	0,00	0,00	0,00	0,00
2024	150 000,00	150 000,00	0,00	0,00	0,00	0,00	0,00
2025	0,00	0,00	0,00	0,00	0,00	0,00	0,00

Wyszczególnienie	Kwota długu	Kwota zobowiązań wynikających z przejęcia przez jednostkę samorządu terytorialnego zobowiązań po likwidowanych i przekształcanych jednostkach zaliczanych do sektora finansów publicznych	Relacja zrównoważenia wydatków bieżących, o której mowa w art. 242 ustawy	
			Różnica między dochodami bieżącymi a wydatkami bieżącymi	Różnica między dochodami bieżącymi, skorygowanymi o środki a wydatkami bieżącymi, pomniejszonymi o wydatki
Lp	6	7	8.1	8.2
Formuła			[1.1] - [2.1]	[1.1] + [4.1] + [4.2] - ([2.1] - [2.1.2])
Wykonanie 2012	4 601 658,00	0,00	2 859 384,97	4 478 340,08
Wykonanie 2013	3 005 593,06	0,00	5 600 260,00	8 315 991,56
Plan 3 kw. 2014	4 932 617,58	0,00	1 512 899,00	5 801 294,48
Wykonanie 2014	4 932 617,58	0,00	5 022 607,27	9 311 002,75
2015	1 899 642,10	0,00	133 225,00	4 736 200,48
2016	1 200 000,00	0,00	1 408 316,10	1 408 316,10
2017	1 050 000,00	0,00	1 149 803,00	1 149 803,00
2018	900 000,00	0,00	1 130 670,00	1 130 670,00
2019	750 000,00	0,00	1 292 805,00	1 292 805,00
2020	600 000,00	0,00	1 464 805,00	1 464 805,00
2021	450 000,00	0,00	1 653 305,00	1 653 305,00
2022	300 000,00	0,00	1 691 305,00	1 691 305,00
2023	150 000,00	0,00	1 731 305,00	1 731 305,00
2024	0,00	0,00	1 929 320,00	1 929 320,00
2025	0,00	0,00	1 951 293,00	1 951 293,00

Wyszczególnienie	Wskaźnik spłaty zobowiązań								
	Wskaźnik planowanej łącznej kwoty spłaty zobowiązań, o której mowa w art. 243 ust. 1 ustawy do dochodów, bez uwzględnienia zobowiązań związku współtworzonego przez jednostkę samorządu terytorialnego i bez uwzględnienia ustawowych wyłączeń przypadających na dany rok.	Wskaźnik planowanej łącznej kwoty spłaty zobowiązań, o której mowa w art. 243 ust. 1 ustawy do dochodów, bez uwzględnienia zobowiązań związku współtworzonego przez jednostkę samorządu terytorialnego, po uwzględnieniu ustawowych wyłączeń przypadających na dany rok	Kwota zobowiązań związku współtworzonego przez jednostkę samorządu terytorialnego przypadających do spłaty w danym roku budżetowym, podlegająca doliczeniu zgodnie z art. 244 ustawy	Wskaźnik planowanej łącznej kwoty spłaty zobowiązań, o której mowa w art. 243 ust. 1 ustawy do dochodów, po uwzględnieniu zobowiązań związku współtworzonego przez jednostkę samorządu terytorialnego oraz po uwzględnieniu ustawowych wyłączeń przypadających na dany rok	Wskaźnik dochodów bieżących powiększonych o dochody ze sprzedaży majątku oraz pomniejszonych o wydatki bieżące, do dochodów budżetu, ustalony dla danego roku (wskaźnik jednoroczny)	Dopuszczalny wskaźnik spłaty zobowiązań określony w art. 243 ustawy, po uwzględnieniu ustawowych wyłączeń, obliczony w oparciu o plan 3 kwartału roku poprzedzającego pierwszy rok prognozy (wskaźnik ustalony w oparciu o średnią arytmetyczną z 3 poprzednich lat)	Dopuszczalny wskaźnik spłaty zobowiązań określony w art. 243 ustawy, po uwzględnieniu ustawowych wyłączeń, obliczony w oparciu o wykonanie roku poprzedzającego pierwszy rok prognozy (wskaźnik ustalony w oparciu o średnią arytmetyczną z 3 poprzednich lat)	Informacja o spełnieniu wskaźnika spłaty zobowiązań określonego w art. 243 ustawy, po uwzględnieniu zobowiązań związku współtworzonego przez jednostkę samorządu terytorialnego oraz po uwzględnieniu ustawowych wyłączeń, obliczonego w oparciu o plan 3 kwartałów roku poprzedzającego rok budżetowy	Informacja o spełnieniu wskaźnika spłaty zobowiązań określonego w art. 243 ustawy, po uwzględnieniu zobowiązań związku współtworzonego przez jednostkę samorządu terytorialnego oraz po uwzględnieniu ustawowych wyłączeń, obliczonego w oparciu o wykonanie roku poprzedzającego rok budżetowy
Lp	9.1	9.2	9.3	9.4	9.5	9.6	9.6.1	9.7	9.7.1
Formuła	$\frac{([2.1.1.] + [2.1.3.1.] + [5.1])}{[1]}$	$\frac{([2.1.1.] - [2.1.1.1]) + ([2.1.3.1.] - [2.1.3.1.1]) + ([5.1] - [5.1.1])}{([1] - [1.1])}$		$\frac{([2.1.1.1.1] + [2.1.3.1.1.1])}{([2.1.3.1.2] + [5.1] + [5.1.1])}$	$\frac{([1.1] - [15.1.1]) + ([1.2.1] - [12.1] - [2.1.2] - [15.2])}{([1] - [15.1.1])}$	średnia z trzech poprzednich lat [9.5]	średnia z trzech poprzednich lat [9.5]	[9.6] – [9.4]	[9.6.1] – [9.4]
Wykonanie 2012	8,44%	3,72%	0,00	3,72%	13,46%	0,00%	0,00%	TAK	TAK
Wykonanie 2013	5,22%	5,22%	0,00	5,22%	19,55%	0,00%	0,00%	TAK	TAK
Plan 3 kw. 2014	4,21%	4,21%	0,00	4,21%	7,92%	0,00%	0,00%	TAK	TAK
Wykonanie 2014	3,83%	3,83%	0,00	3,83%	16,19%	0,00%	0,00%	TAK	TAK
2015	11,41%	11,41%	0,00	11,41%	4,63%	13,64%	16,40%	TAK	TAK
2016	3,31%	3,31%	0,00	3,31%	5,75%	10,70%	13,46%	TAK	TAK
2017	1,18%	1,18%	0,00	1,18%	4,67%	6,10%	8,86%	TAK	TAK
2018	1,12%	1,12%	0,00	1,12%	4,46%	5,02%	5,02%	TAK	TAK
2019	1,06%	1,06%	0,00	1,06%	4,91%	4,96%	4,96%	TAK	TAK
2020	1,00%	1,00%	0,00	1,00%	5,35%	4,68%	4,68%	TAK	TAK
2021	0,93%	0,93%	0,00	0,93%	5,53%	4,91%	4,91%	TAK	TAK
2022	0,87%	0,87%	0,00	0,87%	5,52%	5,26%	5,26%	TAK	TAK
2023	0,81%	0,81%	0,00	0,81%	5,51%	5,47%	5,47%	TAK	TAK
2024	0,76%	0,76%	0,00	0,76%	5,96%	5,52%	5,52%	TAK	TAK
2025	0,27%	0,27%	0,00	0,27%	5,92%	5,66%	5,66%	TAK	TAK

Wyszczególnienie	Przeznaczenie prognozowanej nadwyżki budżetowej	w tym na:	Informacje uzupełniające o wybranych rodzajach wydatków budżetowych							
		Splaty kredytów, pożyczek i wykup papierów wartościowych	Wydatki bieżące na wynagrodzenia i składki od nich naliczane	Wydatki związane z funkcjonowaniem organów jednostki samorządu terytorialnego	Wydatki objęte limitem, o którym mowa w art. 226 ust. 3 pkt 4 ustawy	z tego:		Wydatki inwestycyjne kontynuowane	Nowe wydatki inwestycyjne	Wydatki majątkowe w formie dotacji
						bieżące	majątkowe			
Lp	10	10.1	11.1	11.2	11.3	11.3.1	11.3.2	11.4	11.5	11.6
Formuła					[11.3.1] + [11.3.2]					
Wykonanie 2012	0,00	0,00	8 598 859,62	2 796 781,96	272 694,60	121 394,30	151 300,30	0,00	0,00	1 022 783,62
Wykonanie 2013	0,00	627 000,00	8 633 781,16	4 267 146,51	3 432 646,08	216 896,60	3 215 749,48	0,00	3 847 431,62	734 081,68
Plan 3 kw. 2014	0,00	0,00	10 493 016,73	8 652 758,00	105 000,00	0,00	105 000,00	10 207 488,00	2 362 550,00	1 054 538,00
Wykonanie 2014	0,00	0,00	9 359 960,33	9 294 011,21	100 000,00	0,00	100 000,00	9 448 066,89	2 139 979,10	285 640,00
2015	0,00	0,00	10 615 372,00	3 564 501,00	5 000,00	0,00	5 000,00	1 937 940,00	907 500,00	2 329 967,00
2016	699 642,10	699 642,10	9 791 000,00	3 060 500,00	355 342,00	0,00	355 342,00	0,00	678 674,00	0,00
2017	150 000,00	150 000,00	9 987 000,00	3 152 300,00	0,00	0,00	0,00	0,00	714 803,00	0,00
2018	150 000,00	150 000,00	10 186 000,00	3 246 900,00	0,00	0,00	0,00	0,00	695 670,00	0,00
2019	150 000,00	150 000,00	10 390 000,00	3 344 307,00	0,00	0,00	0,00	0,00	857 805,00	0,00
2020	150 000,00	150 000,00	10 597 800,00	3 444 600,00	0,00	0,00	0,00	0,00	1 029 805,00	0,00
2021	150 000,00	150 000,00	10 810 000,00	3 547 900,00	0,00	0,00	0,00	0,00	1 358 805,00	0,00
2022	150 000,00	150 000,00	11 080 200,00	3 636 500,00	0,00	0,00	0,00	0,00	1 396 805,00	0,00
2023	150 000,00	150 000,00	11 357 200,00	3 727 500,00	0,00	0,00	0,00	0,00	1 436 805,00	0,00
2024	150 000,00	150 000,00	11 641 100,00	3 820 700,00	0,00	0,00	0,00	0,00	1 634 820,00	0,00
2025	0,00	0,00	11 932 200,00	3 916 200,00	0,00	0,00	0,00	0,00	1 889 293,00	0,00

Wyszczególnienie	Finansowanie programów, projektów lub zadań realizowanych z udziałem środków, o których mowa w art. 5 ust. 1 pkt 2 i 3 ustawy								
	Dochody bieżące na programy, projekty lub zadania finansowane z udziałem środków, o których mowa w art. 5 ust. 1 pkt 2 i 3 ustawy	w tym:		Dochody majątkowe na programy, projekty lub zadania finansowane z udziałem środków, o których mowa w art. 5 ust. 1 pkt 2 i 3 ustawy	w tym:		Wydatki bieżące na programy, projekty lub zadania finansowane z udziałem środków, o których mowa w art. 5 ust. 1 pkt 2 i 3 ustawy	w tym:	Wydatki bieżące na realizację programu, projektu lub zadania wynikające wyłącznie z zawartych umów z podmiotem dysponującym środkami, o których mowa w art. 5 ust. 1 pkt 2 ustawy
		środki określone w art. 5 ust. 1 pkt 2 ustawy	w tym: środki określone w art. 5 ust. 1 pkt 2 ustawy wynikające wyłącznie z zawartych umów na realizację programu, projektu lub zadania		środki określone w art. 5 ust. 1 pkt 2 ustawy	w tym: środki określone w art. 5 ust. 1 pkt 2 ustawy wynikające wyłącznie z zawartych umów na realizację programu, projektu lub zadania			
Lp	12.1	12.1.1	12.1.1.1	12.2	12.2.1	12.2.1.1	12.3	12.3.1	12.3.2
Formuła									
Wykonanie 2012	696 937,93	637 136,34	637 136,34	2 854 847,26	2 854 847,26	2 854 847,26	697 274,47	587 519,32	587 519,32
Wykonanie 2013	352 480,00	316 644,22	316 644,22	3 422 374,60	3 321 437,10	3 321 437,00	285 228,86	230 803,61	230 803,61
Plan 3 kw. 2014	796 728,00	744 775,00	744 775,00	4 365 711,00	4 205 375,00	4 205 375,00	844 789,00	757 483,00	757 483,00
Wykonanie 2014	314 008,97	270 995,89	270 995,89	4 372 355,49	4 211 595,08	4 211 595,08	493 369,38	411 915,93	411 915,93
2015	227 584,00	225 984,00	225 984,00	2 259 246,00	2 259 246,00	2 259 246,00	231 057,00	215 379,00	201 226,00
2016	0,00	0,00	0,00	0,00	0,00	0,00	0,00	0,00	0,00
2017	0,00	0,00	0,00	0,00	0,00	0,00	0,00	0,00	0,00
2018	0,00	0,00	0,00	0,00	0,00	0,00	0,00	0,00	0,00
2019	0,00	0,00	0,00	0,00	0,00	0,00	0,00	0,00	0,00
2020	0,00	0,00	0,00	0,00	0,00	0,00	0,00	0,00	0,00
2021	0,00	0,00	0,00	0,00	0,00	0,00	0,00	0,00	0,00
2022	0,00	0,00	0,00	0,00	0,00	0,00	0,00	0,00	0,00
2023	0,00	0,00	0,00	0,00	0,00	0,00	0,00	0,00	0,00
2024	0,00	0,00	0,00	0,00	0,00	0,00	0,00	0,00	0,00
2025	0,00	0,00	0,00	0,00	0,00	0,00	0,00	0,00	0,00

Wyszczególnienie	Wydatki majątkowe na programy, projekty lub zadania finansowane z udziałem środków, o których mowa w art. 5 ust. 1 pkt 2 i 3 ustawy	w tym:	Wydatki majątkowe na realizację programu, projektu lub zadania wynikające wyłącznie z zawartych umów z podmiotem dysponującym środkami, o których mowa w art. 5 ust. 1 pkt 2 ustawy	Wydatki na wkład krajowy w związku z umową na realizację programu, projektu lub zadania finansowanego z udziałem środków, o których mowa w art. 5 ust. 1 pkt 2 ustawy bez względu na stopień finansowania tymi środkami	w tym:	Wydatki na wkład krajowy w związku z zawartą po dniu 1 stycznia 2013 r. umową na realizację programu, projektu lub zadania finansowanego w co najmniej 60% środkami, o których mowa w art. 5 ust. 1 pkt 2 ustawy	w tym:	Przychody z tytułu kredytów, pożyczek, emisji papierów wartościowych powstające w związku z umową na realizację programu, projektu lub zadania finansowanego z udziałem środków, o których mowa w art. 5 ust. 1 pkt 2 ustawy bez względu na stopień finansowania tymi środkami	w tym:
		finansowane środkami określonymi w art. 5 ust. 1 pkt 2 ustawy			w związku z już zawartą umową na realizację programu, projektu lub zadania		w związku z już zawartą umową na realizację programu, projektu lub zadania		w związku z już zawartą umową na realizację programu, projektu lub zadania
Lp	12.4	12.4.1	12.4.2	12.5	12.5.1	12.6	12.6.1	12.7	12.7.1
Formuła									
Wykonanie 2012	2 504 263,54	2 282 041,55	2 282 041,55	0,00	0,00	0,00	0,00	0,00	0,00
Wykonanie 2013	2 103 590,09	1 812 990,08	1 812 990,08	345 025,26	345 025,26	329 016,94	329 016,94	0,00	0,00
Plan 3 kw. 2014	6 246 461,00	5 229 524,00	5 229 524,00	1 104 243,00	1 104 243,00	1 104 243,00	1 104 243,00	0,00	0,00
Wykonanie 2014	5 075 277,80	4 115 621,47	4 115 621,47	1 041 109,78	1 041 109,78	1 041 109,78	1 041 109,78	0,00	0,00
2015	2 149 907,00	2 092 880,00	2 092 880,00	72 705,00	72 705,00	72 705,00	72 705,00	0,00	0,00
2016	0,00	0,00	0,00	0,00	0,00	0,00	0,00	0,00	0,00
2017	0,00	0,00	0,00	0,00	0,00	0,00	0,00	0,00	0,00
2018	0,00	0,00	0,00	0,00	0,00	0,00	0,00	0,00	0,00
2019	0,00	0,00	0,00	0,00	0,00	0,00	0,00	0,00	0,00
2020	0,00	0,00	0,00	0,00	0,00	0,00	0,00	0,00	0,00
2021	0,00	0,00	0,00	0,00	0,00	0,00	0,00	0,00	0,00
2022	0,00	0,00	0,00	0,00	0,00	0,00	0,00	0,00	0,00
2023	0,00	0,00	0,00	0,00	0,00	0,00	0,00	0,00	0,00
2024	0,00	0,00	0,00	0,00	0,00	0,00	0,00	0,00	0,00
2025	0,00	0,00	0,00	0,00	0,00	0,00	0,00	0,00	0,00

Wyszczególnienie	Kwoty dotyczące przejęcia i spłaty zobowiązań po samodzielnych publicznych zakładach opieki zdrowotnej oraz pokrycia ujemnego wyniku								
	Przychody z tytułu kredytów, pożyczek, emisji papierów wartościowych powstające w związku z zawartą po dniu 1 stycznia 2013 r. umową na realizację programu, projektu lub zadania finansowanego w co najmniej 60% środkami, o których mowa w art. 5 ust. 1 pkt 2 ustawy	w tym:	Kwota zobowiązań wynikających z przejęcia przez jednostkę samorządu terytorialnego zobowiązań po likwidowanych i przekształcanych samodzielnych zakładach opieki zdrowotnej	Dochody budżetowe z tytułu dotacji celowej z budżetu państwa, o której mowa w art. 196 ustawy z dnia 15 kwietnia 2011 r. o działalności leczniczej (Dz.U. Nr 112, poz. 654, z późn. zm.)	Wysokość zobowiązań podlegających umorzeniu, o którym mowa w art. 190 ustawy o działalności leczniczej	Wydatki na spłatę przejętych zobowiązań samodzielnego publicznego zakładu opieki zdrowotnej przekształconego na zasadach określonych w przepisach o działalności leczniczej	Wydatki na spłatę przejętych zobowiązań samodzielnego publicznego zakładu opieki zdrowotnej likwidowanego na zasadach określonych w przepisach o działalności leczniczej	Wydatki na spłatę zobowiązań samodzielnego publicznego zakładu opieki zdrowotnej przejętych do końca 2011 r. na podstawie przepisów o zakładach opieki zdrowotnej	Wydatki bieżące na pokrycie ujemnego wyniku finansowego samodzielnego publicznego zakładu opieki zdrowotnej
		w związku z już zawartą umową na realizację programu, projektu lub zadania							
Lp	12.8	12.8.1	13.1	13.2	13.3	13.4	13.5	13.6	13.7
Formuła									
Wykonanie 2012	0,00	0,00	0,00	0,00	0,00	0,00	0,00	0,00	0,00
Wykonanie 2013	0,00	0,00	0,00	0,00	0,00	0,00	0,00	0,00	0,00
Plan 3 kw. 2014	0,00	0,00	0,00	0,00	0,00	0,00	0,00	0,00	0,00
Wykonanie 2014	0,00	0,00	0,00	0,00	0,00	0,00	0,00	0,00	0,00
2015	0,00	0,00	0,00	0,00	0,00	0,00	0,00	0,00	0,00
2016	0,00	0,00	0,00	0,00	0,00	0,00	0,00	0,00	0,00
2017	0,00	0,00	0,00	0,00	0,00	0,00	0,00	0,00	0,00
2018	0,00	0,00	0,00	0,00	0,00	0,00	0,00	0,00	0,00
2019	0,00	0,00	0,00	0,00	0,00	0,00	0,00	0,00	0,00
2020	0,00	0,00	0,00	0,00	0,00	0,00	0,00	0,00	0,00
2021	0,00	0,00	0,00	0,00	0,00	0,00	0,00	0,00	0,00
2022	0,00	0,00	0,00	0,00	0,00	0,00	0,00	0,00	0,00
2023	0,00	0,00	0,00	0,00	0,00	0,00	0,00	0,00	0,00
2024	0,00	0,00	0,00	0,00	0,00	0,00	0,00	0,00	0,00
2025	0,00	0,00	0,00	0,00	0,00	0,00	0,00	0,00	0,00

Wyszczególnienie	Dane uzupełniające o dług i jego spłacie						
	Spłaty rat kapitałowych oraz wykup papierów wartościowych, o których mowa w pkt. 5.1., wynikające wyłącznie z tytułu zobowiązań już zaciągniętych	Kwota długu, którego planowana spłata dokona się z wydatków budżetu	Wydatki zmniejszające dług	w tym:			Wynik operacji niekasowych wpływających na kwotę długu (m.in. umorzenia, różnice kursowe)
				spłata zobowiązań wymagalnych z lat poprzednich, innych niż w poz. 14.3.3	związane z umowami zaliczanymi do tytułów dłużnych wliczanych do państwowego długu publicznego	wypłaty z tytułu wymagalnych poręczeń i gwarancji	
Lp	14.1	14.2	14.3	14.3.1	14.3.2	14.3.3	14.4
Formuła							
Wykonanie 2012	2 024 359,00	0,00	0,00	0,00	0,00	0,00	0,00
Wykonanie 2013	1 491 064,94	0,00	0,00	0,00	0,00	0,00	-138 813,58
Plan 3 kw. 2014	1 172 975,48	0,00	0,00	0,00	0,00	0,00	-400 000,00
Wykonanie 2014	1 172 975,48	0,00	0,00	0,00	0,00	0,00	-414 935,79
2015	3 032 975,48	0,00	0,00	0,00	0,00	0,00	0,00
2016	699 642,10	0,00	0,00	0,00	0,00	0,00	0,00
2017	150 000,00	0,00	0,00	0,00	0,00	0,00	0,00
2018	150 000,00	0,00	0,00	0,00	0,00	0,00	0,00
2019	150 000,00	0,00	0,00	0,00	0,00	0,00	0,00
2020	150 000,00	0,00	0,00	0,00	0,00	0,00	0,00
2021	150 000,00	0,00	0,00	0,00	0,00	0,00	0,00
2022	150 000,00	0,00	0,00	0,00	0,00	0,00	0,00
2023	150 000,00	0,00	0,00	0,00	0,00	0,00	0,00
2024	150 000,00	0,00	0,00	0,00	0,00	0,00	0,00
2025	0,00	0,00	0,00	0,00	0,00	0,00	0,00

Przewodniczący Rady

Marek Jeromin

OBJAŚNIENIA DO WIELOLETNIEJ PROGNOZY FINANSOWEJ

GMINY SUWAŁKI NA LATA 2014 – 2025

W wieloletniej prognozie finansowej na lata 2015-2025 dokonano uaktualnienia danych w planie dochodów i wydatków budżetu 2015 roku polegających na:

- a) zwiększeniu planowanych dochodów o kwotę 879 000,07 zł;
- b) zmniejszeniu planowanych dochodów o kwotę 618 500,00 zł,

w tym m.in:

- w związku ze zmianą rozporządzenia w sprawie klasyfikacji budżetowej zmniejszono i zwiększono planowane dochody z tytułu opłat za gospodarowanie odpadami komunalnymi w kwocie 618 000,00 zł,
- w związku dokonanym wymiarem łącznego zobowiązania pieniężnego na 2015 rok zwiększono planowane dochody z tego tytułu o kwotę 235 318,00 zł,
- w związku z otrzymaniem rozliczeniem dotacji przekazanej dla Miasta Suwałki w 2014 roku na przedszkola i oddziały przedszkolne otrzymano zwrot środków finansowych w łącznej kwocie 23 329,00 zł,

- c) zmniejszeniu planowanych wydatków o kwotę 52 858,00 zł;
- d) zwiększeniu planowanych wydatków o kwotę 2 297 512,00 zł,

w tym m.in:

- zwiększono plan wydatków na zadania inwestycyjne o kwotę 1 440 967,00 zł (zwiększono środki na dotację dla Komitetu Wykonawczego Rejonu Oszmiańskiego na Białorusi, jako partnera projektu, zwiększono środki na dokumentację na budowę sali sportowej w Starym Folwarku, zwiększono środki na wypłatę odszkodowań za grunty wydzielone w trakcie podziału działek, wprowadzone nowe zadania „Budowa sieci wodociągowej Okuniowiec – Mała Huta” oraz „Budowa magazynku na sprzęt sportowy przy Zespole Szkół w Przebrodzie”),
- w zakresie wydatków bieżących w budżecie urzędu gminy zwiększono plan wydatków w zakresie gospodarki odpadami o środki, które pozostały niewykorzystane w 2014 roku w kwocie 294 230,00 zł, w zakresie przeciwdziałania alkoholizmowi o środki, które pozostały niewykorzystane w 2014 roku w kwocie 17 150,00 zł,

- w zakresie wydatków bieżących zwiększono budżety poszczególnych jednostek oświatowych na łączną kwotę 401 569,00 zł, zwiększono budżetu GOK Krzywe o 40 000,00 zł.

Po wprowadzonych zmianach do budżetu na 2015 rok plan dochodów wynosi 28 889 481,00 zł, z tego:

- dochody bieżące w wysokości 25 417 299,00 zł;
- dochody majątkowe w wysokości 3 472 182,00 zł.

Po wprowadzonych zmianach do budżetu na 2015 rok plan wydatków wynosi 30 459 481,00 zł, z tego:

- bieżące w wysokości 25 284 074,00 zł;
- majątkowe w wysokości 5 175 407,00 zł.

W związku z wprowadzonymi zmianami w budżecie gminy na 2015 rok powstał deficyt budżetu w wysokości 1 570 000,00 zł. Ponadto w roku 2015 zrezygnowano z zaciągnięcia kredytu/pożyczki w kwocie 2 000 000,00 zł, ponieważ na 31 grudnia 2014 roku pozostały wolne środki.

Po wprowadzonych zmianach po stronie planu przychodów zaplanowano środki finansowe z tytułu wolnych środków w kwocie 4 602 975,48 zł, które przeznaczono na:

- pokrycie deficytu w kwocie 1 570 000,00 zł,
- spłatę zobowiązań z tytułu wcześniej zaciągniętych kredytów i pożyczek w kwocie 3 032 975,48 zł.

Relacja z art. 242 ustawy o finansach publicznych została zachowana, wydatki bieżące nie są wyższe od dochodów bieżących.

Przewodniczący Rady

Marek Jeromin

UCHWAŁA NR
RADY GMINY SUWAŁKI
z dnia 2015 r.

w sprawie zmian w budżecie Gminy Suwałki na 2015 rok

Na podstawie art.18 ust. 2 pkt 4 ustawy z dnia 8 marca 1990 r. o samorządzie gminnym (tj. Dz. U. z 2013 r. poz. 594, zm. poz.645, poz.1318, z 2014 r. poz.379, poz.1072) oraz art.212, art. 237 ustawy z dnia 27 sierpnia 2009 r. o finansach publicznych (tj. Dz. U. z 2013 r. poz.885, zm. poz.938, poz. 1646, z 2014 r. poz.379, poz. 379, poz.911, poz.1146) - Rada Gminy Suwałki uchwala, co następuje:

§ 1. Wprowadzić zmiany w planie dochodów:

- 1) zwiększyć dochody o kwotę 879 007,00 zł - zgodnie z tabelą w załączniku nr 1;
- 2) zmniejszyć dochody o kwotę 618 500,00 zł - zgodnie z tabelą w załączniku nr 1.

§ 2. Wprowadzić zmiany w planie wydatków:

- 1) zmniejszyć wydatki o kwotę 52 858,00,00 zł - zgodnie z tabelą w załączniku nr 2;
- 2) zwiększyć wydatki o kwotę 2 297 512,00 zł - zgodnie z tabelą w załączniku nr 2.

§ 3. Budżet po dokonanych zmianach wynosi:

- 1) po stronie planowanych dochodów 28 889 481,00 zł, z tego:
 - a) bieżące w wysokości 25 417 299,00 zł;
 - b) majątkowe w wysokości 3 472 182,00 zł,
- 2) po stronie planowanych wydatków 30 459 481,00 zł, z tego:
 - a) bieżące w wysokości 25 284 074,00 zł;
 - b) majątkowe w wysokości 5 175 407,00 zł,
- 3) rezerwy po dokonanych zmianach wynoszą:
 - a) ogólną w wysokości 28 000,00 zł;
 - b) celową w wysokości 72 000,00 z przeznaczeniem na realizację zadań własnych z zakresu zarządzania kryzysowego;
 - c) celową w wysokości 2 400,00 z przeznaczeniem na realizację zadań własnych z zakresu oświaty i wychowania.

§ 4.1 Deficyt budżetu wynosi 1 570 000,00 zł, który zostanie pokryty:

- wolnymi środkami w kwocie 1 570 000,00 zł.

2. Ustala się spłatę zobowiązań z tytułu wcześniej zaciągniętych kredytów i pożyczek w kwocie 3 032 975,48 zł z następujących źródeł:

- wolnych środków w kwocie 3 032 975,48 zł;

3. Łączna kwota przychodów budżetu wynosi 4 602 975,48 zł oraz łączna kwota rozchodów budżetu wynosi 3 032 975,48 zł, zgodnie z załącznikiem nr 5.

§ 5. Wykaz wydatków na zadania inwestycyjne realizowanych w 2015 roku, zgodnie z załącznikiem nr 3.

§ 6. Wydatki na programy i projekty realizowane ze środków pochodzących z budżetu Unii Europejskiej i innych środków pochodzących ze źródeł zagranicznych w 2015 roku, zgodnie z załącznikiem nr 4.

§ 7. Zestawienie planowanych kwot dotacji celowych dla jednostek sektora finansów publicznych dotacji udzielanych z budżetu Gminy Suwałki, zgodnie z załącznikiem nr 6.

§ 8. Zestawienie planowanych kwot dotacji celowych dla jednostek spoza sektora finansów publicznych finansowane z dochodów związanych z realizacją zadań z zakresu administracji rządowej i innych zleconych jednostce samorządu terytorialnego odrębnymi ustawami, zgodnie z załącznikiem nr 7.

§ 9. Ustala się limity zobowiązań z tytułu kredytów i pożyczek zaciąganych na:

- a) sfinansowanie przejściowego deficytu budżetu w kwocie 2 000 000,00 zł;

§ 10. Upoważnia się Wójta do:

- 1) zaciągania kredytów i pożyczek na:

- a) sfinansowanie przejściowego deficytu budżetu do kwoty 2 000 000,00 zł

§ 11. Objaśnienie dokonanych zmian w budżecie stanowi załącznik nr 8 do niniejszej Uchwały.

§ 12. Traci moc:

- załącznik nr 3 „Wykaz wydatków na zadania inwestycyjne realizowanych w 2015 roku”

z Uchwały nr III/13/14 Rady Gminy Suwałki z dnia 30 grudnia 2014 r. w sprawie uchwalenia budżetu Gminy Suwałki na 2015 rok,

- załącznik nr 4 „Wydatki na programy i projekty realizowane ze środków pochodzących z budżetu Unii Europejskiej i innych środków pochodzących ze źródeł zagranicznych w 2014 roku” z Uchwały nr III/13/14 Rady Gminy Suwałki z dnia 30 grudnia 2014 r. w sprawie uchwalenia budżetu Gminy Suwałki na 2015 rok,

- załącznik nr 5 „Przychody i rozchody budżetu w 2015 roku” z Uchwały nr III/13/14 Rady Gminy Suwałki z dnia 30 grudnia 2014 r. w sprawie uchwalenia budżetu Gminy Suwałki na 2015 rok, z Uchwały nr III/13/14 Rady Gminy Suwałki z dnia 30 grudnia 2014 r. w sprawie uchwalenia budżetu Gminy Suwałki na 2015 rok,

- załącznik nr 9 „Dotacje celowe dla jednostek sektora finansów publicznych w 2015 roku” z Uchwały nr III/13/14 Rady Gminy Suwałki z dnia 30 grudnia 2014 r. w sprawie uchwalenia budżetu Gminy Suwałki na 2015 rok,

- załącznik nr 10 „Dotacje celowe dla jednostek spoza sektora finansów publicznych finansowane z dochodów związanych z realizacją zadań z zakresu administracji rządowej i innych zleconych jednostce samorządu terytorialnego odrębnymi ustawami w 2015 roku” z Uchwały nr III/13/14 Rady Gminy Suwałki z dnia 30 grudnia 2014 r. w sprawie uchwalenia budżetu Gminy Suwałki na 2015 rok.

§ 13. Uchwała wchodzi w życie z dniem podjęcia.

§ 14. Wykonanie Uchwały powierza się Wójtowi.

§ 15. Uchwała podlega ogłoszeniu w Dzienniku Urzędowym Województwa Podlaskiego oraz poprzez wywieszenie na tablicy informacyjnej w Urzędzie Gminy.

Przewodniczący Rady

Marek Jeromin

Załącznik Nr 1
do Uchwały nr .../15
Rady Gminy Suwałki
z dnia 17 lutego 2015 r.

Zmiany w tabeli planu dochodów budżetu Gminy Suwałki w 2015 roku

§ 1. Zwiększenie planowanych dochodów w budżecie o kwotę 879 007,00 zł, zmniejszenia planowanych dochodów w budżecie o kwotę 618 500,00 zł, w tym:

Rodzaj zadania:		Dochody związane z realizacją zadań wykonywanych na mocy porozumień z organami administracji rządowej				
Dział	Rozdział	Paragraf	Treść	Przed zmianą	Zmiana	Po zmianie
Razem:				2 000,00	0,00	2 000,00
Rodzaj zadania:		Własne				
Dział	Rozdział	Paragraf	Treść	Przed zmianą	Zmiana	Po zmianie
756			Dochody od osób prawnych, od osób fizycznych i od innych jednostek nieposiadających osobowości prawnej oraz wydatki związane z ich poborem	15 325 188,00	- 380 982,00	14 944 206,00
	75616		Wpływy z podatku rolnego, podatku leśnego, podatku od spadków i darowizn, podatku od czynności cywilno-prawnych oraz podatków i opłat lokalnych od osób fizycznych	2 677 500,00	237 018,00	2 914 518,00
		0310	Podatek od nieruchomości	1 749 000,00	235 318,00	1 984 318,00
		0690	Wpływy z różnych opłat	0,00	600,00	600,00
		0910	Odsetki od nieterminowych wpłat z tytułu podatków i opłat	0,00	1 100,00	1 100,00
	75618		Wpływy z innych opłat stanowiących dochody jednostek samorządu terytorialnego na podstawie ustaw	768 000,00	- 618 000,00	150 000,00
		0490	Wpływy z innych lokalnych opłat pobieranych przez jednostki samorządu terytorialnego na podstawie odrębnych ustaw	620 000,00	- 618 000,00	2 000,00
801			Oświata i wychowanie	227 283,00	23 329,00	250 612,00
	80103		Oddziały przedszkolne w szkołach podstawowych	89 100,00	11 603,00	100 703,00
		0970	Wpływy z różnych dochodów	0,00	11 603,00	11 603,00
	80104		Przedszkola	0,00	11 726,00	11 726,00
		0970	Wpływy z różnych dochodów	0,00	11 726,00	11 726,00

852			Pomoc społeczna	448 128,00	0,00	448 128,00
	85204		Rodziny zastępcze	500,00	0,00	500,00
		0680	Wpływy od rodziców z tytułu opłaty za pobyt dziecka w pieczy zastępczej	0,00	500,00	500,00
		0830	Wpływy z usług	500,00	- 500,00	0,00
900			Gospodarka komunalna i ochrona środowiska	472 339,00	618 160,00	1 090 499,00
	90002		Gospodarka odpadami	0,00	618 160,00	618 160,00
		0490	Wpływy z innych lokalnych opłat pobieranych przez jednostki samorządu terytorialnego na podstawie odrębnych ustaw	0,00	618 000,00	618 000,00
		0690	Wpływy z różnych opłat	0,00	110,00	110,00
		0910	Odsetki od nieterminowych wpłat z tytułu podatków i opłat	0,00	50,00	50,00
Razem:				26 108 404,00	25 189,00	26 133 593,00
Rodzaj zadania:		zlecone				
Dział	Rozdział	Paragraf	Treść	Przed zmianą	Zmiana	Po zmianie
Razem:				2 518 570,00	0,00	2 518 570,00
Ogółem dochody:				28 628 974,00	-879 007,00 643 689,00	28 889 481,00

Plan dochodów po wprowadzonych zmianach

Plan dochodów na 2015 rok	Z tego						
	Dochody bieżące	W tym:	Dochody majątkowe	z tego:			
		dochody bieżące na programy finansowane z udziałem środków, o których mowa w art. 5 ust. 1 pkt 2 i 3		dochody z tytułu przekształcenia prawa użytkowania wieczystego w prawo własności § 0760	dochody ze sprzedaży majątku § 0770 § 0780 § 0870	dochody z tytułu dotacji oraz środków przeznaczonych na inwestycje § z 6....	w tym:
							dochody na programy finansowane z udziałem środków, o których mowa w art. 5 ust. 1 pkt 2 i 3
1	2	3	4	5	6	7	8
28 889 481,00	25 417 299,00	227 584,00	3 472 182,00	8 541,00	1 204 395,00	2 259 246,00	2 259 246,00

Przewodniczący Rady

Marek Jeromin

Załącznik Nr 2
do Uchwały Nr.....15
Rady Gminy Suwałki
z dnia 17 lutego 2015 r..

Zmiany w tabeli planu wydatków budżetu Gminy Suwałki w 2015 roku

§ 1. Zmniejszenie planowanych wydatków w budżecie wydatków kwotę 52 858,00 zł oraz zwiększenie planowanych wydatków w budżecie o kwotę 2 297 512,00 zł, w tym:

Rodzaj zadania:		Wydatki związane z realizacją zadań wykonywanych na mocy porozumień z organami administracji rządowej				
Dział	Rozdział	Paragraf	Treść	Przed zmianą	Zmiana	Po zmianie
Razem:				2 000,00	0,00	2 000,00
Rodzaj zadania:		Wydatki związane z realizacją zadań wykonywanych na mocy porozumień między jednostkami sektora finansów publicznych				
Dział	Rozdział	Paragraf	Treść	Przed zmianą	Zmiana	Po zmianie
853			Pozostałe zadania w zakresie polityki społecznej	738 260,00	962 518,00	1 700 778,00
	85395		Pozostała działalność	738 260,00	962 518,00	1 700 778,00
		2887	Dotacja celowa przekazana jednostce samorządu terytorialnego przez inną jednostkę samorządu terytorialnego będącą instytucją wdrażającą na zadania bieżące realizowane na podstawie porozumień (umów)	38 260,00	53 551,00	91 811,00
		6647	Dotacja celowa przekazana jednostce samorządu terytorialnego przez inną jednostkę samorządu terytorialnego będącą instytucją wdrażającą na inwestycje i zakupy inwestycyjne realizowane na podstawie porozumień (umów)	700 000,00	908 967,00	1 608 967,00
Razem:				2 699 033,00	962 518,00	3 661 551,00
Rodzaj zadania:		Własne				
Dział	Rozdział	Paragraf	Treść	Przed zmianą	Zmiana	Po zmianie
010			Rolnictwo i łowiectwo	45 600,00	285 000,00	330 600,00
	01010		Infrastruktura wodociągowa i sanitacyjna wsi	35 000,00	285 000,00	320 000,00
		4300	Zakup usług pozostałych	0,00	10 000,00	10 000,00

		6050	Wydatki inwestycyjne jednostek budżetowych	20 000,00	275 000,00	295 000,00
700			Gospodarka mieszkaniowa	1 724 629,00	50 000,00	1 774 629,00
	70005		Gospodarka gruntami i nieruchomościami	1 708 116,00	50 000,00	1 758 116,00
		6060	Wydatki na zakupy inwestycyjne jednostek budżetowych	150 000,00	50 000,00	200 000,00
750			Administracja publiczna	3 777 179,00	9 410,00	3 786 589,00
	75023		Urzędy gmin (miast i miast na prawach powiatu)	3 376 091,00	9 410,00	3 385 501,00
		4300	Zakup usług pozostałych	222 430,00	9 410,00	231 840,00
	75095		Pozostała działalność	21 828,00	0,00	21 828,00
		4430	Różne opłaty i składki	19 328,00	- 700,00	18 628,00
		4510	Opłaty na rzecz budżetu państwa	0,00	700,00	700,00
758			Różne rozliczenia	333 571,00	- 29 533,00	304 038,00
	75818		Rezerwy ogólne i celowe	131 933,00	- 29 533,00	102 400,00
		4810	Rezerwy	131 933,00	- 29 533,00	102 400,00
801			Oświata i wychowanie	8 932 783,00	401 569,00	9 334 352,00
	80101		Szkoły podstawowe	5 555 760,00	309 599,00	5 865 359,00
		4010	Wynagrodzenia osobowe pracowników	3 070 058,00	196 829,00	3 266 887,00
		4110	Składki na ubezpieczenia społeczne	622 914,00	33 658,00	656 572,00
		4120	Składki na Fundusz Pracy	89 273,00	4 823,00	94 096,00
		4210	Zakup materiałów i wyposażenia	464 160,00	26 789,00	490 949,00
		4240	Zakup pomocy naukowych, dydaktycznych i książek	42 100,00	17 500,00	59 600,00
		4270	Zakup usług remontowych	35 600,00	29 100,00	64 700,00
		4360	Opłaty z tytułu zakupu usług telekomunikacyjnych	37 895,00	900,00	38 795,00

	80103		Oddziały przedszkolne w szkołach podstawowych	446 138,00	4 490,00	450 628,00
		4010	Wynagrodzenia osobowe pracowników	289 158,00	3 750,00	292 908,00
		4110	Składki na ubezpieczenia społeczne	58 423,00	645,00	59 068,00
		4120	Składki na Fundusz Pracy	8 384,00	95,00	8 479,00
	80113		Dowożenie uczniów do szkół	474 230,00	32 947,00	507 177,00
		4010	Wynagrodzenia osobowe pracowników	35 659,00	2 400,00	38 059,00
		4110	Składki na ubezpieczenia społeczne	6 590,00	415,00	7 005,00
		4120	Składki na Fundusz Pracy	950,00	60,00	1 010,00
		4300	Zakup usług pozostałych	332 206,00	30 000,00	362 206,00
		4780	Składki na Fundusz Emerytur Pomostowych	578,00	72,00	650,00
	80114		Zespoły obsługi ekonomiczno-administracyjnej szkół	509 403,00	- 10 000,00	499 403,00
		4400	Oplaty za administrowanie i czynsze za budynki, lokale i pomieszczenia garażowe	20 420,00	- 10 000,00	10 420,00
	80146		Dokształcanie i doskonalenie nauczycieli	0,00	29 533,00	29 533,00
		4300	Zakup usług pozostałych	0,00	18 340,00	18 340,00
		4700	Szkolenia pracowników niebędących członkami korpusu służby cywilnej	0,00	11 193,00	11 193,00
	80195		Pozostała działalność	98 780,00	35 000,00	133 780,00
		6050	Wydatki inwestycyjne jednostek budżetowych	25 000,00	35 000,00	60 000,00
851			Ochrona zdrowia	77 000,00	17 150,00	94 150,00
	85154		Przeciwdziałanie alkoholizmowi	63 500,00	17 150,00	80 650,00
		4170	Wynagrodzenia bezosobowe	31 350,00	10 000,00	41 350,00
		4210	Zakup materiałów i wyposażenia	3 300,00	7 150,00	10 450,00

852			Pomoc społeczna	2 041 214,00	- 250,00	2 040 964,00
	85204		Rodziny zastępcze	3 069,00	2 625,00	5 694,00
		4330	Zakup usług przez jednostki samorządu terytorialnego od innych jednostek samorządu terytorialnego	3 069,00	2 625,00	5 694,00
	85219		Ośrodki pomocy społecznej	671 011,00	- 12 625,00	658 386,00
		4400	Opłaty za administrowanie i czynsze za budynki, lokale i pomieszczenia garażowe	23 234,00	- 12 625,00	10 609,00
	85295		Pozostała działalność	782 383,00	9 750,00	792 133,00
		4360	Opłaty z tytułu zakupu usług telekomunikacyjnych	2 000,00	9 750,00	11 750,00
853			Pozostałe zadania w zakresie polityki społecznej	568 882,00	172 560,00	741 442,00
	85395		Pozostała działalność	568 882,00	172 560,00	741 442,00
		4210	Zakup materiałów i wyposażenia	197,00	46,00	243,00
		4217	Zakup materiałów i wyposażenia	1 226,00	197,00	1 423,00
		4300	Zakup usług pozostałych	257,00	60,00	317,00
		4307	Zakup usług pozostałych	38 345,00	257,00	38 602,00
		6050	Wydatki inwestycyjne jednostek budżetowych	0,00	172 000,00	172 000,00
900			Gospodarka komunalna i ochrona środowiska	1 507 052,00	336 230,00	1 843 282,00
	90001		Gospodarka ściekowa i ochrona wód	100 000,00	12 000,00	112 000,00
		4300	Zakup usług pozostałych	0,00	12 000,00	12 000,00
	90002		Gospodarka odpadami	618 000,00	294 230,00	912 230,00
		4300	Zakup usług pozostałych	484 489,00	294 230,00	778 719,00
	90095		Pozostała działalność	428 852,00	30 000,00	458 852,00
		4300	Zakup usług pozostałych	405 592,00	30 000,00	435 592,00

921			Kultura i ochrona dziedzictwa narodowego	601 944,00	40 000,00	641 944,00
	92109		Domy i ośrodki kultury, świetlice i kluby	358 400,00	40 000,00	398 400,00
		2480	Dotacja podmiotowa z budżetu dla samorządowej instytucji kultury	358 400,00	40 000,00	398 400,00
Razem:				22 995 224,00	1 282 136,00	24 277 360,00
Rodzaj zadania: zlecone						
Dział	Rozdział	Paragraf	Treść	Przed zmianą	Zmiana	Po zmianie
Razem:				2 518 570,00	0,00	2 518 570,00
Ogółem wydatki:				28 214 827,00	-52 858,00 2 297 512,00	30 459 481,00

Plan wydatków po wprowadzonych zmianach																
Dział	Rozdział	Nazwa	Plan wydatków na 2015 rok	Z tego												
				Wydatki bieżące	z tego:							Wydatki majątkowe	z tego:			
					wydatki jednostek budżetowych,	z tego:		dotacje na zadania bieżące	świadczenia na rzecz osób fizycznych;	wydatki na programy finansowane z udziałem środków, o których mowa w art. 5 ust. 1 pkt 2 i 3	wyплаты z tytułu poręczeń i gwarancji		obsługa długu	inwestycje i zakupy inwestycyjne	w tym:	zakup i objęcie akcji i udziałów oraz wniesienie wkładów do spółek prawa handlowego.
wynagrodzenia i składki od nich naliczane	wydatki związane z realizacją ich statutowych zadań;	na programy finansowane z udziałem środków, o których mowa w art. 5 ust. 1 pkt 2 i 3,														
1	2	3	4	5	6	7	8	9	10	11	12	13	14	15	16	17
Wydatki razem:			30 459 481,00	25 284 074,00	18 812 872,00	10 615 372,00	8 197 500,00	2 723 452,00	3 243 538,00	231 057,00	0,00	273 155,00	5 175 407,00	5 175 407,00	2 149 907,00	0,00

Przewodniczący Rady

Marek Jeromin

Wykaz wydatków na zadania inwestycyjne realizowanych w 2015 roku

Lp.	Rozdz.	Nazwa zadania inwestycyjnego i okres realizacji (w latach)	Łączne koszty finansowe	Wydatki poniesione do końca 2014 roku	Zmiana w 2015 roku	Wydatki inwestycyjne w 2015 roku po zmianie
1	2	3	4	5	6	7
1.	01010.6050	Rozbudowa sieci kanalizacyjnej w Płocicznie Osiedlu	20 000,00			20 000,00
2.	01010.6050	Budowa sieci wodociągowej Okuniowiec – Mała Huta	289 145,00	14 145,00	+275 000,00	275 000,00
	010		309 145,00	14 145,00	+275 000,00	295 000,00
3	60016.6050	Przebudowa odprowadzenia wód opadowych z drogi we wsi Krzywe	20 000,00			20 000,00
4	60016.6050	Przebudowa drogi we wsi Wiatrołuża Pierwsza - Bobrowisko	425 000,00			425 000,00
5	60016.6050	Przebudowa drogi Mała Huta-Dąbrówka	268 100,00	18 100,00		250 000,00
8	60016.6050	Przebudowa drogi Turówka Stara	349 594,00	109 594,00		240 000,00
10	60016.6050	Budowa drogi we wsi Turówka Stara(ok.1km) -dokumentacja	7 500,00			7 500,00
12	60016.6050	Budowa wiat przystankowych w Przebrodzie, Starym Folwark	10 000,00			10 000,00
13	60016.6050	Projekt na budowę drogi w m. Gawrych Ruda	30 000,00			30 000,00
14	60016.6050	Budowa drogi nr geod.54 we wsi Biała Woda	30 000,00			30 000,00
15	60016.6050	Zmian nawierzchni drogi żwirowej na asfaltową w m. Bród Nowy	200 000,00			200 000,00
16	60016.6050	Budowa drogi serwisowej łączącej drogi wojewódzkie nr 653 i nr 652	365 342,00			5 000,00
	600		1 705 536,00	127 694,00		1 217 500,00
17	70005.6060	Wykup gruntów na infrastrukturę gminy	100 000,00			100 000,00
18	70005.6060	Wycena nieruchomości, odszkodowanie za grunty wydzielone w trakcie podziału działek, które przeszły z mocy ustawy na rzecz gminy	101 397,00	1 397,00	+50 000,00	100 000,00
	700		201 397,00	1 397,00	50 000,00	200 000,00
19	72095.6067	„Wdrażanie elektronicznych usług dla ludności w	58 644,00			58 644,00

	6069	województwie podlaskim-część II, administracja samorządowa"				
	720		58 644,00			58 644,00
20	75412 6050	Rozbudowa budynku OSP Nowa Wieś	318 450,00	18 450,00		300 000,00
	754		318 450,00	18 450,00		300 000,00
21	80195 6050	Dokumentacja techniczna na budowę sali sportowej przy Zespole Szkół w Starym Folwarku	60 000,00		+35 000,00	60 000,00
22	80195 6050	Budowa magazynku na sprzęt sportowy przy Zespole Szkół w Przebrodzie	172 000,00		+172 000,00	172 000,00
	801		232 000,00		207 000,00	232 000,00
23	85395. 6057 6059 6050	Współpraca-aktywność-przyszłość"- budowa boiska przy ZS w Przebrodzie wraz z ogrodzeniem	504 016,00	21 720,00		482 296,00
	853		504 016,00	21 720,00		482 296,00
24	90015. 6050	Budowa oświetlenia ulicznego na terenie gminy Suwałki	60 000,00			60 000,00
	900		60 000,00			60 000,00
RAZEM			3 389 188,00	183 406,00	532 000,00	2 845 440,00

Przewodniczący Rady

Marek Jeromin

Załącznik nr 4 do
Uchwały nr/15
Rady Gminy Suwałki
z dnia 17 lutego 2015 r.

**Plan wydatków na programy i projekty realizowane ze środków pochodzących
z budżetu Unii Europejskiej i innych środków pochodzących
ze źródeł zagranicznych
w 2015 roku**

Projekt	Kategoria interwencji funduszy strukturalnych	Klasyfikacja (dział, rozdział, paragraf)	Wydatki w okresie realizacji projektu (całkowita wartość Projektu) (5+6)	w tym:	
				Środki* z budżetu krajowego	Środki z budżetu UE
1	2	3	4	5	6
Plan wydatków majątkowych na 2015 rok razem:			2 149 907,00	57 027	2 092 880,00
Plan wydatków bieżących na 2015 rok razem:			231 057,00	15 678	215 379,00
Razem 2014:			2 380 964,00	72 705	2 308 259,00
Program:	Regionalny Program Operacyjny Województwa Podlaskiego na lata 2007-2013				
Priorytet:	4. Społeczeństwo informacyjne				
Nazwa projektu:	„Wdrażanie elektronicznych usług dla ludności w województwie podlaskim-część II-administracja samorządowa”				
Razem wydatki:	720.72095		286 578	42 989	243 589
z tego:					
2014 r.	72095.606		145 308	21 797	123 511
2014 r.	72095 bieżące		29 966	4 496	25 470
2015 r.	72095.606		58 644	8 797	49 847
2015 r.	72095 bieżące		52 660	7 899	44 761
Program:	Program Współpracy Transgranicznej Polska – Białoruś – Ukraina 2007-2013				
Priorytet:	3. Współpraca sieciowa oraz inicjatywy społeczności lokalnych				
Działanie:	3.1 Rozwój regionalnych i lokalnych możliwości współpracy transgranicznej				
Nazwa projektu:	"Współpraca-aktywność-przyszłość"- budowa sali widowiskowo-sportowej w Przebrodzie 2014r., boiska i ogrodzenia w 2015 r.				
Razem wydatki:	853.85395		3 901 899	390 289	3 511 610
z tego:					
2013 r.	85395.605		751 960	75 196	676 764
2013 r.	85395 bieżące		30 030	3 003	27 027
2014 r.	85395.605		2 489 107	248 910	2 240 197
2014 r	85395 bieżące		86 739	8 771	77 968
2015 r.	85395 bieżące		61 767	6 179	55 588
2015 r.	85395.605		482 296	48 230	434 066

Program:	Program Współpracy Transgranicznej Polska – Białoruś – Ukraina 2007-2013			
Priorytet:	3. Współpraca sieciowa oraz inicjatywy społeczności lokalnych			
Działanie:	3.1 Rozwój regionalnych i lokalnych możliwości współpracy transgranicznej			
Nazwa projektu:	W ramach projektu "Współpraca-aktywność-przyszłość"- budowa sali widowiskowo-sportowej w Przebrodzie przekazanie dotacji dla Komitetu Wykonawczego Rejonu Oszmiańskiego na Białorusi, jako partnera projektu			
Razem wydatki:	853.85395	2 460 874	0	2 460 874
z tego:				
2013 r.	85395.664	729 692	0	729 692
2013 r.	85395 bieżące	30 404	0	30 404
2014 r.	85395.664	0	0	0
2014 r.	85395 bieżące	0	0	0
2015 r.	85395.664	1 608 967	0	1 608 967
2015 r.	85395 bieżące	91 811	0	91 811
Program:	Program Operacyjny Kapitał Ludzki			
Priorytet:	VII Promocja Integracji społecznej			
Działanie:	7.2 Przeciwdziałanie wykluczeniu i wzmocnienie sektora ekonomii społecznej			
Poddziałanie:	7.2.1 Aktywizacja zawodowa i społeczna osób zagrożonych wykluczeniem społecznym			
Nazwa projektu:	„Uwierz w siebie –Spróbuj –Stań się aktywnym”			
Razem wydatki:	85395	40 625	6 093	34 532
2014 r.	85395 bieżące	29 959	4 493	25 466
2015 r.	85395 bieżące	10 666	1 600	9 066
Program:	Program Rozwoju Obszarów Wiejskich na lata 2007-2013			
Oś priorytetowa :	IV. Leader			
Działanie:	413.Wdrażanie lokalnych strategii rozwoju dla małych projektów			
Nazwa projektu:	„Edukacja nasza szansą”			
Razem wydatki:	853.85395	14 153	0,00	14 153
z tego: 2015 r.	85395 bieżące	14 153	0,00	14 153

*** środki własne jst, i współfinansowane z budżetu państwa,*

Przewodniczący Rady

Marek Jeromin

Załącznik nr 5 do
 Uchwały nr/15
 Rady Gminy Suwałki
 z dnia 17 lutego 2015 r.

Przychody i rozchody budżetu w 2015 roku					
Lp.	Treść	Klasyfika- cja	Przed zmianą	Zmiana	Po zmianie
1	2	3	4	5	6
Przychody ogółem:		x	2 903 828,48	+1 699 147,00	4 602 975,48
1.	Przychody z zaciągniętych pożyczek i kredytów na rynku krajowym	§ 952	2 000 000,00	- 2 000 000,00	0,00
2.	Nadwyżki z lat ubiegłych	§ 957	0,00	0,00	0,00
3.	Wolne środki, o których mowa w art. 217 ust.2 pkt 6 ustawy	§ 950	903 828,48	3 699 147,00	4 602 975,48
Rozchody ogółem:			3 317 975,48	-285 000,00	3 032 975,48
1.	Spląty otrzymanych krajowych pożyczek i kredytów	§ 992	3 317 975,48	-285 000,00	3 032 975,48
2.	Spląty otrzymanych krajowych pożyczek i kredytów na finansowanie zadań realizowanych z udziałem środków pochodzących z budżetu UE	§ 992	0,00	0,00	0,00

Przewodniczący Rady

Marek Jeromin

Dotacje celowe dla jednostek sektora finansów publicznych w 2015 roku							
Lp.	Podmiot dotowany	Dział Rozdział §	Nazwa zadania	Zmiana	PLAN DOTACJI NA 2015 ROK		
					Celowa	Pod -miotowa	Przed -miotowa
1	2	3	4	5	6	7	8
	Starostwo Powiatowe w Suwałkach	600. 60014. 6300	Dotacja na zadanie pn. „Remont drogi powiatowej nr 1153BSuwałki-Okuniowiec-Kaletnik-Wiatrołuża-Zaboryszki w km4+370-6+820”	0,00	300 000,00	0,00	0,00
	Miasto Suwałki	600. 60015. 6300	Dotacja na zadanie pn. „Przebudowa ul. Nowomiejskiej w Suwałkach”	0,00	100 000,00	0,00	0,00
1.	Miasto Suwałki	600. 60004. 2310	Na zapewnienie transportu lokalnego na terenie Gminy Suwałki	0,00	449 773,00	0,00	0,00
		600		0,00	849 773,00	0,00	0,00
2.	Miasto Suwałki	801. 80101. 2310	Na realizację obowiązku szkolnego przez dzieci z terenu Gminy Suwałki w szkołach podstawowych na terenie Miasta Suwałki	0,00	350 000,00	0,00	0,00
3.	Miasto Suwałki	801. 80103. 2310	Na realizację obowiązku szkolnego przez dzieci z terenu Gminy Suwałki w oddziałach przedszkolnych w szkołach podstawowych na terenie Miasta Suwałki	0,00	110 000,00	0,00	0,00
4.	Miasto Suwałki	801. 80104. 2310	Na dofinansowanie pobytu dzieci z terenu Gminy Suwałki w przedszkolach na terenie Miasta Suwałki	0,00	180 000,00	0,00	0,00
5.	Miasto Suwałki	801. 80110. 2310	Na realizację obowiązku szkolnego przez młodzież z terenu Gminy Suwałki w publicznych gimnazjach na terenie Miasta Suwałki	0,00	400 000,00	0,00	0,00
		800		0,00	1 040 000,00	0,00	0,00
6.	Starostwo Powiatowe w Suwałkach	851. 85154. 2320	Na realizację działań z zakresu interwencji kryzysowej i przeciwdziałania przemocy w rodzinie, jak również w sytuacjach konfliktowych powstałych między innymi na skutek spożywania napojów alkoholowych	0,00	1 000,00	0,00	0,00
		851		0,00	1 000,00	0,00	0,00

7.	Komitet Wykonawczy Rejonu Oszmiańskiego 231103 Oszmiany ul. Radziecka 103 Białoruś	853. 85395. 2887 6647	Przekazanie transzy otrzymanej dotacji z Ministerstw Rozwoju Regionalnego na wspólny projekt pn." Współpraca-Aktywność-Przyszłość" IPBU.03.01.00-20- 371/11-00/01	+53 551,00 +908 967,00	91 811,00 1 608 967,00	0,00	0,00
		853		+962 518,00	1 700 778,00	0,00	0,00
8.	Miasto Suwałki	854. 85401. 2310	Na pobyt dzieci z terenu Gminy Suwałki w świetlicach szkolnych przy szkołach podstawowych na terenie Miasta Suwałki	0,00	70 000,00	0,00	0,00
		854		0,00	70 000,00	0,00	0,00
9.	Gminny Ośrodek Kultury w Krzywem (od 01.01.2015 r.)	921 92109 2480	Na działalność statutową samorządowej instytucji kultury	+40 000,00	0,00	398 400,00	0,00
10.	Gminna Biblioteka Publiczna w Płocicznie -Tartak	921. 92116. 2480	Na działalność statutową samorządowej instytucji kultury	0,00	0,00	214 779,00	0,00
		921		+40 000,00	0,00	573 179,00	0,00
Razem:				+1 002 518,00	3 661 551,00	613 179,00	0,00

Przewodniczący Rady

Marek Jeromin

Załącznik nr 7 do
Uchwały nr/15
Rady Gminy Suwałki
z dnia 17 lutego 2015 r.

**Dotacje celowe
dla jednostek spoza sektora finansów publicznych
finansowane z dochodów związanych z realizacją zadań z zakresu administracji rządowej
i innych zleconych jednostce samorządu terytorialnego odrębnymi ustawami
w 2015 roku**

Tabela nr 1

Lp.	Podmiot dotowany	Dział Rozdział §	Nazwa zadania	Zmiana	Plan dotacji na 2015 rok		
					Celowa	Podmiotowa	Przedmiotowa
1	2	3	4	5	6	7	8
1	-	852. 85203. 2820	Prowadzenie i utrzymanie Środowiskowego Domu Samopomocy w budynku położonym na terenie Gminy Suwałki w Białej Wodzie dla podopiecznych zamieszkałych na terenie Gminy Suwałki oraz na terenie gmin z powiatu suwalskiego, augustowskiego i sejneńskiego, w ramach którego będą świadczone usługi w ramach indywidualnych lub zespołowych treningów samoobsługi i treningów umiejętności w zakresie czynności dnia codziennego i funkcjonowania w życiu społecznym.	0,00	495 000,00	0,00	0,00
Razem				0,00	495 000,00	0,00	0,00

**Dotacje celowe
dla jednostek spoza sektora finansów publicznych
finansowane z dochodów własnych
w 2015 roku**

Tabela nr 2

Lp.	Podmiot dotowany	Dział Rozdział §	Nazwa zadania	Zmiana	Plan dotacji na 2015 rok		
					Celowa	Pod-miotowa	Przed-miotowa
1	2	3	4	5	6	7	8
1	-	630 63095 2820	Na utrzymanie bezpieczeństwa na akwenach wodnych na terenie gminy Suwałki	0,00	2 000,00	0,00	0,00
2	-	754. 75412. 6230	W zakresie zadań z ochrony przeciwpożarowej zakup dwóch samochodów lekkich ratowniczo - gaśniczych do OSP Potasznia i OSP Turówka Nowa	0,00	221 000,00	0,00	0,00
3	-	851 85154 2820	Na zadania publiczne związane z Realizacją Gminnego Programu Rozwiązywania Problemów Alkoholowych, w tym: -zwiększenie dostępności pomocy terapeutycznej i rehabilitacyjnej dla osób uzależnionych od alkoholu oraz członkom ich rodzin, -prowadzenie profilaktycznej działalności informacyjnej i edukacyjnej w zakresie rozwiązywania problemów alkoholowych i przeciwdziałania narkomanii, w szczególności dla dzieci i młodzieży, w tym prowadzenie pozalekcyjnych zajęć sportowych, a także organizacja obozów sportowo - terapeutycznych w dni wolne od nauki.	0,00	9 000,00	0,00	0,00
4	-	851 85195 2820	Na zadania związane z promocją i ochroną zdrowia, w tym: -tworzenie grup wsparcia zdrowia psychicznego, -wsparcie rozwoju osób z głębszą niepełnosprawnością z terenu gminy Suwałki poprzez zajęcia rewalidacyjno - wychowawcze, -wspieranie działań mających na celu pomoc rodzinom będącym w trudnej sytuacji życiowej	0,00	11 500,00	0,00	0,00

		900 90001 6230	Na zadanie z zakresu ochrony środowiska i gospodarki wodnej: - dofinansowanie dla osób fizycznych budowy przydomowych oczyszczalni ścieków na terenie gminy Suwałki.	0,00	100 000,00	0,00	0,00
5	-	921 92195 2820	Na zadania związane z upowszechnianiem kultury i dziedzictwa narodowego, w tym: -prowadzenie systematycznych warsztatów szkoleniowych dla dzieci i młodzieży, -organizacja występów na szczeblu lokalnym i ponadlokalnym, -organizacja promocji kultury i dziedzictwa narodowego w dni wolne od nauki.	0,00	7 000,00	0,00	0,00
6	-	926 92605 2820	Na zadania związane z kulturą fizyczną skierowane do mieszkańców z terenu gminy Suwałki, w tym: -prowadzenie systematycznych szkoleń sportowych dla dzieci i młodzieży, -organizacja zawodów i rozgrywek dla dzieci i młodzieży, na szczeblu lokalnym i ponadlokalnym, -organizacja obozów sportowych w dni wolne od nauki dla dzieci i młodzieży.	0,00	25 000,00	0,00	0,00
Razem:				0,00	375 500,00	0,00	0,00

Przewodniczący Rady

Marek Jeromin

W sprawie zmian w budżecie gminy Suwałki na 2015 rok

Po stronie planu dochodów wprowadzono zmianę m.in. z tytułu:

- w związku ze zmianą rozporządzenia w sprawie klasyfikacji budżetowej zmniejszono i zwiększono planowane dochody z tytułu opłat za gospodarowanie odpadami komunalnymi w kwocie 618 000,00 zł,
- w związku dokonanym wymiarem łącznego zobowiązania pieniężnego na 2015 rok zwiększono planowane dochody z tego tytułu o kwotę 235 318,00 zł,
- w związku z otrzymaniem rozliczenia dotacji przekazanej dla Miasta Suwałki w 2014 roku na przedszkola i oddziały przedszkolne otrzymano zwrot środków finansowych w łącznej kwocie 23 329,00 zł

Po stronie planu wydatków wprowadzono zmianę m.in. z tytułu:

- zwiększono plan wydatków na zadania inwestycyjne o kwotę 1 440 967,00 zł (zwiększono środki na dotację dla Komitetu Wykonawczego Rejonu Oszmiańskiego na Białorusi, jako partnera projektu, zwiększono środki na dokumentację na budowę sali sportowej w Starym Folwarku, zwiększono środki na wypłatę odszkodowań za grunty wydzielone w trakcie podziału działek, wprowadzone nowe zadania „Budowa sieci wodociągowej Okuniowiec – Mała Huta” oraz „Budowa magazynku na sprzęt sportowy przy Zespole Szkół w Przebrodzie”),
- w zakresie wydatków bieżących w budżecie urzędu gminy zwiększono plan wydatków w zakresie gospodarki odpadami o środki, które pozostały niewykorzystane w 2014 roku w kwocie 294 230,00 zł, w zakresie przeciwdziałania alkoholizmowi o środki, które pozostały niewykorzystane w 2014 roku w kwocie 17 150,00 zł, zaplanowano środki na przeprowadzenie rozbiórki budynków komunalnych w Zielonym Kamedulskim i w Kukowie ze względu na ich zły stan techniczny,
- w zakresie wydatków bieżących zwiększono budżety poszczególnych jednostek oświatowych na łączną kwotę 401 569,00 zł, w tym z rezerwy celowej przeznaczonej na zadania z zakresu oświaty i wychowania przesunięto środki w łącznej kwocie 29 530,00 zł na doskonalenie zawodowe nauczycieli szkół, zgodnie z Zarządzeniem nr 17/15 Wójta Gminy Suwałki z dnia 3 lutego 2015 roku w sprawie planu dofinansowania form doskonalenia zawodowego nauczycieli na rok budżetowy 2015.
- zwiększono budżetu GOK Krzywe o 40 000,00 zł.

W związku z wprowadzonymi zmianami w budżecie gminy na 2015 rok powstał deficyt budżetu w wysokości 1 570 000,00 zł. Ponadto w roku 2015 zrezygnowano z zaciągnięcia kredytu/pożyczki w kwocie 2 000 000,00 zł, ponieważ na 31 grudnia 2014 roku pozostały wolne środki.

Po wprowadzonych zmianach po stronie planu przychodów zaplanowano środki finansowe z tytułu wolnych środków w kwocie 4 602 975,48 zł, które przeznaczono na:

- pokrycie deficytu w kwocie 1 570 000,00 zł,
- spłatę zobowiązań z tytułu wcześniej zaciągniętych kredytów i pożyczek w kwocie 3 032 975,48 zł.

Relacja z art. 242 ustawy o finansach publicznych została zachowana, wydatki bieżące nie są wyższe od dochodów bieżących.

Przewodniczący Rady

Marek Jeromin

UCHWAŁA NR/..15

Rady Gminy Suwałki

z dnia grudnia 2015 roku

w sprawie realizacji Programu wspierania uczniów zdolnych w Gminie Suwałki

Na podstawie art. 18 ust. 2 pkt 14a i art. 40 ust. 1 ustawy z dnia 8 marca 1990 r. o samorządzie gminnym (Dz. U. z 2013 r., poz. 594, poz. 645, poz. 1318 oraz z 2014 r. poz. 379 i poz. 1072) art. 90 ust. 4 ustawy z dnia 7 września 1991 r. o systemie oświaty (Dz. U. z 2004 r. Nr 256, poz. 2572, Nr 273, poz. 2703 i Nr 281, poz. 2781, z 2005 r. Nr 17, poz. 141, Nr 94, poz. 788, Nr 122, poz. 1020, Nr 131, poz. 1091, Nr 167, poz. 1400 i Nr 249, poz. 2104, z 2006 r. Nr 144, poz. 1043, Nr 208, poz. 1532 i Nr 227, poz. 1658, z 2007 r. Nr 42, poz. 273, Nr 80, poz. 542, Nr 115, poz. 791, Nr 120, poz. 818, Nr 180, poz. 1280 i Nr 181, poz. 1292, z 2008 r. Nr 70, poz. 416, Nr 145, poz. 917, Nr 216, poz. 1370 i Nr 235, poz. 1618, z 2009 r. Nr 6, poz. 33, Nr 31, poz. 206, Nr 56, poz. 458, Nr 157, poz. 1241 i Nr 219, poz. 1705, z 2010 r. Nr 44, poz. 250, Nr 54, poz. 320, Nr 127, poz. 857 i Nr 148, poz. 991, z 2011 r. Nr 106, poz. 622, Nr 112, poz. 654, Nr 139, poz. 814, Nr 149, poz. 887 i Nr 205, poz. 1206 z 2012 r. poz. 941, poz. 979 z 2013 r. poz. 87, poz. 827, poz. 1265, poz. 1317, poz. 1650 oraz z 2014 r. poz. 7, poz. 290, poz. 538, poz. 598, poz. 642, poz. 811) **uchwala się, co następuje:**

§ 1. W związku z uchwałą nr XLVII/384/14 Rady Gminy Suwałki z dnia 30 października 2014 roku w sprawie przyjęcia Programu wspierania uczniów zdolnych w Gminie Suwałki, udziela się pomocy uczniom szkół podstawowych oraz gimnazjów w formie stypendium Wójta Gminy Suwałki za szczególne osiągnięcia w nauce na warunkach określonych w Regulaminie przyznawania uczniom stypendium Wójta Gminy Suwałki za szczególne osiągnięcia w nauce, stanowiącym załącznik do niniejszej uchwały.

§ 2. Traci moc uchwała Nr XXX/261/13 Rady Gminy Suwałki z dnia 30 kwietnia 2013 r. w sprawie ustalenia regulaminu przyznawania uczniom stypendium Wójta Gminy Suwałki za szczególne osiągnięcia w nauce (Dz. Urz. Województwa Podlaskiego poz. 2248).

§ 3. Wykonanie uchwały powierza się Wójtowi Gminy Suwałki.

§ 4. Uchwała wchodzi w życie po upływie 14 dni od dnia jej ogłoszenia w Dzienniku Urzędowym Województwa Podlaskiego.

Przewodniczący Rady

Marek Jeromin

REGULAMIN
przyznawania uczniom Stypendium Wójta Gminy Suwałki
za szczególne osiągnięcia w nauce.

I. Postanowienia ogólne

§ 1. Ilekoć w niniejszym Regulaminie jest mowa o:

- 1) Wójcie - należy przez to rozumieć Wójta Gminy Suwałki;
- 2) stypendium – należy przez to rozumieć świadczenie jednorazowe za szczególne osiągnięcia w nauce finansowane z dochodów własnych;
- 3) szkole - należy przez to rozumieć szkołę podstawową, gimnazjum, dla której uczęszcza uczeń;
- 4) uczniu – należy przez to rozumieć zamieszkałego na terenie Gminy Suwałki ucznia szkoły;
- 5) stypendyście – należy przez to rozumieć ucznia, któremu przyznano stypendium,
- 6) Komisji – należy przez to rozumieć zespół ustanowiony i działający w oparciu o przepisy niniejszego regulaminu,
- 7) sekretariacie - należy przez to rozumieć sekretariat Urzędu Gminy Suwałki,
- 8) GZEAS - należy przez to rozumieć Gminny Zespół Ekonomiczno-Administracyjny Szkół,
- 9) rozporządzeniu- należy przez to rozumieć rozporządzenie Ministra Edukacji Narodowej i Sportu z dnia 29 stycznia 2002 r. w sprawie organizacji oraz sposobu przeprowadzania konkursów, turniejów i olimpiad (Dz.U. z 2002r. Nr 13, poz. 125 z późn. zm.)

§ 2. 1.Stypendium Wójta Gminy Suwałki jest formą docenienia wysokich osiągnięć uczniów z terenu Gminy Suwałki, ze szczególnym uwzględnieniem tych osób, które odznaczają się wybitnymi talentami w dziedzinie nauki.

2.Środki finansowe na ten cel planuje się w poszczególnych latach w budżecie GZEAS.

§ 3. Stypendium przyznaje się za rok szkolny, w którym uczeń spełnił warunki określone w § 5 regulaminu.

II. Kryteria przyznawania stypendiów.

§ 4. Stypendium przyznaje się:

- 1) uczniom klas IV-VI szkół podstawowych,
- 2) uczniom klas I-III gimnazjum.

§ 5. Stypendium za szczególne osiągnięcia w nauce może być przyznane przez Wójta Gminy Suwałki uczniowi, który spełnia łącznie następujące kryteria:

- 1) w szkole podstawowej:
 - a) uzyskał co najmniej bardzo dobrą ocenę z zachowania za I semestr roku szkolnego, którego stypendium dotyczy,
 - b) uzyskał za I semestr roku szkolnego średnią ocen co najmniej 4,75,
 - c) jest laureatem konkursu przedmiotowego, tematycznego lub interdyscyplinarnego organizowanego zgodnie z rozporządzeniem na poziomie co najmniej wojewódzkim.
- 2) w gimnazjum:
 - a) uzyskał co najmniej bardzo dobrą ocenę z zachowania za I semestr roku szkolnego, którego stypendium dotyczy,
 - b) uzyskał za I semestr roku szkolnego średnią ocen co najmniej 4,5,
 - c) jest laureatem konkursu przedmiotowego, tematycznego lub interdyscyplinarnego organizowanego zgodnie z rozporządzeniem na poziomie co najmniej wojewódzkim.

§ 6. Kryteria, o których mowa w § 5 winny być potwierdzone stosownymi dokumentami lub kserokopiami tych dokumentów, potwierdzonymi przez dyrektora szkoły za zgodność z oryginałem.

§ 7.1. Zastrzega się możliwość ograniczenia liczby stypendiów, jeżeli liczba wniosków o ich przyznanie, złożonych w terminie, o którym mowa w § 8 ust.2 przekracza wartość środków finansowych zaplanowanych na ten cel na dany rok budżetowy.

2.W przypadku, o którym mowa w ust.1, przy przyznawaniu stypendium za szczególne osiągnięcia w nauce w pierwszej kolejności będą rozpatrywane wnioski z najwyższymi osiągnięciami.

3.W przypadkach porównywalnych będą brane pod uwagę inne, szczególne osiągnięcia ucznia w nauce np. wyniki sprawdzianu, egzaminu gimnazjalnego.

III. Tryb wnioskowania o stypendium.

§ 8. 1.Prawo zgłaszania uczniów do stypendium przysługuje dyrektorowi szkoły, do której uczęszcza uczeń.

2. Wniosek wraz z dokumentami, o których mowa w § 6 składa się w sekretariacie do dnia 31 maja każdego roku, na formularzu stanowiącym ramowy wzór wniosku (załącznik do Regulaminu).

§ 9. W przypadku stwierdzenia braków formalnych we wniosku o przyznanie stypendium, dyrektor szkoły zobowiązany jest do ich usunięcia w terminie 7 dni od dnia powiadomienia.

§ 10. 1.Wniosek pozostawia się bez rozpatrzenia w przypadku:

- 1) złożenia po terminie wskazanym w § 8 ust.2,
- 2) wycofania przez wnioskodawcę,
- 3) nieusunięcia w terminie określonym w § 9 stwierdzonych w nim braków formalnych.

2. Wójt informuje wnioskodawcę na piśmie o pozostawieniu wniosku bez rozpatrzenia.

§ 11. 1.W celu rozpatrzenia wniosków, Wójt w drodze zarządzenia powołuje Komisję oraz określa tryb jej działania.

2. Komisja winna składać się co najmniej z 3 osób.

3. Posiedzenia Komisji będą odbywać się 1 raz w roku, nie później niż do 15 czerwca danego roku.

4. Komisja, opiniując wnioski pod względem formalnym i merytorycznym, kierować się będzie kryteriami, o których mowa w § 5 niniejszego regulaminu.

5. Przewodniczący Komisji , niezwłocznie po zakończeniu obrad, przedstawia Wójtowi listę rekomendowanych kandydatów do stypendium.

6. O przyznaniu Stypendium decyduje Wójt. Decyzja Wójta jest ostateczna i nie przysługuje od niej odwołanie.

IV. Zasady przyznawania i wypłaty stypendium.

§ 12. Stypendium wypłaca się jednorazowo w wysokości:

- 1) 1200 zł (słownie: jeden tysiąc dwieście złotych) uczniom szkół podstawowych;
- 2) 1500 zł (słownie: jeden tysiąc pięćset złotych) uczniom gimnazjów;

- do dnia zakończenia rocznych zajęć dydaktyczno-wychowawczych w danym roku szkolnym.

§ 13.O przyznanych stypendiach informuje się dyrektorów szkół, w których uczą się nagrodzeni uczniowie oraz podaje informację do wiadomości publicznej poprzez ogłoszenie w Biuletynie Informacji Publicznej Urzędu oraz na stronie internetowej Urzędu [www. gmina.suwałki.pl](http://www.gmina.suwałki.pl)

§ 14. Stypendyści, poza wypłatą stypendiów, otrzymują okazjonalne listy gratulacyjne.

Załącznik do Regulaminu stanowiącego Załącznik
do uchwały Nr/.../15
Rady Gminy Suwałki
z dnia ... grudnia 2015 r. - ramowy wzór wniosku

WNIOSEK

O PRYZNANIE STYPENDIUM WÓJTA GMINY SUWAŁKI ZA SZCZEGÓLNE OSIĄGNIĘCIA W NAUCE

I. Dane osobowe ucznia(kandydata na stypendystę):

1. Nazwisko:.....
2. Imię(imiona):
3. Data i miejsce urodzenia:
4. Adres zamieszkania ucznia:
 - a) miejscowość:.....
 - b) Ulica, nr domu, nr mieszkania:.....
 - c) Kod pocztowy :
 - d) Nr telefonu rodzica/ opiekuna prawnego:.....
5. Adres zameldowania ucznia :
 - a) miejscowość:.....
 - b) Ulica, nr domu, nr mieszkania:.....
 - c) Kod pocztowy :

II. Informacje o szkole:

- a) Typ szkoły (szkoła podstawowa, gimnazjum):.....
- b) Pieczętka szkoły:
- c) Klasa:
- d) Rok szkolny:.....

III. Osiągnięcia ucznia (kandydata na stypendystę) :

1. Szczególne osiągnięcia:

.....
.....
.....
.....
.....
.....
.....
.....
.....

2. Średnia ocen za I semestr roku szkolnego:.....

3. Ocena z zachowania za I semestr roku szkolnego:

IV. Wykaz załączonych dokumentów:

Lp.	Dokument

.....

(miejscowość, data)

.....

/ Podpis dyrektora szkoły/

Wyrażam zgodę na gromadzenie, przechowywanie i przetwarzanie danych osobowych zawartych we wniosku dotyczącym przyznawania stypendium Wójta Gminy Suwałki za szczególne osiągnięcia w nauce, zgodnie z ustawą z dnia 29 sierpnia 1997 r. o ochronie danych osobowych (Dz.U. z 2002 r. Nr 101, poz. 926 z późniejszymi zmianami).

.....

SERIA DO.....NR DO.....

Podpis rodzica/opiekuna prawnego wraz z serią i nr dowodu
osobistego

.....

/ miejscowość, data/

UCHWAŁA Nr .../.../15
Rady Gminy Suwałki
z dnia ... lutego 2015 roku

w sprawie ustalenia kryteriów obowiązujących na drugim etapie postępowania rekrutacyjnego do punktów przedszkolnych oraz oddziałów przedszkolnych w szkołach podstawowych prowadzonych przez Gminę Suwałki, przyznania tym kryteriom liczby punktów oraz określenia dokumentów niezbędnych do potwierdzenia spełniania tych kryteriów.

Na podstawie art. 18 ust. 2 pkt 15 ustawy z dnia 8 marca 1990r. o samorządzie gminnym (tj. Dz. U. z 2013 r., poz. 594, poz. 645, poz.1318 oraz z 2014 r. poz. 379 i poz.1072) oraz art. 20 z f. pkt 1 w związku z art. 20c ust. 4 i 6 ustawy z dnia 7 września 1991r. o systemie oświaty (Dz. U. z 2004 r. Nr 256, poz. 2572, Nr 273, poz. 2703 i Nr 281, poz. 2781, z 2005 r. Nr 17, poz. 141, Nr 94, poz. 788, Nr 122, poz. 1020, Nr 131, poz. 1091, Nr 167, poz. 1400 i Nr 249, poz. 2104, z 2006 r. Nr 144, poz. 1043, Nr 208, poz. 1532 i Nr 227, poz. 1658, z 2007 r. Nr 42, poz. 273, Nr 80, poz. 542, Nr 115, poz. 791, Nr 120, poz. 818, Nr 180, poz. 1280 i Nr 181, poz. 1292, z 2008 r. Nr 70, poz. 416, Nr 145, poz. 917, Nr 216, poz. 1370 i Nr 235, poz. 1618, z 2009 r. Nr 6, poz. 33, Nr 31, poz. 206, Nr 56, poz. 458, Nr 157, poz. 1241 i Nr 219, poz. 1705, z 2010 r. Nr 44, poz. 250, Nr 54, poz. 320, Nr 127, poz. 857 i Nr 148, poz. 991, z 2011 r. Nr 106, poz. 622, Nr 112, poz. 654, Nr 139, poz. 814, Nr 149, poz. 887 i Nr 205, poz. 1206 z 2012 r. poz. 941, poz.979 z 2013 r. poz. 87, poz. 827, poz.1265, poz.1317, poz.1650 oraz z 2014 r. poz. 7, poz. 290, poz. 538, poz. 598, poz. 642, poz. 811, poz.1146) **uchwala się, co następuje:**

§ 1. 1.Ustala się kryteria obowiązujące na drugim etapie postępowania rekrutacyjnego do punktów przedszkolnych oraz oddziałów przedszkolnych w szkołach podstawowych prowadzonych przez Gminę Suwałki i przyznaje się tym kryteriom określone liczby punktów:

1) kandydat, który w danym roku szkolnym jest objęty obowiązkiem wychowania przedszkolnego – 11 pkt;

2) kandydat, którego rodzice wykonują pracę na podstawie: umowy o pracę, umowy cywilnoprawnej, prowadzą gospodarstwo rolne, pozarolniczą działalność gospodarczą lub pobierają naukę w systemie dziennym - 4 pkt;

3) kandydat, którego rodzeństwo w nowym roku szkolnym będzie kontynuowało edukację w punkcie przedszkolnym/szkole pierwszego wyboru lub gimnazjum funkcjonującym najbliżej punktu przedszkolnego/ szkoły pierwszego wyboru -3 pkt;

4) kandydat, który wychowuje się w rodzinie objętej pomocą społeczną - 2 pkt;

5) kandydat, którego rodzice zadeklarowali korzystanie przez niego z pełnej oferty punktu przedszkolnego tj. bezpłatnego nauczania, wychowania, opieki i posiłków (po czasie realizacji podstawy programowej w wymiarze 5 godzin) powyżej8 godzin dziennie - 1 pkt.

2. Przez rodzica dziecka rozumie się także prawnych opiekunów dziecka oraz osoby (podmioty) sprawujące pieczę zastępczą nad dzieckiem.

§ 2. 1. Spełnianie kryterium, o którym mowa w § 1 ust.1 pkt 1 rodzic potwierdza oświadczeniem o dacie urodzenia kandydata.

2. Spełnianie kryterium, o którym mowa w § 1 ust.1 pkt 2 rodzic potwierdza oświadczeniem o zatrudnieniu, wykonywaniu pracy na podstawie umowy cywilnoprawnej, prowadzeniu gospodarstwa rolnego, pozarolniczej działalności gospodarczej lub pobieraniu nauki w systemie dziennym.

3. Spełnianie kryterium, o którym mowa w § 1 ust.1 pkt 3 rodzic potwierdza oświadczeniem o kontynuowaniu edukacji w nowym roku szkolnym przez rodzeństwo w punkcie przedszkolnym/szkole pierwszego wyboru, bądź gimnazjum funkcjonującym najbliżej punktu przedszkolnego/szkoły pierwszego wyboru .

4. Spełnianie kryterium, o którym mowa w § 1 ust.1 pkt 4 rodzic potwierdza oświadczeniem o korzystaniu ze świadczeń pomocy społecznej.

5. Spełnianie kryterium, o którym mowa w § 1 ust.1 pkt 5 rodzic potwierdza oświadczeniem dotyczącym deklarowanego czasu pobytu kandydata w punkcie przedszkolnym (powyżej 8 godzin).

§ 3. Wykonanie uchwały powierza się Wójtowi Gminy Suwałki.

§ 4. Uchwała wchodzi w życie po upływie 14 dni od dnia ogłoszenia w Dzienniku Urzędowym Województwa Podlaskiego.

Uchwała Nr/2015
Rady Gminy Suwałki
z dnia

w sprawie określenia zasad udzielania oraz rozliczania dotacji celowych z budżetu Gminy Suwałki na dofinansowanie realizacji przydomowych oczyszczalni ścieków

Na podstawie art. 18 ust. 1, pkt 15 ustawy z dnia 8 marca 1990 r. o samorządzie gminnym (tekst jednolity Dz. U. z 2013r., poz. 594 ze zm) oraz art. 403 ust. 2, ust. 3, ust. 4, ust. 5 ustawy z dnia 27 kwietnia 2001r. Prawo ochrony środowiska (tekst jednolity Dz. U. z 2013 r., poz. 1232 ze zm.) uchwała się, co następuje:

§1. Określa się zasady udzielania dotacji na budowę przydomowych oczyszczalni ścieków na obszarze gminy Suwałki, kryteria wyboru inwestycji do dofinansowania oraz tryb postępowania w sprawie udzielania dotacji i sposób jej rozliczania.

§2. Dotacje celowe mogą być udzielane osobom fizycznym na dofinansowanie budowy przydomowych oczyszczalni ścieków do budynków zamieszkałych na obszarze gminy, na których budowa zbiorczych systemów kanalizacyjnych, bądź podłączenie do istniejącego lub projektowanego systemu kanalizacyjnego jest z przyczyn technicznych niemożliwa lub ekonomicznie nieuzasadniona.

§3. Przydomowa oczyszczalnia ścieków powinna spełniać wymagania określone w rozporządzeniu Ministra Środowiska z dnia 18 listopada 2014 roku w sprawie warunków, jakie należy spełnić przy wprowadzaniu ścieków do wód lub ziemi oraz w sprawie substancji szczególnie szkodliwych dla środowiska wodnego (Dz. U. z 2014, poz. 1800).

§4. 1. O kolejności udzielania dofinansowania decyduje data wpływu kompletnych wniosków spełniających kryteria do przyznania dotacji, które będą realizowane do momentu wyczerpania się środków przeznaczonych na ten cel w uchwale budżetowej.

2. Wnioskodawca może uzyskać dofinansowanie wynoszące do 50% kosztów zakupu i montażu przydomowej oczyszczalni, nie więcej jednak niż 4 000 zł. (słownie: cztery tysiące złotych).

3. Dofinansowaniu nie podlegają:

- 1) koszty sporządzonej dokumentacji oraz uzyskania wymaganych decyzji i pozwoleń administracyjnych przewidzianych przepisami prawa,
- 2) koszty robocizny wykonanej we własnym zakresie przez wnioskodawcę,
- 3) koszty transportu,
- 4) koszty eksploatacji i konserwacji przydomowych oczyszczalni ścieków,
- 5) koszty zakupu pojedynczych elementów (komponentów) do przydomowej oczyszczalni

4. Wnioskodawca tylko jednokrotnie może ubiegać się o otrzymanie dofinansowania ze środków budżetu gminy na przydomową oczyszczalnię ścieków.

5. Wnioskodawca może otrzymać dofinansowanie pod warunkiem nie zalegania z opłacaniem opłat i podatków lokalnych do Urzędu Gminy Suwałki

§5.1. Budowa przydomowych oczyszczalni ścieków nie może być dofinansowana jednocześnie z dwóch lub więcej źródeł.

2. W przypadku zamiaru wspólnego podłączenia dwóch lub więcej budynków do jednej przydomowej oczyszczalni ścieków o dofinansowanie może się ubiegać tylko jeden z wnioskodawców.

3. Jeżeli na terenie nieruchomości, na której pobudowana została przydomowa oczyszczalnia ścieków istnieje zbiornik bezodpływowy na nieczystości ciekłe, wnioskodawca zobowiązany jest do zlikwidowania zbiornika.

§ 6. 1. Wnioskodawca ubiegający się o uzyskanie dofinansowania na budowę przydomowej oczyszczalni ścieków składa wniosek do Wójta Gminy Suwałki według wzoru stanowiącego załącznik nr 1 do uchwały, przed przystąpieniem do realizacji przedsięwzięcia.

2 Do wniosku, o którym mowa w ust.1 należy dołączyć:

1) Oświadczenie o posiadanym prawie do dysponowania nieruchomości na cele budowlane (załącznik nr 2 do uchwały)

2) mapę poglądową z naniesioną lokalizacją obiektu,

3) pozwolenie wydane przez Starostę Suwalskiego na budowę przydomowej oczyszczalni ścieków o wydajności powyżej 7,5 m³ na dobę lub kopii zgłoszenia potwierdzonego przez Starostwo Powiatowe w Suwałkach o zamiarze przystąpienia do wykonania robót budowlanych dotyczących przydomowej oczyszczalni o wydajności do 7,5 m³ na dobę,

4) pozwolenie wodnoprawne wydane przez Starostę Suwalskiego dla oczyszczalni o przepustowości powyżej 5,0 m³ na dobę lub zgłoszenia instalacji niewymagającej uzyskania pozwolenia wodnoprawnego w przypadku budowy oczyszczalni o wydajności do 5,0 m³ na dobę,

5) Opis przydomowej oczyszczalni ścieków

§ 7. 1. Wnioski o udzielenie dotacji celowej na dofinansowanie przydomowej oczyszczalni ścieków będą rozpatrywane według kolejności ich wpływu do Urzędu Gminy .

2. W przypadku braków formalnych wniosku lub braku wymaganych załączników, Urząd Gminy wezwie wnioskodawcę do usunięcia braków w terminie 7 dni z pouczeniem, że nie usunięcie tych braków spowoduje pozostawienie wniosku bez rozpatrzenia.

3. W przypadku, gdy wniosek nie spełnienia kryteriów do przyznania dotacji albo wyczerpane zostały środki, o których mowa w § 4 ust. 1 niniejszej uchwały, Wójt zawiadamia wnioskodawcę o odmowie przyznania dotacji.

4. W przypadku zakwalifikowania wniosku do przyznania dotacji, pomiędzy wnioskodawcą a Gminą Suwałki przed rozpoczęciem budowy zawarta zostanie umowa) o udzielenie dotacji (wzór umowy stanowi załącznik nr 3 do niniejszej uchwały).

§ 8. 1. Dotacja celowa udzielana będzie jednorazowo zgodnie z umową, o której mowa w § 7 ust.4.

2. Zgłoszenie zakończenia inwestycji powinna nastąpić w terminie do 15 listopada danego roku

§ 9. 1. Po zrealizowaniu inwestycji podmiot, któremu udzielono dotacji składa zgłoszenie o zakończeniu przedsięwzięcia (wzór zawiadomienia stanowi załącznik nr 4 do niniejszej uchwały).

2. Podmiot któremu udzielono dotacji do rozliczenia zobowiązany jest załączyć:

1) faktury lub rachunki potwierdzające poniesione przez niego nakłady na realizację przydomowej oczyszczalni ścieków (oryginały do wglądu).

2) zgłoszenie oddania do eksploatacji przydomowej oczyszczalni ścieków - w przypadku gdy budowa przydomowej oczyszczalni ścieków wymagała pozwolenia.

3) mapę inwentaryzacji powykonawczej

§ 10. Zwrot dotacji następuje na zasadach określonych w przepisach ustawy z dnia z dnia 27 sierpnia 2009 r. o finansach publicznych (Dz. U. z 2013 r. poz.885 ze zm.) po komisyjnym odbiorze przedsięwzięcia (wzór protokołu stanowi załącznik nr 5 do niniejszej uchwały)

§ 11. Uchwała wchodzi w życie po upływie 14 dni od dnia ogłoszenia w Dzienniku Urzędowym Województwa Podlaskiego

Przewodniczący Rady Gminy

Marek Jeromin

Załącznik Nr 1 do Uchwały Nr
Rady Gminy Suwałki
z dnia r.

Suwałki , dnia

.....

(imię i nazwisko)

.....

.....

(adres zamieszkania)

Wójt Gminy Suwałki

Wniosek o dofinansowanie przedsięwzięcia

Zwracam się z prośbą o dofinansowanie budowy przydomowej oczyszczalni ścieków do budynku **zamieszkałego** we wsi na działce nr

I DANE DOTYCZĄCE PRZEDSIĘWZIĘCIA

1. Geodezyjne oznaczenie nieruchomości, na której zlokalizowana będzie oczyszczalnia ścieków (nr działki, obręb):

2. Określenie prawa do dysponowania nieruchomością na cele budowlane :
.....

3. Określenie obiektu budowlanego, do którego będzie zlokalizowana przydomowa oczyszczalnia ścieków:
.....

4. Informacja o rodzaju montowanej oczyszczalni ścieków:

a) rodzaj technologii

b) wydajność
.....

c) miejsce odprowadzenia oczyszczonych ścieków

5. Wstępny koszt przedsięwzięcia:
.....

6. Informacja o sposobie likwidacji istniejącego szamba:
.....

7. Data rozpoczęcia i zakończenia inwestycji.....

8. **Oświadczam, że budynek od którego będą odprowadzane ścieki jest zamieszkały.**

Do wniosku dołączam następujące dokumenty:

1. Oświadczenie o posiadanym prawie do dysponowania nieruchomością na cele budowlane
2. Mapę z naniesioną lokalizacją obiektu,
3. Pozwolenie na budowę wydane przez Starostę Suwalskiego na budowę przydomowej oczyszczalni ścieków powyżej 7,5 m³ na dobę,*
4. Kopię zgłoszenia potwierdzonego przez Starostwo Powiatowe w Suwałkach o zamiarze przystąpienia do wykonania robót budowlanych dot. budowy przydomowej oczyszczalni o wydajności do 7,5 m³ na dobę,*
5. Pozwolenie wodnoprawne wydane przez Starostę Suwalskiego pow. 5m³ na dobę.*

.....
czytelny podpis wnioskodawcy

II DANE DOTYCZĄCE ROZPATRZENIA WNIOSKU

1. Opinia członków komisji oceniającej wniosek:

.....

2. Wniosek:

- a) Kwalifikuje się do dofinansowania ze środków budżetu gminy
- wartość dofinansowaniazł.

słownie

- b) Nie kwalifikuje się do dofinansowania ze środków budżetu gminy.

Podpisy komisji:

1.
2.
3.

Dnia

* - niepotrzebne skreślić

Załącznik Nr 2 do Uchwały Nr
Rady Gminy Suwałki
z dnia

Oświadczenie o posiadaniu prawa do dysponowania nieruchomością na cele budowlane

Ja, niżej podpisany (a)¹

.....
(imię i nazwisko osoby ubiegającej się wydanie pozwolenia na budowę albo osoby uprawnionej do reprezentowania osoby prawnej ubiegającej się o pozwolenie na budowę)

legitymujący się
(numer dowodu osobistego lub innego dokumentu stwierdzającego tożsamości i organ wydający)

urodzony (a) (data) (miejsce)
zamieszkały (a)

(dokładny adres)

po zapoznaniu się z przepisami ustawy z dnia 7 lipca 1994r. - Prawo budowlane (j.t. Dz. U. z 2013r. poz. 16409 ze zm.) zgodnie z art. 32 ust. 4 pkt 2 tej ustawy oświadczam, że posiadam prawo do dysponowania nieruchomością oznaczona w ewidencji gruntów i budynków jako działka(i) nr w obrębie ewidencyjnym: na cele budowlane, wynikające z tytułu :

1) własności;

2) współwłasności,

(wskazanie współwłaścicieli - imię, nazwisko lub nazwa oraz adres)

oraz zgodę wszystkich współwłaścicieli na wykonanie robót budowlanych objętych wnioskiem o pozwolenie na budowę z dnia

3) użytkowania wieczystego

4) trwałego zarządu

5) ograniczonego prawa rzeczowego

6) stosunku zobowiązaniowego, przewidującego uprawnienia do wykonywania robót i obiektów budowlanych wynikające z następujących dokumentów potwierdzających powyższe prawo do dysponowania nieruchomością na cele budowlane

.....

7)

/inne/

Świadomy odpowiedzialności karnej za podanie w niniejszym oświadczeniu nieprawdy, zgodnie z art. 233 Kodeksu karnego, potwierdzam własnoręcznym podpisem prawdziwość danych, zamieszczonych powyżej.

.....

(miejscowość, data) (podpis)

1 Jeżeli oświadczenie składa więcej niż jedna osoba, należy wpisać wszystkie osoby składające oświadczenie oraz ich dane,

Załącznik Nr 3 do Uchwały Nr
Rady Gminy Suwałki
z dnia

**Umowa nr.....
o udzielenie dotacji celowej z budżetu gminy**

zawarta w dniu r. pomiędzy Gminą Suwałki reprezentowaną przez **Wójta Gminy - Pana Tadeusza Cholko** - zwaną dalej „**Gminą**”

a

Panem/Panią/Państwem

.....,

zam. w

legitymującym się dowodem osobistym Nr, wydanym przez,
Nr PESEL legitymującym się dowodem osobistym Nr,
wydanym przez, Nr PESEL

zwana dalej „**Dotowanym**”

§1.

1. Dotowany zobowiązuje się wybudować przydomową oczyszczalnię ścieków w miejscowości..... na działce nr zgodnie z wymogami zawartymi w rozporządzeniu Ministra Środowiska z 24 lipca 2006r. w sprawie warunków jakie należy spełniać przy wprowadzeniu ścieków do wód i ziemi oraz w sprawie substancji szczególnie szkodliwych dla środowiska wodnego (Dz. U. nr 137 poz. 984 z późn. zm.).
2. Przewidywany termin realizacji przedsięwzięcia
3. Przewidywany koszt realizacjizł

§2.

1. Na podstawie Uchwały Rady Gminy Suwałki Nrz dnia w sprawie określenia zasad udzielania oraz rozliczania dotacji celowych z budżetu Gminy Suwałki na dofinansowanie realizacji przydomowych oczyszczalni ścieków i w oparciu o wnioski Dotowanego z dnia Gmina zobowiązuje się do refundacji części kosztów budowy przydomowej oczyszczalni ścieków.
2. Gmina pokryje poniesione przez Dotowanego wydatki w wysokości 50% jednak nie więcej niż 4 000,000 zł (słownie: cztery tysiące złotych) zgodnie z § 4 ust. 2.
3. Dofinansowaniu nie podlegają:
 - 1) koszty sporządzonej dokumentacji oraz uzyskania wymaganych decyzji i pozwoleń administracyjnych przewidzianych przepisami prawa,
 - 2) koszty robocizny wykonanej we własnym zakresie przez wnioskodawcę,
 - 3) koszty transportu,
 - 4) koszty eksploatacji i konserwacji przydomowych oczyszczalni ścieków,

5) koszty zakupu pojedynczych elementów (komponentów) do przydomowej oczyszczalni

§3.

1. Dotowany otrzyma zwrot kosztów budowy przydomowej oczyszczalni ścieków w wysokości określonej w §2 ust. 2 niniejszej umowy po zakończeniu inwestycji i złożeniu pisemnego wniosku wraz z dokumentami podanymi we wzorze wniosku.
2. Zwrot kosztów o których mowa w ust. 1 nastąpi w terminie 30 dni od daty sporządzenia przez komisję powołaną przez Wójta Gminy protokołu potwierdzającego zakończenie przydomowej oczyszczalni ścieków, na konto wskazane przez Dotowanego.

§4.

Dotowany zobowiązuje się do:

- 1) Bieżącej i prawidłowej, zgodnej z instrukcją, eksploatacji oczyszczalni w sposób zapewniający osiągnięcie redukcji zanieczyszczeń do wartości wskaźników zanieczyszczeń określonych w Ministra Środowiska z dnia 18 listopada 2014 roku w sprawie warunków, jakie należy spełnić przy wprowadzaniu ścieków do wód lub ziemi oraz w sprawie substancji szczególnie szkodliwych dla środowiska wodnego (Dz. U. z 2014, poz. 1800).
- 2) Eksploatowania oczyszczalni w taki sposób, iż nie będzie to powodować uciążliwości ani szkód na nieruchomościach sąsiednich.
- 3) Poddania się kontroli w zakresie prawidłowej eksploatacji urządzenia w ciągu 5 lat od dnia przekazania środków.

§5

1. W razie nie dotrzymania warunków określonych w §4 lub zaprzestania eksploatacji oczyszczalni z przyczyn leżących po stronie Dotowanego, na pisemny wniosek Gminy Dotowany zobowiązuje się do zwrotu dotacji wraz z odsetkami w wysokości określonej jak dla zaległości podatkowych w terminie 30 dni od dnia dostarczenia zawiadomienia o stwierdzeniu nieprawidłowości
2. Uprawnienie żądania zwrotu kosztów dofinansowania wygasa z upływem 5 lat od daty otrzymania dotacji .

§6.

Wszelkie zmiany niniejszej umowy wymagają dla swej ważności formy pisemnej.

§7.

W sprawach nie uregulowanych niniejszą umową zastosowanie mają przepisy ustawy o finansach publicznych.

§8.

Ewentualne spory wynikłe na tle wykonania przedmiotu umowy, strony poddają rozstrzygnięciu Sądowi właściwemu miejscowo dla Gminy.

§9.

Niniejsza umowa została sporządzona w dwóch jednobrzmiących egzemplarzach po jednym dla każdej strony.

.....
Dotowany

.....
Gmina:

Załącznik Nr 4 do Uchwały Nr
Rady Gminy Suwałki
z dnia

Wzór zgłoszenia przez wnioskodawcę wykonania przedsięwzięcia

Suwałki, dnia

.....
(imię i nazwisko)

.....

.....
(adres zamieszkania)

Wójt Gminy Suwałki

W związku ze złożonym wnioskiem o dofinansowanie budowy przydomowej oczyszczalni ścieków zawiadamiam, że w dniu zakończyłem realizację inwestycji polegającej na budowie przydomowej oczyszczalni ścieków we wsi na działce nr,

Oświadczam, że roboty budowlane zostały wykonane zgodnie ze sztuką budowlaną w sposób gwarantujący prawidłową pracę oczyszczalni, która spełnia wymagania określone w rozporządzeniu Ministra Środowiska z dnia 18 listopada 2014 roku w sprawie warunków, jakie należy spełnić przy wprowadzaniu ścieków do wód lub ziemi oraz w sprawie substancji szczególnie szkodliwych dla środowiska wodnego (Dz. U. z 2014, poz. 1800).

Bezodpływowy zbiornik na nieczystości ciekłe został zlikwidowany
.....
(podać sposób likwidacji)

Proszę o przekazanie kwoty tytułem dofinansowania do przydomowej oczyszczalni ścieków na rachunek
.....

Oświadczam, że nie skorzystałem z dofinansowania na budowę oczyszczalni z innych źródeł.

.....

(czytelny podpis wnioskodawcy)

Załączniki:

1. Oryginały faktur, rachunków, dowodów zakupu lub zakupu wraz z montażem przydomowej oczyszczalni cieków
2. Mapa inwentaryzacji powykonawczej.

Załącznik Nr 5 do Uchwały Nr.....
Rady Gminy Suwałki
z dnia

Końcowy protokół odbioru przedsięwzięcia

W dniu komisja w składzie:

1.
2.
3.

dokonała sprawdzenia wiarygodności danych przedstawionych we wniosku o dofinansowanie budowy przydomowej oczyszczalni ścieków w miejscowości:

....., działka. nr złożonego przez

.....
i stwierdziła, co następuje:

.....
.....
.....
.....

Strony wniosły następujące uwagi i wnioski:

.....
.....
.....

Podpisy:

1.
2.
3.
4.

Załączniki do protokołu:

1. Imienny dowód zakupu lub zakupu wraz z montażem przydomowej oczyszczalni cieków (potwierdzone kserokopie faktur),
2. Mapa inwentaryzacji powykonawczej.

UCHWAŁA Nr...../15

RADY GMINY SUWAŁKI

z dnia.....2015 roku

w sprawie wyrażenia zgody na zbycie w drodze przetargu nieograniczonego nieruchomości gruntowej położonej w obrębie ewidencyjnym Zielone Kamedulskie.

Na podstawie art. 18 ust. 2 pkt 9 lit. a ustawy z dnia 8 marca 1990 roku o samorządzie gminnym (Dz. U. z 2013 r. poz. 594, poz. 645, poz. 1318, Dz. U. z 2014 r. poz. 379, poz. 1072) oraz art. 37 ust. 1 ustawy z dnia 21 sierpnia 1997 r. o gospodarce nieruchomościami (Dz. U. z 2014 r. poz. 518, poz. 659, poz. 805, poz. 906, poz. 822) Rada Gminy Suwałki uchwala, co następuje:

- § 1. Wyraża się zgodę na zbycie nieruchomości gruntowej w drodze przetargu nieograniczonego oznaczonej nr ewidencyjnym 9 o pow. 0,87 ha położonej w obrębie ewidencyjnym Zielone Kamedulskie.
- § 2. Wykonanie uchwały powierza się Wójtowi Gminy Suwałki.
- § 3. Uchwała wchodzi w życie z dniem podjęcia.

Przewodniczący Rady

Marek Jeromin

UCHWAŁA NR
RADY GMINY SUWAŁKI
z dnia lutego 2015 r.

w sprawie Odznaki Honorowej Gminy Suwałki i Regulaminu nadania i noszenia Odznaki Honorowej

Na podstawie art. 3 ust. 1, art. 4 ust. 3 oraz art. 6 ust. 1 ustawy z dnia 21 grudnia 1978 r. o odznakach i mundurach (Dz. U. Nr 31, poz. 130 z 1998 r., Nr 162, poz. 1126 z 2000 Nr 12 poz. 136, Nr 120, poz. 1268 z 2001 r, Nr 123, poz. 1353 z 2009, Nr 92, poz. 753) Rada Gminy Suwałki uchwala, co następuje:

§ 1.1. Ustala się wzór Odznaki Honorowej Gminy Suwałki zwanej dalej „Odznaką”.

2. Odznaka wykonana metodą tłoczenia w metalu barwy srebrnej - godło gminy i stylizowana gałązka świerkowa - relief wypukły, napis: Zasłużony dla Gminy Suwałki – grawerowany lub wykonany metodą tłoczenia. Wstążka ciemnozielona z rypsu jedwabnego szerokości 38 mm z dwoma paskami białymi o szerokości 10 mm w odległości 8 mm od brzegów wstążki.

§ 2. Przyjmuje się Regulamin nadawania i noszenia Odznaki określający zasady i tryb nadawania oraz sposób noszenia Odznaki, stanowiący załącznik Nr 1 do niniejszej uchwały.

§ 2. Wykonanie uchwały powierza się Wójtowi Gminy Suwałki.

§ 3. Uchwała podlega ogłoszeniu w Dzienniku Urzędowym Województwa Podlaskiego.

2. Uchwała wchodzi w życie po upływie 14 dni od dnia ogłoszenia.

Przewodniczący Rady

Marek Jeromin

Regulamin nadawania i noszenia Odznaki Honorowej Gminy Suwałki

§ 1.

Ilekcroć w Regulaminie nadawania i noszenia Odznaki Honorowej Gminy Suwałki jest mowa o:

- 1) Odznace – oznacza to Odznakę Honorową Gminy Suwałki,
- 2) Regulaminie – oznacza to Regulamin nadawania i noszenia Odznaki Honorowej Gminy Suwałki,
- 3) Gminie – oznacza to Gminę Suwałki,
- 4) Radzie – oznacza to Radę Gminy Suwałki,
- 5) Konwencie – oznacza to Konwent Odznaki Honorowej Gminy Suwałki,
- 6) Podmiotach nie będących osobami fizycznymi – oznacza to osoby prawne oraz jednostki organizacyjne nie posiadające osobowości prawnej,
- 7) Wyróżnionym – oznacza to osobę fizyczną, której nadano Odznakę lub przedstawiciela podmiotu nie będącego osobą fizyczną, któremu nadano Odznakę.

§ 2.

1. Odznaka może być nadana za całokształt działalności państwowej lub społecznej, kreatywność, za szczególne osiągnięcia do rozwoju Gminy, za odwagę i poświęcenie, bądź też poświęcenie z narażeniem własnego życia na rzecz obrony mieszkańców Gminy i pomoc oraz zapewnienie bezpieczeństwa i ochronę w przypadkach zagrożenia.
2. Odznaka może być nadana:
 - 1) osobom fizycznym niezależnie od obywatelstwa i miejsca zamieszkania;
 - 2) podmiotom nie będącym osobami fizycznymi niezależnie od siedziby;
3. W szczególnie uzasadnionych przypadkach Odznaka może być nadana jako wyróżnienie pośmiertne.

§ 3.

Odznaka może być nadana tej samej osobie fizycznej lub podmiotowi nie będącemu osobą fizyczną tylko raz.

§ 4.

1. Podmiotami uprawnionymi do występowania z wnioskiem o nadanie Odznaki są:
 - 1) Rada Gminy Suwałki,
 - 2) Wójt Gminy Suwałki;
 - 3) podmioty nie będące osobami fizycznymi mające siedzibę na terenie Gminy.
2. Inne podmioty, w tym osoby fizyczne zamieszkałe na terenie Gminy, mogą występować z inicjatywą o nadanie Odznaki za pośrednictwem podmiotów wymienionych w ust. 1.

§ 5.

1. Wniosek o nadanie Odznaki osobie fizycznej, którego wzór stanowi załącznik Nr 1 do Regulaminu, powinien zawierać dane osobowe osoby przedstawionej do wyróżnienia oraz uzasadnienie ze wskazaniem zasług na rzecz Gminy.
2. Wniosek o nadanie Odznaki podmiotowi nie będącemu osobą fizyczną, winien zawierać charakterystykę dokonań danego podmiotu uzasadniającą nadanie Odznaki. Wzór wniosku stanowi załącznik Nr 2 do Regulaminu.
3. W uzasadnieniu wniosków, o którym mowa w ust. 1 i 2 powinno się przedstawiać konkretne zasługi na rzecz Gminy wykraczające poza podstawowe obowiązki statutowe lub zawodowe oraz dokonania przynoszące wymierne korzyści dla Gminy i jego mieszkańców.
4. Wnioskodawca zobowiązany jest do weryfikacji danych kandydata do nadania Odznaki, a w przypadku wnioskowania o nadanie Odznaki osobie fizycznej, dołączenia do wniosku oświadczeń kandydata o tym, że:
 - 1) nie został skazany prawomocnym wyrokiem za przestępstwo popełnione z winy umyślnej,
 - 2) nie złożył niezgodnego z prawdą oświadczenia lustracyjnego.
5. Wnioski w sprawie nadania Odznaki powinny być składane do Konwentu, za pośrednictwem Urzędu Gminy Suwałki, w terminie do 31 grudnia każdego roku.

§ 6.

1. Odznakę nadaje Wójt Gminy Suwałki w drodze zarządzenia, po uzyskaniu pozytywnej opinii Konwentu.
2. W przypadku negatywnej opinii Konwentu, wnioski zwracane są wnioskodawcom.

§ 7.

1. Konwent jest organem opiniodawczym Wójta Gminy Suwałki powołanym do opiniowania wniosków o nadanie Odznaki.
2. Konwent zbiera się na posiedzeniach w I kwartale roku i rozpatruje wnioski złożone do 31 grudnia roku poprzedniego.
3. Konwent może odbyć posiedzenie po raz drugi jeżeli wniosek w sprawie nadania Odznaki wpłynął w trakcie roku i dotyczy szczególnie uzasadnionego przypadku.
4. Członków Konwentu w liczbie 5 powołuje i odwołuje Rada.
5. W skład Konwentu wchodzi:
 - a) przedstawiciel Rady;
 - b) przedstawiciel Wójta Gminy Suwałki;
 - c) 3 przedstawicieli różnych środowisk, których działalność związana jest z Gminą Suwałki.
6. Kadencja Konwentu trwa 4 lata.
7. Praca w Konwencie jest honorowa i nieodpłatna.
8. Na swym pierwszym posiedzeniu Konwent, w drodze głosowania jawnego, bezwzględną większością głosów, wybiera spośród siebie przewodniczącego, zastępcę przewodniczącego i sekretarza oraz ustala regulamin pracy.

§ 8.

1. Odznakę wręcza Wójt Gminy Suwałki wraz z Przewodniczącym Rady.
2. Wręczenie Odznaki powinno mieć charakter uroczysty, podkreślający osiągnięcia oraz zasługi osób fizycznych i podmiotów, którym Odznaka została nadana.
3. Podmiotom nie będącym osobami fizycznymi oraz Osobom fizycznym Odznakę wręcza się wraz z dyplomem potwierdzającym jej nadanie oraz Regulaminem.

§ 9.

1. Wyróżniony nosi Odznakę na lewej piersi, po wszystkich posiadanych odznaczeniach państwowych, a przed odznaczeniami innych państw.
2. Odznakę nosi się wyłącznie na ubiorze wizytowym.

§ 10.

1. W przypadku zgubienia, zniszczenia lub kradzieży Odznaki lub dyplomu może być wydany duplikat Odznaki lub wtórnik dokumentu. Za wydany duplikat Odznaki pobiera się opłatę w wysokości kosztów jej wytworzenia. Wtórnik dokumentu wydaje się bezpłatnie.
2. Fakt wydania duplikatu Odznaki i wtórника dokumentu odnotowuje się w prowadzonej ewidencji.

§ 11.

1. Ewidencję nadanych Odznak oraz obsługę kancelaryjno-techniczną w tym zakresie prowadzi Referat Organizacyjny Urzędu Gminy Suwałki
2. Koszty wykonania Odznaki oraz wydatki związane z jej przyznawaniem pokrywane są z budżetu Gminy Suwałki.

Wniosek o nadanie Odznaki Honorowej Gminy Suwałki dla osób fizycznych

1. Dane ogólne osoby zgłaszanej do wyróżnienia:

a) imię i nazwisko:

.....

b) data i miejsce urodzenia:

.....

c) adres zamieszkania, tel., e-mail:

.....

.....

.....

d) miejsce pracy (nazwa, adres, zajmowane stanowisko):

.....

2. Uzasadnienie wniosku ze wskazaniem szczególnych zasług na rzecz Gminy Suwałki lub jej mieszkańców:

This image shows a single sheet of white paper with horizontal blue or grey ruling lines. The lines are evenly spaced and run across the width of the page. There are approximately 20 lines visible. The paper has a slightly textured appearance and is set against a dark background.

(miejscowość, data)

(pieczęć)

(podpis wnioskodawcy)

Dane adresowe wnioskodawcy (nazwa, w przypadku osoby prawnej lub innej jednostki organizacyjnej należy podać organ i nr rejestrowy, np. KRS, adres, tel., fax, e-mail):

.....
.....
.....
.....

3. Opinia Konwentu Odznaki Honorowej Gminy Suwałki

.....
.....
.....
.....
.....
.....
.....

.....
(miejscowość, data) (podpis przewodniczącego Konwentu)

Załączniki:

1. Do wniosku należy załączyć oświadczenie nominowanego o wyrażeniu zgody na przetwarzanie danych osobowych na potrzeby procesu nadania odznaki honorowej.

Załącznik Nr 2 do Regulaminu
Odznaki Honorowej Gminy Suwałki

Wniosek o nadanie

Odznaki Honorowej Gminy Suwałki

dla podmiotów nie będących osobami fizycznymi

1. Dane ogólne podmiotu zgłaszanego do wyróżnienia:

a) nazwa podmiotu, organ i nr rejestrowy (np. KRS, ewidencja działalności gospodarczej):

.....

.....

.....

b) adres siedziby, tel., fax, e-mail:

.....

c) data powstania, charakter działalności:

.....

.....

.....

.....

d) liczba lat działalności na terenie Gminy Suwałki:

.....

2. Uzasadnienie wniosku ze wskazaniem szczególnych zasług na rzecz Suwałki lub jej mieszkańców:

[illegible]

(miejscowość, data) (pieczęć) (podpis wnioskodawcy)

Dane adresowe wnioskodawcy (nazwa, organ i nr rejestrowy - np. KRS, ewidencja działalności gospodarczej, adres, tel., fax, e-mail):

.....
.....
.....

3. Opinia Konwentu Odznaki Honorowej Gminy Suwałki:

.....
.....
.....
.....
.....
.....

.....
(miejscowość, data)

.....
(podpis przewodniczącego Konwentu

**UCHWAŁA NR ... /...15
RADY GMINY SUWAŁKI**

z dnia lutego 2015 r.

w sprawie przyjęcia obowiązku utrzymania grobów i cmentarzy wojennych

Na podstawie art. 18 ust. 2, pkt 11 i art. 8 ust. 2 ustawy z dnia 8 marca 1990 roku o samorządzie gminnym (Dz. U. z 2013 r., poz. 594 z późn.zm.) oraz z art. 6 ust. 3 ustawy z dnia 28 marca 1933 r. o grobach i cmentarzach wojennych (Dz. U. Nr 39, poz. 311 z późn. zm) uchwala się, co następuje:

§1.

1. Gmina Suwałki wyraża zgodę na przyjęcie w roku 2015 od Wojewody Podlaskiego, obowiązku bieżącego utrzymania grobów i cmentarzy wojennych na terenie Gminy Suwałki.
2. Wykonanie zadania, o którym mowa w ust.1 nastąpi w ramach otrzymanych na ten cel środków finansowych przekazanych Gminie Suwałki przez Wojewodę Podlaskiego.
3. Zadania realizowane przez Gminę Suwałki w zakresie utrzymania grobów i cmentarzy wojennych oraz zasady rozliczania dotacji przez Wojewodę Podlaskiego określi porozumienie zawarte pomiędzy Wojewodą Podlaskim a Wójtem Gminy.
4. Upoważnia się Wójta Gminy Suwałki do zawarcia z Wojewodą Podlaskim porozumienia.

§2

Wykonanie Uchwały powierza się Wójtowi Gminy Suwałki.

§3

Uchwała wchodzi w życie z dniem podjęcia.

**UCHWAŁA NR IV/.../15
RADY GMINY SUWAŁKI**

z dnia 17 lutego 2015 r.

w sprawie aktualności studium uwarunkowań i kierunków zagospodarowania przestrzennego gminy Suwałki i miejscowych planów zagospodarowania przestrzennego obowiązujących na terenie gminy Suwałki.

Na podstawie art. 18, ust. 2, pkt. 5 ustawy z dnia 8 marca 1990 r. o samorządzie gminnym (Dz. U. z 2013r. poz. 594, poz. 645, poz. 1318, z 2014 r. poz. 379, poz. 1072) i art. 32, ust. 2 ustawy z dnia 27 marca 2003 r. o planowaniu i zagospodarowaniu przestrzennym (Dz. U. z 2012 r. poz. 647, poz. 951, poz. 1445, z 2013 r. poz. 21, poz. 405, poz. 1238, poz. 1446, z 2014 r. poz. 379, poz. 768, poz. 1133, z 2015 r. poz. 22) – Rada Gminy Suwałki uchwala co następuje:

§ 1. Na podstawie dokonanej przez Wójta Gminy Suwałki „Analizy zmian w zagospodarowaniu przestrzennym gminy Suwałki w okresie od 1 stycznia 2011 roku do 31 grudnia 2014 roku”, stwierdza się, że:

- 1) Studium uwarunkowań i kierunków zagospodarowania przestrzennego gminy Suwałki uchwalone uchwałą Nr XVIII/114/01 Rady Gminy Suwałki z dnia 30 stycznia 2001 roku w sprawie uchwalenia Studium uwarunkowań i kierunków zagospodarowania przestrzennego Gminy Suwałki i zaktualizowane Uchwałą Nr XXVII/228/05 Rady Gminy Suwałki z dnia 29 czerwca 2005 roku, zmienione Uchwałą Nr VIII/69/07 Rady Gminy Suwałki z dnia 17 sierpnia 2007 r., Uchwałą Nr XVII/176/08 Rady Gminy Suwałki z dnia 12 września 2008 r. oraz Uchwałą Nr XXVIII/230/13 Rady Gminy Suwałki z dnia 28 lutego 2013 r. jest aktualne;
- 2) następujące miejscowe plany zagospodarowania przestrzennego obowiązujące na terenie gminy Suwałki wymagają opracowania ich zmian w całości lub w części:
 - a) Uchwała Nr XXVII/158/98 Rady Gminy w Suwałkach z dnia 02 czerwca 1998 roku w sprawie uchwalenia miejscowego planu zagospodarowania przestrzennego terenów położonych w rejonie Suwalskiej Specjalnej Strefy Ekonomicznej oraz sąsiednich terenów przemysłowo-składowych, Podstrefy w gminie Suwałki (opublikowana w Dzienniku Urzędowym Województwa Suwalskiego Nr 45 poz. 238 z dnia 17 lipca 1998 roku),
 - b) Uchwała Nr XXXIV/292/06 Rady Gminy Suwałki z dnia 05 maja 2006 roku w sprawie uchwalenia miejscowego planu zagospodarowania przestrzennego części terenów położonych we wsi Krzywe, w Gminie Suwałki (opublikowana w Dzienniku Urzędowym Województwa Podlaskiego Nr 163, poz. 1516 z dnia 16 czerwca 2006 roku),
 - c) Uchwała Nr XVII/177/08 Rady Gminy Suwałki z dnia 12 września 2008 roku w sprawie miejscowego planu zagospodarowania przestrzennego części wsi Czarnakowizna w Gminie Suwałki (opublikowana w Dzienniku Urzędowym Województwa Podlaskiego Nr 252, poz. 2586 z dnia 21 października 2008 roku);
- 3) pozostałe miejscowe plany zagospodarowania przestrzennego obowiązujące na terenie gminy Suwałki są aktualne.

§ 2. Wykonanie uchwały powierza się Wójtowi Gminy Suwałki.

§ 3. Uchwała wchodzi w życie z dniem podjęcia.

Przewodniczący Rady

Marek Jeromin

**UCHWAŁA NR IV/.../15
RADY GMINY SUWAŁKI**

z dnia 17 lutego 2015 r.

w sprawie przystąpienia do sporządzenia zmiany miejscowego planu zagospodarowania przestrzennego części wsi Stary Folwark i Leszczewek w gminie Suwałki.

Na podstawie art. 18 ust. 2 pkt 5 ustawy z dnia 8 marca 1990 r. o samorządzie gminnym (Dz. U. z 2013r. poz. 594, poz. 645, poz. 1318, z 2014 r. poz. 379, poz. 1072) oraz art. 14 ust. 1, 2 i 4 i art. 27 ustawy z dnia 27 marca 2003 r. o planowaniu i zagospodarowaniu przestrzennym (Dz. U. z 2012 r. poz. 647, poz. 951, poz. 1445, z 2013 r. poz. 21, poz. 405, poz. 1238, poz. 1446, z 2014 r. poz. 379, poz. 768, poz. 1133, z 2015 r. poz. 22) – Rada Gminy Suwałki uchwala co następuje:

§ 1. Przystępuje się do sporządzenia zmiany miejscowego planu zagospodarowania przestrzennego części wsi Stary Folwark i Leszczewek w gminie Suwałki zatwierdzonego Uchwałą Rady Gminy Suwałki Nr XXXVI/314/06 Rady Gminy Suwałki z dnia 23 sierpnia 2006 r. (opublikowaną w Dzienniku Urzędowym Województwa Podlaskiego Nr 237, poz. 2313 z dnia 29 września 2006 roku) - zwanego dalej "planem".

§ 2. Celem zmiany planu jest:

- 1) zmiana ustaleń planu dotyczących zasad kształtowania zabudowy dla terenu oznaczonego symbolem przeznaczenia 28UO;
- 2) dostosowanie zapisów planu do obowiązujących przepisów w zakresie zgodności z art. 46 ust. 1 ustawy o wspieraniu rozwoju usług i sieci telekomunikacyjnych, w odniesieniu do całego obszaru objętego planem.

§ 3. Zmianę w planie należy przeprowadzić zgodnie z ustawą z dnia 27 marca 2003 r. o planowaniu i zagospodarowaniu przestrzennym, w granicach określonych załącznikiem graficznym Nr 1 do niniejszej uchwały.

§ 4. Integralną częścią niniejszej uchwały jest załącznik graficzny Nr 1.

§ 5. Wykonanie uchwały powierza się Wójtowi Gminy Suwałki.

§ 6. Uchwała wchodzi w życie z dniem podjęcia.

Przewodniczący Rady

Marek Jeromin

**UCHWAŁA NR IV/.../15
RADY GMINY SUWAŁKI**

z dnia 17 lutego 2015 r.

**w sprawie miejscowego planu zagospodarowania przestrzennego terenów położonych
w obrębie geodezyjnym Okuniowiec w gminie Suwałki.**

Na podstawie art. 18 ust. 2 pkt 5 ustawy z dnia 8 marca 1990 r. o samorządzie gminnym (Dz. U. z 2013r. poz. 594, poz. 645, poz. 1318, z 2014 r. poz. 379, poz. 1072), oraz art. 20 ust. 1 i art. 27 ustawy z dnia 27 marca 2003 r. o planowaniu i zagospodarowaniu przestrzennym (Dz. U. z 2012 r. poz. 647, poz. 951, poz. 1445, z 2013 r. poz. 21, poz. 405, poz. 1238, poz. 1446, z 2014 r. poz. 379, poz. 768, poz. 1133, z 2015 r. poz. 22) Rada Gminy Suwałki uchwala co następuje:

§ 1. 1. Stwierdza się, że plan nie narusza ustaleń „Studium uwarunkowań i kierunków zagospodarowania przestrzennego gminy Suwałki” uchwalonego uchwałą Nr XVIII/114/01 Rady Gminy Suwałki z dnia 30 stycznia 2001 roku w sprawie uchwalenia Studium uwarunkowań i kierunków zagospodarowania przestrzennego Gminy Suwałki i zaktualizowanym Uchwałą Nr XXVII/228/05 Rady Gminy Suwałki z dnia 29 czerwca 2005 roku, zmienionym Uchwałą Nr VIII/69/07 Rady Gminy Suwałki z dnia 17 sierpnia 2007 r., Uchwałą Nr XVII/176/08 Rady Gminy Suwałki z dnia 12 września 2008 r. oraz Uchwałą Nr XXVIII/230/13 Rady Gminy Suwałki z dnia 28 lutego 2013 r.

2. Uchwala się Miejscowy plan zagospodarowania przestrzennego terenów położonych w obrębie geodezyjnym Okuniowiec w gminie Suwałki, w granicach określonych w uchwale Nr XIII/110/11 Rady Gminy Suwałki z dnia 28 listopada 2011r. w sprawie przystąpienia do sporządzenia miejscowego planu zagospodarowania przestrzennego terenów położonych w obrębie geodezyjnym Okuniowiec w gminie Suwałki, zwany dalej planem.

3. Obszar opracowania planu obejmuje powierzchnię ok. 84 ha.

§ 2. Plan składa się z ustaleń stanowiących treść niniejszej uchwały oraz następujących załączników podlegających uchwaleniu i opublikowaniu:

- 1) rysunku planu w skali 1:2000 stanowiącego załącznik nr 1;
- 2) rozstrzygnięcia dotyczącego sposobu rozpatrzenia uwag do projektu planu, (w tym listy nieuwzględnionych uwag do projektu planu), stanowiącego załącznik nr 2;
- 3) rozstrzygnięcia o sposobie realizacji i zasadach finansowania zapisanych w planie inwestycji z zakresu infrastruktury technicznej należących do zadań własnych gminy oraz zasadach ich finansowania, stanowiącego załącznik nr 3.

§ 3. Na podstawie zgody Marszałka Województwa Podlaskiego wyrażonej decyzją Nr DMG-III.7151.75.2014 z dnia 29 września 2014 r. przeznacza się na cele nieleśne grunty leśne, o łącznej powierzchni 0,5929 ha, sklasyfikowane jako:

- 1) LsIV o powierzchni 0,2185 ha;
- 2) LsV o powierzchni 0,3744 ha.

Rozdział 1.

USTALENIA OGÓLNE

§ 4. Celem regulacji prawnych zawartych w ustaleniach planu jest:

- 1) ustalenie przeznaczenia i zasad zagospodarowania terenów oraz form ochrony terenów, z zachowaniem warunków określonych w ustawach i postanowieniach przepisów szczególnych;
- 2) zmiana przeznaczenia gruntów rolnych na cele nierolnicze z przeznaczeniem pod zabudowę wraz z systemem komunikacyjnym, dostosowanym do potrzeb planowanych funkcji terenu;
- 3) kształtowanie ładu przestrzennego i harmonijnego krajobrazu kulturowego;
- 4) łagodzenie konfliktów przestrzennych.

§ 5. 1. W niniejszym planie, stosownie do jego problematyki, określa się:

- 1) przeznaczenie terenów oraz linie rozgraniczające tereny o różnym przeznaczeniu lub różnych zasadach zagospodarowania (Rozdział 1 oraz Załącznik nr 1 – rysunek planu);
- 2) zasady ochrony i kształtowania ładu przestrzennego (Rozdział 2);
- 3) zasady ochrony środowiska, przyrody i krajobrazu kulturowego (Rozdział 3);
- 4) zasady ochrony dziedzictwa kulturowego i zabytków oraz dóbr kultury współczesnej (Rozdział 4);
- 5) wymagania wynikające z potrzeb kształtowania przestrzeni publicznych (Rozdział 5);
- 6) zasady kształtowania zabudowy oraz wskaźniki zagospodarowania terenu, maksymalną i minimalną intensywność zabudowy jako wskaźnik powierzchni całkowitej zabudowy w odniesieniu do powierzchni działki budowlanej, minimalny udział procentowy powierzchni biologicznie czynnej w odniesieniu do powierzchni działki budowlanej, maksymalną wysokość zabudowy, minimalną liczbę miejsc do parkowania i sposób ich realizacji oraz linie zabudowy i gabaryty obiektów (Rozdział 13);
- 7) granice i sposoby zagospodarowania terenów lub obiektów podlegających ochronie, ustalonych na podstawie odrębnych przepisów, w tym terenów górniczych, a także obszarów szczególnego zagrożenia powodzią oraz obszarów osuwania się mas ziemnych (Rozdział 6);
- 8) szczegółowe zasady i warunki scalania i podziału nieruchomości objętych planem miejscowym (Rozdział 12);
- 9) szczególne warunki zagospodarowania terenów oraz ograniczenia w ich użytkowaniu, w tym zakaz zabudowy (Rozdział 7);
- 10) zasady modernizacji, rozbudowy i budowy systemów komunikacji i infrastruktury technicznej (Rozdział 8);
- 11) sposób i termin tymczasowego zagospodarowania, urządzania i użytkowania terenów (Rozdział 9);
- 12) stawki procentowe, na podstawie których ustala się opłatę, o której mowa w art. 36 ust. 4 ustawy z dnia 27 marca 2003r. o planowaniu i zagospodarowaniu przestrzennym (Rozdział 10);
- 13) granice terenów i obszarów inwestycji celu publicznego o znaczeniu ponadlokalnym, umieszczonych w „Planie zagospodarowania przestrzennego województwa podlaskiego” zatwierdzonym Uchwałą Nr IX/80/03 Sejmiku Województwa Podlaskiego z dnia 27 czerwca 2003r., (Rozdział 11);

- 14) granice terenów rozmieszczenia inwestycji celu publicznego o znaczeniu lokalnym (Rozdział 5);
- 15) granice terenów zamkniętych i granice stref ochronnych terenów zamkniętych (Rozdział 11) ;
- 16) sposób usytuowania obiektów budowlanych w stosunku do dróg i innych terenów publicznie dostępnych oraz do granic przyległych nieruchomości, kolorystykę obiektów budowlanych oraz pokrycie dachów; zasady i warunki sytuowania obiektów małej architektury, tablic i urządzeń reklamowych oraz ogrodzeń, ich gabaryty, standardy jakościowe oraz rodzaje materiałów budowlanych, z jakich mogą być wykonane; minimalną powierzchnię nowo wydzielonych działek budowlanych (Rozdział 13).

§ 6. 1. Ilekcrc w niniejszej uchwale jest mowa o:

- 1) **przepisach odrębnych** – należy przez to rozumieć przepisy ustaw wraz z aktami wykonawczymi;
- 2) **rysunku planu** – należy przez to rozumieć rysunek, sporządzony na odpowiednim podkładzie geodezyjnym w skali 1:2000, zawarty w granicach obszaru objętego planem, wraz z informacjami i oznaczeniami obrazującymi ustalenia niniejszego planu, stanowiący załącznik nr 1 do niniejszej uchwały;
- 3) **liniach rozgraniczających** – należy przez to rozumieć linie rozgraniczające tereny o różnych przeznaczeniach lub różnych zasadach zagospodarowania wyznaczone na rysunku planu i stanowiące ustalenie planu;
- 4) **teren** – należy przez to rozumieć obszar wyznaczony na rysunku planu liniami rozgraniczającymi, o określonym przeznaczeniu i zasadach zagospodarowania, oznaczony numerem porządkowym i symbolem literowym, odpowiadającym temu przeznaczeniu, zgodnie z § 7 niniejszej uchwały;
- 5) **przeznaczeniu podstawowym** – należy przez to rozumieć takie przeznaczenie, które przeważa na danym terenie – główny sposób zagospodarowania terenu, któremu muszą być podporządkowane inne funkcje;
- 6) **przeznaczeniu dopuszczalnym** – należy przez to rozumieć rodzaje przeznaczenia inne niż podstawowe, które uzupełniają, wzbogacają przeznaczenie podstawowe;
- 7) **zabudowie zagrodowej** – należy stosować definicję zawartą w przepisach odrębnych dotyczących warunków technicznych, jakim powinny odpowiadać budynki i ich usytuowanie;
- 8) **budynkach gospodarstw rolniczych** – należy przez to rozumieć budynki i budowle rolnicze powstające w zabudowie zagrodowej, które stanowią zorganizowaną całość wraz z budynkiem mieszkalnym np. budynki gospodarcze, inwentarskie, magazynowe, garaże, silosy, zbiorniki, płyty obornikowe, wiaty na potrzeby gospodarcze oraz budynki pomocnicze: wiaty, sauny, altany i deszczochrony dla potrzeb agroturystyki itp.;
- 9) **usługach nieuciążliwych** – należy przez to rozumieć usługi rzemieślnicze, zakłady drobnej wytwórczości i usługi podstawowe, których eksploatacja nie powoduje przekroczenia standardów jakości środowiska poza granicami terenu, do którego inwestor dysponuje tytułem prawnym; za usługi uciążliwe uznaje się wszelkie rodzaje działalności wymienione w katalogu inwestycji, ustanowionym w przepisach odrębnych w sprawie przedsięwzięć mogących znacząco oddziaływać na środowisko;
- 10) **budynkach i budowlach pomocniczych** – należy przez to rozumieć budynki i budowle uzupełniające podstawowe przeznaczenie terenu np. budynki gospodarcze, magazynowe, garaże, sauny, altany, deszczochrony, wiaty na potrzeby gospodarcze, rekreacyjne itp.;

- 11) **działce budowlanej** – należy stosować definicję zawartą w przepisach o planowaniu i zagospodarowaniu przestrzennym;
- 12) **całkowitej powierzchni zabudowy** – należy przez to rozumieć sumę powierzchni zabudowy wszystkich obiektów kubaturowych na działce budowlanej, mierzoną po zewnętrznym obrysie ścian kondygnacji przyziemnej lub nadziemnej; do powierzchni zabudowy zalicza się również prześwity, przejścia, zadaszenia oraz inne elementy budynku mające oparcie na ziemi oraz wiaty i deszczochrony;
- 13) **nieprzekraczalnej linii zabudowy** – należy przez to rozumieć linię, której nie wolno przekroczyć przez najdalej wysunięte elementy projektowanego budynku, takie jak: podesty, tarasy, balkony, wykusze, schody wyrównawcze, pochylnie, itp.; linia ta nie dotyczy elementów małej architektury;

2. Pojęcia i określenia użyte w planie, a nie zdefiniowane powyżej, należy rozumieć zgodnie z obowiązującymi przepisami prawa, a w przypadku ich braku zgodnie z ich ogólnym rozumieniem słownikowym.

§ 7. 1. Ustala się następujące przeznaczenia terenów:

- 1) tereny lasów, oznaczone na rysunku planu symbolem **ZL**;
- 2) tereny zieleni nieurządzonej, oznaczone na rysunku planu symbolem **ZN**;
- 3) tereny rolnicze, oznaczone na rysunku planu symbolem **R**;
- 4) tereny wód powierzchniowych, oznaczone na rysunku planu symbolem **WS**;
- 5) tereny zabudowy zagrodowej, oznaczone na rysunku planu symbolem **RM**;
- 6) teren zabudowy mieszkaniowej jednorodzinnej z usługami rzemieślniczymi, oznaczony na rysunku planu symbolem **MNR**;
- 7) tereny zabudowy mieszkaniowej jednorodzinnej, oznaczone na rysunku planu symbolem **MN**;
- 8) tereny zabudowy rekreacji indywidualnej, oznaczone na rysunku planu symbolem **ML**;
- 9) tereny rekreacyjne i sportowe, oznaczone na rysunku planu symbolem **US**;
- 10) tereny dróg publicznych klasy lokalnej, oznaczone na rysunku planu symbolem **KD-L**;
- 11) tereny dróg publicznych klasy dojazdowej, oznaczone na rysunku planu symbolem **KD-D**;
- 12) tereny dróg wewnętrznych, oznaczone na rysunku planu symbolem **KDW**;
- 13) tereny ciągów pieszo-jezdných, oznaczone na rysunku planu symbolem **Kpj**.

2. Na terenach, o których mowa w ust. 1 ustala się przeznaczenie podstawowe, a w razie potrzeby przeznaczenie dopuszczalne oraz warunki jego dopuszczenia.

§ 8. 1. Następujące oznaczenia graficzne na rysunku planu są obowiązującymi ustaleniami planu:

- 1) granice obszaru objętego planem;
- 2) granice terenu zamkniętego;
- 3) granice strefy ochronnej terenu zamkniętego;
- 4) linie rozgraniczające;
- 5) granice pasa technologicznego linii 110 kV;
- 6) granice archeologicznej strefy ochrony konserwatorskiej;

- 7) nieprzekraczalne linie zabudowy;
- 8) symbole literowe określające przeznaczenie terenów oraz ich numery porządkowe.

2. Oznaczenia graficzne znajdujące się na rysunku planu, niewymienione w ust. 1, mają charakter informacyjny.

3. Oznaczenia granic obszaru objętego planem, biegnące wzdłuż linii rozgraniczających, należy traktować jako biegnące w osi tych linii.

Rozdział 2.

ZASADY OCHRONY I KSZTAŁTOWANIA ŁADU PRZESTRZENNEGO

§ 9. 1. Podstawą ustaleń miejscowego planu jest zasada zrównoważonego rozwoju, przez którą rozumie się taki rozwój społeczno-gospodarczy, w którym następuje proces integrowania działań politycznych, gospodarczych i społecznych, z zachowaniem równowagi przyrodniczej oraz trwałości podstawowych procesów przyrodniczych, w celu zagwarantowania możliwości zaspokajania podstawowych potrzeb poszczególnych społeczności lub obywateli zarówno współczesnego pokolenia, jak i przyszłych pokoleń.

2. Budynki, których realizacja nie wymaga pozwolenia na budowę, należy realizować wyłącznie na terenach przeznaczonych w planie pod zabudowę lub na terenach z dopuszczeniem zabudowy, zgodnie z zasadami określonymi w planie.

3. Ogólne zasady kształtowania zabudowy:

- 1) wysokość budynków mieszkalnych ogranicza się do 2 kondygnacji nadziemnych, łącznie z użytkowym poddaszem;
- 2) w budynkach należy stosować dwuspadowe, równopółciowe, wysokie dachy, o kącie nachylenia głównych połaci od 35° do 45°, z dopuszczeniem elementów dobudowanych harmonizujących z formą architektoniczną budynku;
- 3) należy stosować pokrycia dachów w odcieniach brązu, szarości, zieleni oraz cegły, jednakowe pod względem użytego materiału i koloru na wszystkich budynkach w granicach działki budowlanej;
- 4) do wystroju zewnętrznego budynków należy stosować materiały takie jak: drewno, kamień, wyroby ceramiczne oraz tynki w odcieniach pastelowych;
- 5) wszystkie budynki na działce budowlanej winny tworzyć harmonijnie ukształtowany zespół zabudowy.

4. Pozostałe zasady ochrony i kształtowania ładu przestrzennego zawarto są w ustaleniach szczegółowych w Rozdziale 13.

Rozdział 3.

ZASADY OCHRONY ŚRODOWISKA, PRZYRODY I KRAJOBRAZU KULTUROWEGO

§ 10. 1. Teren objęty planem położony jest w Obszarze Chronionego Krajobrazu „Pojezierze Północnej Suwalszczyzny”, zgodnie z rozporządzeniem Nr 20/05 Wojewody Podlaskiego z dnia 25 lutego 2005 r. (Dz. U. z 2005 r. Nr 54, poz. 733 z późniejszymi zmianami). Ustala się dla tych terenów priorytet wymagań ochrony środowiska i przyrody a w szczególności ochrony krajobrazu poprzez wprowadzenie zakazów:

- 1) zabijania dziko występujących zwierząt, niszczenia ich nor, lęgówisk, innych schronień i miejsc rozrodu oraz tarlisk, złożonej ikry, z wyjątkiem amatorskiego połowu ryb oraz wykonywania czynności związanych z racjonalną gospodarką rolną, leśną, rybacką i łowiecką;

- 2) likwidowania i niszczenia zadrzewień śródpolnych, przydrożnych i nadwodnych, jeżeli nie wynikają one z potrzeby ochrony przeciwpowodziowej i zapewnienia bezpieczeństwa ruchu drogowego lub wodnego lub budowy, odbudowy, utrzymania, remontów lub naprawy urządzeń wodnych;
- 3) wydobywania do celów gospodarczych skał, w tym torfu, oraz skamieniałości, w tym kopalnych szczątków roślin i zwierząt a także minerałów i bursztynu;
- 4) wykonywania prac ziemnych trwale zniekształcających rzeźbę terenu, z wyjątkiem prac związanych z zabezpieczeniem przeciwsztormowym, przeciwpowodziowym lub przeciwoświsiskowym lub utrzymaniem, budową, odbudową, naprawą lub remontem urządzeń wodnych;
- 5) dokonywania zmian stosunków wodnych, jeżeli służą innym celom niż ochrona przyrody lub zrównoważone wykorzystanie użytków rolnych i leśnych oraz racjonalna gospodarka wodna lub rybicka;
- 6) likwidowania naturalnych zbiorników wodnych, starorzeczy i obszarów wodno-błotnych;
- 7) lokalizowania obiektów budowlanych w pasie szerokości 100 m od linii brzegów rzek, jezior i innych zbiorników wodnych, z wyjątkiem urządzeń wodnych oraz obiektów służących prowadzeniu racjonalnej gospodarki rolnej, leśnej lub rybackiej.

2. Na rysunku planu wskazuje się granicę strefy ochronnej jeziora Okuniowiec (46WS), rzeki Kamionka (44WS i 45WS), i innych zbiorników wodnych (85WS, 86WS i 87 WS), szerokości 100 m, w której zakazy wymienione w ust. 1 pkt. 7 nie dotyczą:

- 1) ogólnodostępnego kąpieliska i plaży zlokalizowanej na terenach 47US i 48US;
- 2) terenów zlokalizowanych w granicach stref ochronnych, dla których utrzymane zostaje dotychczasowe przeznaczenie pod zabudowę, oznaczonych symbolami 61MN, 62MN, 63MN, 64MN, 69MNR i 51RM
- 3) dopuszczenia na terenie 32R lokalizacji budynków gospodarstw rolniczych niezbędnych do prowadzenia racjonalnej gospodarki rolnej związanej z istniejącą zabudową zagrodową.

3. Zgodnie z przepisami odrębnymi o ochronie przyrody, zakazy wymienione w ust. 1 nie dotyczą inwestycji celu publicznego, którymi są: linie elektroenergetyczne i drogi publiczne.

4. Zgodnie z przepisami prawa ochrony środowiska, dotyczącymi dopuszczalnych poziomów hałasu w środowisku, ustala się:

- 1) tereny określone w § 7 pkt. 7 i pkt. 8, zalicza się do kategorii terenów przeznaczonych pod zabudowę mieszkaniową jednorodzinną;
- 2) tereny określone w § 7 pkt. 5 i pkt. 6, zalicza się do kategorii terenów przeznaczonych pod zabudowę zagrodową i mieszkaniowo-usługową.

5. Dopuszczalne poziomy natężenia pola elektrycznego, pola magnetycznego oraz wartość progową poziomu hałasu należy określać zgodnie z przepisami odrębnymi dotyczącymi ochrony środowiska.

6. Chów i hodowla zwierząt w zabudowie zagrodowej może być prowadzona zgodnie z przepisami odrębnymi dotyczącymi ochrony środowiska i ochrony przyrody.

Rozdział 4.

ZASADY OCHRONY DZIEDZICTWA KULTUROWEGO I ZABYTEKÓW ORAZ DÓBR KULTURY WSPÓŁCZESNEJ

§ 11. 1. Na terenie objętym planem nie występują obiekty wpisane do rejestru zabytków.

2. Na terenie objętym planem nie występują obiekty wpisane do gminnej ewidencji zabytków.

3. Ustala się archeologiczną strefę ochrony konserwatorskiej o granicach przedstawionych na rysunku planu. Zakres ochrony w archeologicznej strefie ochrony konserwatorskiej obejmuje mogące się znajdować w niej nieruchomości zabytki archeologiczne, co oznacza, że może mieć zastosowanie art. 31 ustawy z dnia 23 lipca 2003 r. o ochronie zabytków i opiece nad zabytkami. Celem ochrony w archeologicznej strefie ochrony konserwatorskiej jest stanowisko archeologiczne: osada, późne średniowiecze – okres nowożytny obszar 17-85, nr 1 (zgodnie z Archeologicznym Zdjęciem Polski AZP).

4. W przypadku natrafienia w trakcie prowadzenia robót budowlanych lub ziemnych na przedmiot, co do którego istnieje przypuszczenie, iż jest on zabytkiem, należy:

- 1) wstrzymać wszelkie prace mogące uszkodzić lub zniszczyć odkryty przedmiot;
- 2) zabezpieczyć, przy użyciu dostępnych środków, ten przedmiot i miejsce jego odkrycia;
- 3) niezwłocznie zawiadomić o tym konserwatora zabytków lub wójta gminy.

Rozdział 5.

WYMAGANIA WYNIKAJĄCE Z POTRZEB KSZTAŁTOWANIA PRZESTRZENI PUBLICZNYCH

§ 12. 1. Za tereny przestrzeni publicznych uznaje się tereny dróg oznaczone symbolami KD-L i KD-D oraz teren rekreacyjny i sportowy oznaczony symbolem 47US, które są inwestycjami celu publicznego o znaczeniu lokalnym.

2. W zagospodarowaniu terenów, w dostosowaniu do pełnionych funkcji, należy uwzględnić realizację ciągów pieszych i pieszo-jezdnych, oświetlenia terenu, zieleni urządzonej, miejsc postojowych i parkingowych oraz obiektów małej architektury.

3. Niezabudowane i nieutwardzone powierzchnie, należy zagospodarować zielenią ozdobną.

4. Pozostałe wymagania wynikające z potrzeb kształtowania przestrzeni publicznych określono w ustaleniach szczegółowych, dotyczących terenów wymienionych w ust. 1.

Rozdział 6.

GRANICE I SPOSOBY ZAGOSPODAROWANIA TERENÓW LUB OBIEKTÓW PODLEGAJĄCYCH OCHRONIE, USTALONYCH NA PODSTAWIE ODRĘBNYCH PRZEPISÓW

§ 13. 1. Granice i sposoby zagospodarowania terenów lub obiektów podlegających ochronie na podstawie przepisów o ochronie przyrody ustalono w § 10 uchwały.

2. Granice i sposoby zagospodarowania terenów leśnych, podlegających ochronie na podstawie przepisów o lasach, oraz przepisów o ochronie gruntów rolnych i leśnych, określono w ustaleniach szczegółowych planu (Rozdział 13), dotyczących terenów oznaczonych symbolami od 1ZL do 23 ZL oraz na rysunku planu.

3. Teren oznaczony symbolem 1ZL położony jest w części na obszarze osuwania się mas ziemnych:

- 1) numer ewidencyjny osuwiska N-34-70-D-b/1,

2) rodzaj: skarpa wyrobiska odkrywkowego.

4. Na terenie, o którym mowa w ust. 3, obowiązują przepisy odrębne dotyczące obszarów osuwania się mas ziemnych. Granice i sposoby zagospodarowania obszarów osuwania się mas ziemnych określono na rysunku planu i w ustaleniach § 14 ust. 2 niniejszej uchwały.

5. W granicach niniejszego planu nie występują obszary szczególnego zagrożenia powodzią oraz tereny górnicze.

6. Ustalenia dotyczące urządzeń melioracyjnych:

- 1) na terenach zmeliorowanych, przeznaczonych pod budowę, ustala się obowiązek przebudowy kolidujących odcinków systemu urządzeń melioracji szczegółowych, w sposób zapewniający jej funkcjonowanie na okolicznych terenach rolniczych;
- 2) zabrania się niszczenia lub uszkodzania urządzeń melioracji wodnych;
- 3) wszelkie przekształcenia systemu melioracji wymagają uzyskania pozwolenia wodno prawnego, zgodnie z przepisami odrębnymi Prawo wodne.

Rozdział 7.

SZCZEGÓLNE WARUNKI ZAGOSPODAROWANIA TERENÓW ORAZ OGRA NICZENIA W ICH UŻYTKOWANIU, W TYM ZAKAZ ZABUDOWY

§ 14. 1. Ograniczenia obowiązujące w Obszarze Chronionego Krajobrazu „Pojezierze Północnej Suwalszczyzny”, określono w § 10 ust. 1 i 2.

2. Szczególne warunki i ograniczenia wynikające z położenia na zaewidencjonowanym obszarze osuwiska N-34-70-D-b/1:

- 1) na obszarze stwierdzono zmiany coroczne (osuwisko aktywne), przyczyny powstania osuwiska – naturalne (infiltracja wód opadowych);
- 2) ustala się zakaz zabudowy;
- 3) wskazane jest dokrzewienie gruntów osuwiska.

3. Wszelka planowana zabudowa o wysokości równej i wyższej od 50 m nad poziom terenu każdorazowo przed wydaniem decyzji o pozwoleniu na budowę podlega zgłoszeniu do Szefostwa Służby Ruchu Lotniczego Sił Zbrojnych RP.

4. Dla terenów zlokalizowanych w granicach stref ochronnych terenów kolejowych, o których mowa w § 18 ust. 3, obowiązują przepisy odrębne w sprawie wymagań w zakresie odległości i warunków dopuszczających usytuowania drzew i krzewów, elementów ochrony akustycznej i wykonywania robót ziemnych w sąsiedztwie linii kolejowej, a także sposobu urządzania i utrzymywania zasłon odśnieżnych oraz pasów przeciwpożarowych (Rozporządzenie Ministra Infrastruktury z dnia 7 sierpnia 2008 r. Dz. U. z 2008 r. Nr 153, poz. 955 z późn. zm.), oraz ograniczenia przewidziane w ustawie z dnia 28 marca 2003 r. o transporcie kolejowym (Dz. U. z 2007 r. Nr 16, poz. 94 z późn. zm.) a w szczególności:

- 1) na gruntach położonych w sąsiedztwie linii kolejowej drzewa i krzewy mogą być usytuowane w odległości nie mniejszej niż 15 m od osi skrajnego toru kolejowego;
- 2) roboty ziemne mogą być wykonywane w odległości nie mniejszej niż 4 m od granicy obszaru kolejowego, przy czym wykonywanie robót ziemnych w odległości od 4 do 20 m od granicy obszaru kolejowego podlega ograniczeniom zgodnie z przepisami odrębnymi;
- 3) budowle i budynki mogą być usytuowane w odległości nie mniejszej niż 10 m od granicy obszaru kolejowego, z tym że odległość ta od osi skrajnego toru nie może być mniejsza niż 20 m.

5. Ustalenia w zakresie przepisów o ochronie przeciwpożarowej:

- 1) zabudowę należy realizować i użytkować zgodnie z przepisami budowlanymi;
- 2) należy zapewnić właściwą ochronę przeciwpożarową i zabezpieczenia przeciwpożarowe budynków i budowli;
- 3) należy zapewnić zaopatrzenie w wodę na cele przeciwpożarowe;
- 4) istniejąca i projektowana komunikacja powinna umożliwiać dojazd i dostęp dla jednostek ratowniczo-gaśniczych straży pożarnej.

6. Ustalenia w zakresie przepisów o obronie cywilnej:

- 1) przygotowanie budowli ochronnych dla ludności – zgodnie z przepisami odrębnymi dotyczącymi obrony cywilnej;
- 2) stacje transformatorowe dostosować do systemu wygaszania oświetlenia zewnętrznego;
- 3) układ dróg powinien spełniać następujące warunki:
 - a) odpowiednią szerokość uniemożliwiającą ewentualne zagruzowanie,
 - b) połączenie z traktami przelotowymi zapewniające sprawną ewakuację ludności w okresie zagrożenia,
 - c) wyznaczenie bezpiecznych tras przejazdu dla pojazdów z niebezpiecznymi środkami chemicznymi.

Rozdział 8.

ZASADY MODERNIZACJI, ROZBUDOWY I BUDOWY SYSTEMÓW KOMUNIKACJI I INFRASTRUKTURY TECHNICZNEJ

§ 15. 1. Ustalenia w zakresie zasad modernizacji, rozbudowy i budowy systemów komunikacji określono w ustaleniach szczegółowych dla terenów dróg oznaczonych symbolami: KD-L, KD-D, KDW oraz terenów ciągów pieszo-jezdnym Kpj.

2. Przewiduje się obsługę terenów w granicach planu przez 1 przejazd kolejowy w ciągu drogi 72KD-L. Nie przewiduje się przejazdów kolejowych w ciągu dróg 74KD-D, 75KD-D, 82KDW.

3. W granicach planu, znajduje się istniejąca linia wysokiego napięcia, zgodnie z zapisami § 19.

4. Na obszarze planu dopuszcza się lokalizację inwestycji celu publicznego stanowiących infrastrukturę techniczną o charakterze lokalnym i ponadlokalnym.

5. Realizacja inwestycji celu publicznego, na poszczególnych terenach musi być zgodna z przepisami odrębnymi i nie może uniemożliwiać zagospodarowania terenu zgodnie z przeznaczeniem ustalonym w niniejszym planie.

6. System zaopatrzenia w media terenów budowlanych, wymaga wykorzystania, rozbudowy i ewentualnej przebudowy istniejących sieci infrastruktury technicznej (wodociągowej, kanalizacyjnej, elektroenergetycznej, telefonicznej, teleinformatycznej itp.) przebiegających przez obszar niniejszego planu oraz budowy nowych sieci infrastruktury technicznej na potrzeby planowanej zabudowy.

7. Budowa, przebudowa, rozbudowa oraz podłączenie do sieci infrastruktury technicznej są możliwe na podstawie niniejszego planu, w oparciu o warunki techniczne wydane przez administratora sieci, zgodnie z przepisami odrębnymi.

8. Dla terenów bez dostępu do sieci infrastruktury technicznej, dopuszcza się rozwiązania indywidualne, zgodnie z przepisami odrębnymi.

9. Nie ogranicza się możliwości realizacji inwestycji telekomunikacyjnych, w tym związanych z sieciami szerokopasmowymi, zgodnie z przepisami o wspieraniu rozwoju usług i sieci telekomunikacyjnych, pod warunkiem przestrzegania pozostałych zapisów planu.

10. Zasady usuwania odpadów określają przepisy o utrzymaniu czystości i porządku w gminach.

11. W przypadku kolizji projektowanych obiektów z istniejącymi urządzeniami elektroenergetycznymi należy je dostosować do projektowanego zagospodarowania terenu, z wykonaniem odpowiednich zmian tras linii, obostrzeń i uziemień, zgodnie z obowiązującymi normami i przepisami.

Rozdział 9.

SPOSÓB I TERMIN TYMCZASOWEGO ZAGOSPODAROWANIA, URZĄDZANIA I UŻYTKOWANIA TERENÓW

§ 16. 1. Ustala się, że tereny, dla których plan zmienia przeznaczenie, mogą być wykorzystane w sposób dotychczasowy, do czasu ich zagospodarowania zgodnie z planem.

2. Dopuszcza się tymczasowe zajęcie terenów objętych planem a nie przeznaczonych pod zabudowę, na cele związane z budową dróg publicznych.

3. Po zakończeniu robót budowlanych, o których mowa w ust. 2, w części nie zajętej przez obiekty i urządzenia komunikacyjne, ustala się obowiązek bezzwłocznego przywrócenia terenu do stanu zgodnego z jego dotychczasowym użytkowaniem lub przeznaczeniem ustalonym w niniejszym planie.

Rozdział 10.

STAWKI PROCENTOWE, NA PODSTAWIE KTÓRYCH USTALA SIĘ OPŁATĘ, O KTÓREJ MOWA W ART. 36 UST. 4 USTAWY Z DNIA 27 MARCA 2003R. O PLANOWANIU I ZAGOSPODAROWANIU PRZESTRZENNYM.

§ 17. Dla nieruchomości w granicach planu, dla których w związku z uchwaleniem planu miejscowego albo jego zmianą wartość nieruchomości wzrosła, ustala się stawkę procentową wysokości 30% (słownie: trzydzieści procent).

Rozdział 11.

GRANICE TERENÓW I OBSZARÓW INWESTYCJI CELU PUBLICZNEGO O ZNACZENIU PONADLOKALNYM, UMIESZCZONYCH W „PLANIE ZAGOSPODAROWANIA PRZESTRZENNEGO WOJEWÓDZTWA PODLASKIEGO” ZATWIERDZONYM UCHWAŁĄ NR IX/80/03 SEJMIKU WOJEWÓDZTWA PODLASKIEGO Z DNIA 27 CZERWCA 2003R

ORAZ GRANICE TERENÓW ZAMKNIĘTYCH I GRANICE STREF OCHRONNYCH TERENÓW ZAMKNIĘTYCH

§ 18. 1. Określa się granice terenu kolejowego, stanowiącego tereny zamknięte w rozumieniu przepisów prawa geodezyjnego i kartograficznego - zgodnie z oznaczeniem na rysunku planu.

2. Granice terenu kolejowego stanowią granicę terenów inwestycji celu publicznego o znaczeniu ponadlokalnym.

3. Określa się granice stref ochronnych terenu zamkniętego - zgodnie z oznaczeniem na rysunku planu. Obejmują one tereny położone w bezpośrednim sąsiedztwie terenów kolejowych zamkniętych, w tym tereny oznaczone symbolami 35R i 36R, przylegające do terenu zamkniętego kolejowego, na którym planowana jest przebudowa linii kolejowej Nr E 75 Warszawa – Białystok – Sokółka – Suwałki – Trakiszki – granica państwa (Rail Baltica) do parametrów międzynarodowych.

4. Na terenach w granicach stref ochronnych terenu kolejowego obowiązują ograniczenia, zgodnie z ustaleniami § 14 ust. 4.

§ 19. 1. Ustala się granice pasa technologicznego istniejącej linii elektroenergetycznej 110 kV, relacji GPZ Suwałki 1 – GPZ Reja, który stanowi obszar inwestycji celu publicznego o znaczeniu ponadlokalnym.

2. Szerokość pasa technologicznego wynosi 40 m (po 20 m z każdej strony linii licząc od jej osi)

3. Pas technologiczny linii obejmuje tereny: 1ZL, 25ZN, 84Kpj, 28ZN.

4. Zasady przebudowy i budowy linii 110 kV określają przepisy odrębne.

5. W granicach pasa technologicznego linii 110kV:

- 1) ograniczeniu podlega lokalizacja budynków przeznaczonych na stały pobyt ludzi;
- 2) obiekty budowlane należy lokalizować w oparciu o przepisy odrębne, w szczególności dotyczące odległości od linii elektroenergetycznych;
- 3) nakazuje się użytkowanie nieruchomości w sposób nie powodujący utrudnień w prawidłowym funkcjonowaniu sieci a w szczególności do zachowania wymaganych odległości od istniejących urządzeń zgodnie z obowiązującymi przepisami odrębnymi.

Rozdział 12.

SZCZEGÓŁOWE ZASADY I WARUNKI SCALANIA I PODZIAŁU NIERUCHOMOŚCI OBJĘTYCH PLANEM MIEJSCOWYM

§ 20. 1. Na obszarze objętym planem nie wyznacza się granic terenów przeznaczonych do scalania i podziału nieruchomości.

2. Ustala się następujące ogólne zasady i warunki podziału nieruchomości:

- 1) wydzielone działki muszą mieć bezpośredni dostęp do drogi publicznej, wewnętrznej lub ciągu pieszo-jezdnego na szerokości zgodnej z ustaleniami zawartymi w pkt. 2;
- 2) szerokość frontu działki nie może być mniejsza niż 25 m o ile nie ustalono innej wartości w ustaleniach szczegółowych dla poszczególnych terenów wyznaczonych w planie;
- 3) granice działek wydzielanych nieruchomości pod kątem zbliżonym do 90° do pasów drogowych lub zgodnie z zasadą dokonywania nowego podziału wzdłuż istniejących granic dochodzących do granic terenów drogowych;
- 4) powierzchnia działek nie może być mniejsza niż 1200 m², o ile nie ustalono innej wartości w ustaleniach szczegółowych dla poszczególnych terenów wyznaczonych w planie.

3. Szczegółowe zasady i warunki podziału poszczególnych nieruchomości zawarto w Rozdziale 13, w ustaleniach szczegółowych dla wyznaczonych w planie terenów.

Rozdział 13.

USTALENIA SZCZEGÓŁOWE DLA TERENÓW O RÓŻNYM PRZEZNACZENIU LUB RÓŻNYCH ZASADACH ZAGOSPODAROWANIA

§ 21. 1. Ustala się tereny lasów, oznaczone symbolami **1ZL** (o powierzchni około 1,23 ha), **2ZL** (o powierzchni około 0,72 ha), **3ZL** (o powierzchni około 0,20 ha), **4ZL** (o powierzchni około 0,09 ha), **5ZL** (o powierzchni około 0,05 ha), **6ZL** (o powierzchni około 0,06 ha), **7ZL** (o powierzchni około 0,25 ha), **8ZL** (o powierzchni około 0,87 ha), **9ZL** (o powierzchni około 2,61 ha), **10ZL** (o powierzchni około 0,04 ha), **11ZL** (o powierzchni około 1,03 ha), **12ZL** (o powierzchni około 1,49 ha), **13ZL** (o powierzchni około 0,16 ha), **14ZL** (o powierzchni około 0,83 ha), **15ZL** (o powierzchni około 0,21 ha), **16ZL** (o powierzchni około 0,45 ha), **17ZL** (o powierzchni około 0,03 ha), **18ZL** (o powierzchni około 0,38 ha), **19ZL** (o powierzchni około 0,14 ha), **20ZL** (o powierzchni około 0,18 ha), **21ZL** (o powierzchni około 0,01 ha), **22ZL** (o powierzchni około 0,72 ha), **23ZL** (o powierzchni około 0,93 ha),.

2. Na terenach, o których mowa w ust. 1 wprowadza się nakaz utrzymywania lasów w formie uporządkowanej, poprzez stosowanie niezbędnych cięć i wyrębów pielęgnacyjnych oraz prowadzenie nasadzeń.

3. W zakresie przeznaczenia podstawowego ustala się funkcję gospodarczą lasów.

4. Na terenie oznaczonym symbolem 1ZL występuje linia elektroenergetyczna 110 kV wraz z pasem technologicznym linii oznaczonym na rysunku planu. W granicach pasa technologicznego linii 110 kV obowiązują ustalenia zawarte w § 19.

5. Na terenie oznaczonym symbolem 1ZL znajduje się zaewidencjonowany obszar osuwania się mas ziemnych N-34-70-D-b/1, oznaczony na rysunku planu. Na terenie osuwiska obowiązują ustalenia zawarte w § 14 ust. 2.

6. Na terenie oznaczonym symbolem 9ZL znajduje się niewielki obszar osuwiskowy – niezaewidencjonowany, który należy zabezpieczyć przed osuwaniem się mas ziemnych przez trwałe zakrzewienie i zadarnienie.

5. Możliwości podziału geodezyjnego terenów ZL określają przepisy odrębne o gospodarce nieruchomościami.

§ 22. 1. Ustala się tereny zieleni nieurządzonej, oznaczone symbolami **24ZN** (o powierzchni około 1,15 ha), **25ZN** (o powierzchni około 0,20 ha), **26ZN** (o powierzchni około 0,17 ha), **27ZN** (o powierzchni około 0,10 ha), **28ZN** (o powierzchni około 7,64 ha), **29ZN** (o powierzchni około 0,18 ha) i **30ZN** (o powierzchni około 0,07 ha).

2. Na terenach, o których mowa w ust. 1 wprowadza się nakaz utrzymywania zieleni w formie uporządkowanej poprzez stosowanie niezbędnych cięć i wyrębów pielęgnacyjnych oraz prowadzenie nasadzeń.

3. W zakresie przeznaczenia podstawowego ustala się funkcję gospodarczą terenów zadrzewień.

4. Na terenach oznaczonych symbolami 25ZN i 28ZN występuje linia elektroenergetyczna 110 kV wraz z pasem technologicznym linii oznaczonym na rysunku planu. W granicach pasa technologicznego linii 110 kV obowiązują ustalenia zawarte w § 19.

5. Możliwości podziału geodezyjnego terenów ZN określają przepisy odrębne o gospodarce nieruchomościami.

§ 23. 1. Ustala się tereny rolnicze, oznaczone symbolami **31R** (o powierzchni około 3,94 ha), **32R** (o powierzchni około 3,29 ha), **33R** (o powierzchni około 0,92 ha), **34R** (o powierzchni około 0,85 ha), **37R** (o powierzchni około 5,16 ha), **38R** (o powierzchni około 8,65 ha), **39R** (o powierzchni około 0,20 ha), **40R** (o powierzchni około 3,14 ha), **41R** (o powierzchni około 3,55 ha), **42R** (o powierzchni około 0,15 ha), **43R** (o powierzchni około 0,92 ha).

2. Na terenach, o których mowa w ust.1 ustala się:

- 1) obowiązek rolniczego wykorzystania terenu;
- 2) obowiązek konserwacji istniejących rowów melioracyjnych i użytkowanie ich zgodnie z przepisami odrębnymi;
- 3) zakaz lokalizowania tymczasowych obiektów budowlanych, nie związanych z celami, o których mowa w § 16 ust. 2.

3. Na terenach, o których mowa w ust. 1, dopuszcza się:

- 1) lokalizację urządzeń melioracji wodnych;
- 2) lokalizację nowych dróg gospodarczych;
- 3) przebieg nowego uzbrojenia terenu;
- 4) możliwość podziałów geodezyjnych zgodnie z przepisami o gospodarce nieruchomościami.

4. Na terenie oznaczonym symbolem 32R dodatkowo dopuszcza się lokalizację budynków gospodarstw rolniczych niezbędnych do prowadzenia racjonalnej gospodarki rolnej, związanej z istniejącą zabudową zagrodową na warunkach podanych w § 6 ust. 1 pkt. 7 oraz:

- 1) w stosunku do obiektów zabudowy zagrodowej, stosować odpowiednio ustalenia dotyczące warunków i zasad zagospodarowania terenów oraz warunków i zasad kształtowania zabudowy zawarte w § 28;
- 2) zabudowę lokalizować w odległości nie mniejszej niż 10 m od linii rozgraniczających dróg;
- 3) na gruntach w granicach stref ochronnych terenu kolejowego obowiązuje ograniczenia, zgodnie z ustaleniami § 14 ust. 4.

§ 24. 1. Ustala się tereny rolnicze, oznaczone symbolami **35R** (o powierzchni około 0,69 ha), **36R** (o powierzchni około 0,06 ha).

2. Na terenach, o których mowa w ust.1 ustala się:

- 1) obowiązek rolniczego wykorzystanie terenu;
- 2) zakaz realizacji nowej zabudowy zagrodowej;
- 3) zakaz lokalizowania tymczasowych obiektów budowlanych;
- 4) obowiązuje ograniczenia, zgodnie z ustaleniami § 14 ust. 4;
- 5) możliwość podziałów geodezyjnych zgodnie z przepisami o gospodarce nieruchomościami.

§ 25. 1. Ustala się tereny wód powierzchniowych (rzeka Kamionka), oznaczone symbolami **44WS** (o powierzchni około 0,04 ha) i **45WS** (o powierzchni około 0,28 ha).

2. Na terenach, o których mowa w ust. 1, ustala się:

- 1) zasada zagospodarowania terenu - pozostawienie w dotychczasowym stanie zagospodarowania;
- 2) możliwość realizacji pomostów i kładek do celów gospodarczych.

§ 26. 1. Ustala się teren wód powierzchniowych (jezioro Okuniowiec), oznaczony symbolem 46WS (o powierzchni około 4,97 ha).

2. Na terenie o którym mowa w ust. 1, ustala się:

- 1) urządzenie ogólnodostępnego kąpieliska;
- 2) możliwość realizacji pomostów do celów rekreacyjnych.

§ 27. 1. Ustala się tereny wód powierzchniowych (inne zbiorniki wodne na gruntach rolnych), oznaczone symbolami 85WS (o powierzchni około 0,03 ha), 86WS (o powierzchni około 0,23 ha) i 87WS (o powierzchni około 0,03 ha).

2. Na terenach, o których mowa w ust. 1, ustala się:

- 1) zasada zagospodarowania terenu - pozostawienie w dotychczasowym stanie zagospodarowania;
- 2) możliwość realizacji kładek do celów gospodarczych.

§ 28. 1. § 28. 1. Ustala się tereny sportu i rekreacji, oznaczone symbolami 47US (o powierzchni około 0,17 ha) i 48US (o powierzchni około 0,59 ha).

2. Na terenach o których mowa w ust. 1, ustala się:

- 1) urządzenie ogólnodostępnego kąpieliska i plaży;
- 2) możliwość realizacji pomostu do celów rekreacyjnych;
- 3) możliwość realizacji budynków i budowli pomocniczych takich jak: sanitariaty, przebieralnie, sauna, sezonowa gastronomia, grill, wiaty, miejsca wypoczynkowe oraz miejsca postoju i parkowania dla rowerów, miejsca parkowania dla samochodów;
- 4) obowiązek konserwacji istniejącego rowu melioracyjnych i użytkowanie go zgodnie z przepisami odrębnymi – dotyczy terenu 48 US;
- 5) zakaz lokalizowania tymczasowych obiektów budowlanych nie związanych z przeznaczeniem terenu;
- 6) zakaz grodzenia nieruchomości przyległych do powierzchniowych wód publicznych w odległości mniejszej niż 1,5 m od linii brzegu.

3. Ustala się następujące warunki i zasady zagospodarowania terenów US:

- 1) całkowita powierzchnia zabudowy na terenie nie może przekroczyć 10% jej powierzchni;
- 2) powierzchnia biologicznie czynna terenu nie może być mniejsza niż 80% jej powierzchni;
- 3) ustala się wskaźnik intensywności zabudowy, stanowiący stosunek całkowitej powierzchni zabudowy do powierzchni działki budowlanej:
 - a) maksymalna intensywność zabudowy – 0,1,
 - b) minimalna intensywność zabudowy – nie ustala się;
- 4) obsługę komunikacyjną terenów przewiduje się z dróg publicznych gminnych;
- 5) ustala się konieczność zapewnienia nie mniej niż 5 miejsc parkingowych dla samochodów osobowych na wyznaczonym terenie;
- 6) nieprzekraczalne linie zabudowy ustala się w odległości:
 - a) 5 m od linii rozgraniczających dróg oznaczonych symbolem 74KD-D i 76KD-D,
 - d) 20 m od linii brzegowej jeziora Okuniowiec;
- 7) budynki i budowle pomocnicze należy lokalizować z uwzględnieniem przepisów budowlanych.

4. Ustala się następujące warunki i zasady kształtowania zabudowy:

- 1) wysokość budynków i budowli mierzona do kalenicy ogranicza się do 5,0 m od poziomu terenu;
- 2) nie dopuszcza się podpiwniczenia budynków;
- 3) należy stosować dwuspadowe wysokie dachy, o kącie nachylenia głównych połaci od 35° do 45°, z dopuszczeniem elementów dobudowanych takich jak: ganek, zadaszony taras itp. z kątem nachylenia połaci harmonizującym z formą architektoniczną budynku;
- 4) na budowlach pomocniczych, których powierzchnia zabudowy nie przekroczy 15 m², dopuszcza się zastosowanie dachów o indywidualnych formach;
- 5) należy stosować pokrycia dachów w odcieniach brązu lub zieleni jednakowe pod względem użytego materiału i koloru na wszystkich obiektach budowlanych w granicach terenu;
- 6) do wystroju zewnętrznego obiektów budowlanych należy stosować materiały takie jak: drewno, kamień;
- 7) obiekty małej architektury, tablice i urządzenia reklamowe oraz ogrodzenia winne spełniać następujące wymagania:
 - a) gabaryty ogrodzeń: wysokość od strony dróg publicznych nie może przekroczyć 1,5 m; wymagana jest ażurowość ogrodzeń w stopniu nie mniejszym niż 80% powierzchni; ustala się zakaz stosowania ogrodzeń z murów pełnych i betonowych, prefabrykowanych przęseł ogrodzeniowych,
 - b) gabaryty obiektów małej architektury: powierzchnia informacyjna tablic i urządzeń reklamowych nie może przekraczać 1,5 m²; wysokość obiektów małej architektury nie może przekraczać 2,5 m,
 - c) standardy jakościowe oraz rodzaje materiałów budowlanych, z jakich mogą być wykonane: ustala się konieczność stosowania materiałów tradycyjnych; preferowana jest konstrukcja drewniana z tradycyjnymi zdobieniami ciesielskimi; preferowane są pokrycia daszków wiórem, gontem, słomą; preferowane są elementy murowane z zastosowaniem okładzin z kamienia naturalnego; dopuszcza się zastosowanie wyrobów ceramicznych, metaloplastyki; dopuszcza się użycie materiałów zastosowanych na budynkach;
- 8) zabrania się powstawania tymczasowych obiektów budowlanych niespełniających niniejszych wymogów.

5. Ustala się zakaz podziału terenu na działki budowlane. Dopuszcza się podziały geodezyjne wynikające z potrzeb zarządców sieci infrastruktury technicznej i podziały określone przepisami odrębnymi o gospodarce nieruchomościami.

§ 29. 1. Ustala się tereny zabudowy zagrodowej, oznaczone symbolami **49RM** (o powierzchni około 0,17 ha), **50RM** (o powierzchni około 0,34 ha), **51RM** (o powierzchni około 0,43 ha).

2. Na działce budowlanej przeznaczonej pod zabudowę zagrodową ustala się:

- 1) lokalizację budynku mieszkalnego, budynków gospodarstw rolniczych oraz urządzeń komunikacji wewnętrznej i urządzeń infrastruktury technicznej – zgodnie z zasadami i warunkami zawartymi w ust. 3 i 4.

3. Ustala się następujące warunki i zasady zagospodarowania terenów RM:

- 1) całkowita powierzchnia zabudowy na działce budowlanej nie może przekroczyć 40% jej powierzchni;

- 2) powierzchnia biologicznie czynna na działce budowlanej nie może być mniejsza niż 40% jej powierzchni;
- 3) ustala się wskaźnik intensywności zabudowy, stanowiący stosunek całkowitej powierzchni zabudowy do powierzchni działki budowlanej:
 - a) maksymalna intensywność zabudowy – 0,4,
 - b) minimalna intensywność zabudowy – nie ustala się;
- 4) obsługę komunikacyjną terenów przewiduje się z dróg publicznych gminnych, oraz ciągu pieszo-jezdnego;
- 5) ustala się konieczność zapewnienia nie mniej niż 2 miejsc parkingowych na terenie działki budowlanej;
- 6) nieprzekraczalne linie zabudowy ustala się w odległości:
 - a) 5 m od linii rozgraniczających: drogi oznaczonej symbolem 74KD-D i drogi wewnętrznej 82KDW,
 - b) dla terenu 49RM obowiązują linie zabudowy i inne ograniczenia, zgodnie z ustaleniami § 14 ust. 4;
- 7) budynki gospodarstw rolniczych należy lokalizować w głębi działek budowlanych z uwzględnieniem przepisów budowlanych;
- 8) projektowane zagospodarowanie działki budowlanej winno uwzględniać przebieg istniejących i projektowanych sieci infrastruktury technicznej, z dopuszczeniem jej przebudowy i rozbudowy.

4. Ustala się następujące warunki i zasady kształtowania zabudowy:

- 1) wysokość budynków mieszkalnych ogranicza się do 2 kondygnacji nadziemnych, łącznie z użytkowym poddaszem;
- 2) wysokość budynków gospodarstw rolniczych ogranicza się do 1 kondygnacji nadziemnej, z dopuszczeniem użytkowego poddasza;
- 3) dopuszcza się podpiwniczenia budynków;
- 4) maksymalna wysokość zabudowy:
 - a) dla budynków mieszkalnych ustala się położenie kalenicy na wysokości nie większej niż 9 m od poziomu terenu przy głównym wejściu do budynku,
 - b) dla pozostałych budynków gospodarstw rolniczych ustala się położenie kalenicy na wysokości nie większej niż 9 m od poziomu terenu przy głównym wejściu do budynku,
 - c) w przypadku rozbudowy istniejących budynków mieszkalnych o wysokości przekraczającej 9 m – istniejąca wysokość budynku jest nieprzekraczalna,
 - d) wysokość budowli rolniczych należy dostosować do wymogów technologicznych;
- 5) w budynkach mieszkalnych należy stosować dwuspadowe, równopołaciowe wysokie dachy, o kącie nachylenia głównych połaci od 35° do 45°, z dopuszczeniem elementów dobudowanych takich jak: ganek, zadaszony taras, lukarny garaż itp. z kątem nachylenia połaci harmonizującym z formą architektoniczną budynku;
- 6) na budynkach gospodarstw rolniczych należy stosować dwuspadowe, równopołaciowe wysokie dachy, o kącie nachylenia głównych połaci od 35° do 45°;

- 7) gabaryty budynków gospodarstw rolniczych winny harmonizować z budynkami mieszkalnymi na działce budowlanej;
- 8) na budynkach i budowlach pomocniczych, których powierzchnia zabudowy nie przekroczy 15 m², dopuszcza się zastosowanie dachów o indywidualnych formach;
- 9) należy stosować pokrycia dachów w odcieniach brązu, szarości, zieleni oraz cegły jednakowe pod względem użytego materiału i koloru na wszystkich budynkach w granicach działki budowlanej;
- 10) do wystroju zewnętrznego budynków należy stosować materiały takie jak: drewno, kamień, wyroby ceramiczne oraz tynki w jasnych odcieniach pastelowych: kremowego, beżu, żółtego;
- 11) należy stosować okna o symetrycznych podziałach;
- 12) obiekty małej architektury, tablice i urządzenia reklamowe oraz ogrodzenia winne spełniać następujące wymagania:
 - a) gabaryty ogrodzeń: wysokość od strony dróg publicznych nie może przekroczyć 1,5 m; wymagana jest ażurowość ogrodzeń w stopniu nie mniejszym niż 50% powierzchni; ustala się zakaz stosowania ogrodzeń z murów pełnych i betonowych, prefabrykowanych przęseł ogrodzeniowych,
 - b) gabaryty obiektów małej architektury: powierzchnia informacyjna tablic i urządzeń reklamowych nie może przekraczać 1,5 m²; wysokość obiektów małej architektury nie może przekraczać 2,5 m,
 - c) standardy jakościowe oraz rodzaje materiałów budowlanych, z jakich mogą być wykonane: ustala się konieczność stosowania materiałów tradycyjnych; preferowana jest konstrukcja drewniana z tradycyjnymi zdobieniami ciesielskimi; preferowane są pokrycia daszków wiórem, gontem, słomą; preferowane są elementy murowane z zastosowaniem okładzin z kamienia naturalnego; dopuszcza się zastosowanie wyrobów ceramicznych metaloplastyki; dopuszcza się użycie materiałów zastosowanych na budynkach;
- 13) zabrania się powstawania tymczasowych obiektów budowlanych niespełniających niniejszych wymogów.

5. Możliwości podziału geodezyjnego terenu określają przepisy odrębne o gospodarce nieruchomościami. Dopuszcza się podziały geodezyjne wynikające z potrzeb zarządców sieci infrastruktury technicznej.

§ 30. 1. Ustala się teren zabudowy mieszkaniowej jednorodzinnej z usługami rzemieślniczymi, oznaczony symbolem **69MNR** (o powierzchni około 1,34 ha).

2. Na terenie, o którym mowa w ust. 1, ustala się:

- 1) w zakresie przeznaczenia podstawowego - budynki mieszkalne jednorodzinne z usługami rzemieślniczymi, budynki i budowle pomocnicze oraz urządzenia komunikacji wewnętrznej i urządzenia infrastruktury technicznej; powierzchnia użytkowa usług w budynku stanowić może nie więcej niż 50% i nie mniej niż 20% powierzchni użytkowej budynku mieszkalnego; budynki pomocnicze w całości mogą być przeznaczone na usługi nieuciążliwe;
- 2) w zakresie przeznaczenia dopuszczalnego ustala się możliwość realizacji budynków mieszkalnych jednorodzinnych, usług podstawowych oraz utrzymania istniejącej zabudowy.

3. Ustala się następujące warunki i zasady zagospodarowania terenu MNR:

- 1) całkowita powierzchnia zabudowy na działce budowlanej nie może przekroczyć 25% jej powierzchni;

- 2) powierzchnia biologicznie czynna na działce budowlanej nie może być mniejsza niż 60% jej powierzchni;
- 3) ustala się wskaźnik intensywności zabudowy, stanowiący stosunek całkowitej powierzchni zabudowy do powierzchni działki budowlanej:
 - a) maksymalna intensywność zabudowy – 0,25,
 - b) minimalna intensywność zabudowy – nie ustala się;
- 4) obsługę komunikacyjną działek budowlanych przewiduje się z drogi publicznej gminnej, oznaczonej symbolem 72KD-L oraz z terenu 83Kpj;
- 5) w ramach działki budowlanej należy zapewnić nie mniej niż 1 miejsce postojowe na każde 30m² powierzchni użytkowej usług w budynku oraz nie mniej niż 2 miejsca parkingowe dla funkcji mieszkalnej;
- 6) nieprzekraczalne linie zabudowy ustala się w odległości 5 m od linii rozgraniczających drogi i ciągu pieszo-jezdnego, oznaczonych symbolami 72KD-L, 83Kpj, zgodnie z rysunkiem planu;
- 7) budynki i budowle pomocnicze o powierzchni zabudowy nie przekraczającej 100 m² należy lokalizować w głębi działek budowlanych z uwzględnieniem przepisów budowlanych;
- 8) dopuszcza się lokalizację budynków w odległości 1,5 m i na granicy działek budowlanych zgodnie z przepisami budowlanymi;
- 9) projektowane zagospodarowanie działki budowlanej winno uwzględniać przebieg istniejących i projektowanych sieci infrastruktury technicznej, z dopuszczeniem jej przebudowy i rozbudowy.

4. Ustala się następujące warunki i zasady kształtowania zabudowy:

- 1) wysokość budynków mieszkalnych z usługami rzemieślniczymi ogranicza się do 2 kondygnacji nadziemnych, łącznie z użytkowym poddaszem;
- 2) wysokość budynków i budowli pomocniczych ogranicza się do 1 kondygnacji nadziemnej;
- 3) dopuszcza się podpiwniczenia budynków;
- 4) maksymalna wysokość zabudowy:
 - a) dla budynków mieszkalnych ustala się położenie kalenicy na wysokości nie większej niż 9 m od poziomu terenu przy głównym wejściu do budynku;
 - b) dla budynków i budowli pomocniczych ustala się położenie kalenicy na wysokości nie większej niż 9 m od poziomu terenu przy głównym wejściu do budynku;
 - c) w przypadku rozbudowy istniejących budynków mieszkalnych o wysokości przekraczającej 9 m – istniejąca wysokość budynku jest nieprzekraczalna;
- 5) należy stosować dwuspadowe lub wielospadowe wysokie dachy, o kącie nachylenia głównych połaci od 40° do 45°, z dopuszczeniem elementów dobudowanych takich jak: ganek, zadaszony taras, lukarny, garaż itp. z kątem nachylenia połaci harmonizującym z formą architektoniczną budynku;
- 6) główne kalenice dachów budynków mieszkalnych należy projektować wzdłuż drogi, z której przewidziano wjazd na działkę;
- 7) obowiązują ustalenia zawarte w § 28 ust. 4 pkt. 8-13.

5. Ustalenia dotyczące zasad podziału geodezyjnego terenów MNR:

- 1) nowo wydzielane działki budowlane muszą posiadać następujące parametry:

- a) bezpośredni dostęp do drogi publicznej,
 - b) szerokość frontu działki nie mniejszą niż 35 m,
 - c) powierzchnię nie mniejszą niż 2500 m²;
- 2) dopuszcza się podziały geodezyjne wynikające z potrzeb zarządców sieci infrastruktury technicznej oraz na powiększenie sąsiedniej działki budowlanej.

§ 31. 1. Ustala się tereny zabudowy mieszkaniowej jednorodzinnej, oznaczone symbolami **52MN** (o powierzchni około 0,38 ha), **53MN** (o powierzchni około 0,15 ha), **54MN** (o powierzchni około 1,18 ha), **55MN** (o powierzchni około 0,55 ha), **58MN** (o powierzchni około 1,02 ha), **59MN** (o powierzchni około 2,45 ha), **60MN** (o powierzchni około 1,30 ha), **61MN** (o powierzchni około 1,47 ha), **62MN** (o powierzchni około 0,92 ha), **63MN** (o powierzchni około 0,40 ha), **64MN** (o powierzchni około 0,12 ha), **65MN** (o powierzchni około 0,45 ha), **66MN** (o powierzchni około 0,94 ha), **67MN** (o powierzchni około 1,60 ha), **68MN** (o powierzchni około 0,55 ha), **70MN** (o powierzchni około 0,10 ha), **71MN** (o powierzchni około 0,19 ha).

2. Na terenach, o których mowa w ust. 1, ustala się:

- 1) w zakresie przeznaczenia podstawowego, na wydzielonej działce budowlanej może być realizowany budynek mieszkalny jednorodzinny, budynki i budowle pomocnicze oraz urządzenia komunikacji wewnętrznej i urządzenia infrastruktury technicznej;
- 2) w zakresie przeznaczenia dopuszczalnego w budynku mieszkalnym jednorodztym mogą wystąpić nieuciążliwe usługi wbudowane, stanowiące do 30% powierzchni użytkowej budynku.

3. Ustala się następujące warunki i zasady zagospodarowania terenów MN:

- 1) całkowita powierzchnia zabudowy na działce budowlanej nie może przekroczyć 15% jej powierzchni;
- 2) powierzchnia biologicznie czynna na działce budowlanej nie może być mniejsza niż 70% jej powierzchni;
- 3) ustala się wskaźnik intensywności zabudowy, stanowiący stosunek całkowitej powierzchni zabudowy do powierzchni działki budowlanej:
 - a) maksymalna intensywność zabudowy – 0,15,
 - b) minimalna intensywność zabudowy – nie ustala się;
- 4) obsługę komunikacyjną działek budowlanych przewiduje się z dróg gminnych oznaczonych symbolami 72KD-L, 73KD-D, 74KD-D, 76KD-D oraz z dróg wewnętrznych oznaczonych symbolami 75KDW, 78KWD, 79KDW, 801KDW i 81KDW oraz ciągu pieszo-jezdnego oznaczonego symbolem 83Kpj;
- 5) ustala się konieczność zapewnienia nie mniej niż 2 miejsc parkingowych na terenie działki budowlanej dla funkcji mieszkalnej oraz nie mniej niż 1 miejsce postojowe na każde 30m² powierzchni użytkowej usług w budynku;
- 6) ustala się nieprzekraczalne linie zabudowy w odległości 5 m od linii rozgraniczającej dróg oznaczonych symbolami: 72KD-L, 73KD-D, 74KD-D, 75KDW, 76KD-D, 78KWD, 79KDW, 80KDW i 81KDW oraz ciągu pieszo-jezdnego oznaczonego symbolem 83Kpj – zgodnie z rysunkiem planu;
- 7) ustala się możliwość realizacji budynków i budowli pomocniczych o powierzchni zabudowy nie przekraczającej 50m²;

- 8) dopuszcza się lokalizację budynków gospodarczych i garażowych na granicy działek budowlanych zgodnie z przepisami budowlanymi;
- 9) projektowane zagospodarowanie działki budowlanej winno uwzględniać przebieg istniejących i projektowanych sieci infrastruktury technicznej, z dopuszczeniem jej przebudowy i rozbudowy;
- 10) dla terenów oznaczonych symbolami: 52 MN, 55 MN, 60 MN, 62 MN, 63 MN, 67 MN i 68 MN w granicach stref ochronnych terenu kolejowego obowiązują ograniczenia, zgodnie z ustaleniami § 14 ust. 4.

4. Ustala się następujące warunki i zasady kształtowania zabudowy:

- 1) wysokość budynków mieszkalnych ogranicza się do 2 kondygnacji nadziemnych, łącznie z użytkowym poddaszem;
- 2) wysokość budynków i budowli pomocniczych ogranicza się do 1 kondygnacji nadziemnej;
- 3) dopuszcza się podpiwniczenia budynków;
- 4) maksymalna wysokość zabudowy:
 - a) dla budynków mieszkalnych ustala się położenie kalenicy na wysokości nie większej niż 9 m od poziomu terenu przy głównym wejściu do budynku;
 - b) dla budynków i budowli pomocniczych ustala się położenie kalenicy na wysokości nie większej niż 7 m od poziomu terenu przy głównym wejściu do budynku;
- 5) należy stosować dwuspadowe lub wielospadowe wysokie dachy, o kącie nachylenia głównych połaci od 40° do 45°, z dopuszczeniem elementów dobudowanych takich jak: ganek, zadaszony taras, lukarny, garaż itp. z kątem nachylenia połaci harmonizującym z formą architektoniczną budynku;
- 6) główne kalenice dachów budynków mieszkalnych należy projektować wzdłuż drogi, z której przewidziano wjazd na działkę;
- 7) obowiązują ustalenia zawarte w § 28 ust. 4 pkt. 8-13.

5. Ustalenia dotyczące zasad podziału geodezyjny terenów MN:

- 1) nowo wydzielane działki budowlane muszą mieć posiadać następujące parametry:
 - a) bezpośredni dostęp do drogi publicznej lub wewnętrznej,
 - b) szerokość frontu działki nie mniejszą niż:
 - 25 m na terenach oznaczonych symbolami 52MN, 59MN, 60MN, 61MN i 63MN
 - 30,0 m na terenach oznaczonych symbolami 55MN, 62MN, 65MN i 66MN
 - 35,0 m na terenach oznaczonych symbolami 54MN, 58MN i 67MN
 - dopuszcza się szerokość frontu działki 8 m dla działek, dla których dostęp do drogi zapewniono z dróg wewnętrznych oznaczonych symbolami 78KDW, 79KDW, 80KDW w miejscu ich poszerzenia do szerokości 16 m,
 - c) powierzchnię nie mniejszą niż:
 - 1200,0 m² na terenach oznaczonych symbolami 52MN, 55MN, 59MN, 60MN, 61MN, 62MN, 63MN
 - 1500,0 m² na terenie oznaczonym symbolem 66MN
 - 1800,0 m² na terenach oznaczonych symbolami 54MN, 58MN

- 2000,0 m² na terenie oznaczonym symbolem 65MN, 67MN

- 2) nie przewiduje się dodatkowego podziału na działki budowlane terenów oznaczonych symbolami 53MN, 64MN, 68MN, 70MN i 71MN;
- 3) dopuszcza się podziały geodezyjne wynikające z potrzeb zarządców sieci infrastruktury technicznej oraz na powiększenie sąsiedniej działki budowlanej.

§ 32. 1. Ustala się tereny zabudowy rekreacji indywidualnej, oznaczone symbolami **56ML** (o powierzchni około 0,86 ha) i **57ML** (o powierzchni około 1,33 ha).

2. Na terenach, o których mowa w ust. 1, ustala się:

- 1) w zakresie przeznaczenia podstawowego - na wydzielonej działce budowlanej może być realizowany budynek rekreacji indywidualnej, altany, deszczochrony, wiaty na potrzeby rekreacyjne itp. oraz urządzenia komunikacji wewnętrznej i urządzenia infrastruktury technicznej;

3. Ustala się następujące warunki i zasady zagospodarowania terenów ML:

- 1) całkowita powierzchnia zabudowy na działce budowlanej nie może przekroczyć 25% jej powierzchni;
- 2) powierzchnia biologicznie czynna na działce budowlanej nie może być mniejsza niż 70% jej powierzchni;
- 3) ustala się wskaźnik intensywności zabudowy, stanowiący stosunek całkowitej powierzchni zabudowy do powierzchni działki budowlanej:
 - a) maksymalna intensywność zabudowy – 0,25,
 - b) minimalna intensywność zabudowy – nie ustala się;
- 4) obsługę komunikacyjną działek budowlanych przewiduje się z drogi gminnej oznaczonej symbolem 74KD-D oraz z drogi wewnętrznej oznaczonej symbolem 77KDW;
- 5) ustala się konieczność zapewnienia nie mniej niż 2 miejsc parkingowych na terenie działki budowlanej dla budynku o funkcji rekreacji indywidualnej;
- 6) ustala się nieprzekraczalne linie zabudowy:
 - a) w odległości 5 m od linii rozgraniczających dróg oznaczonych symbolami 74KD-D i 77KDW;
- 7) ustala się możliwość realizacji altan, deszczochrony, wiaty na potrzeby rekreacyjne o powierzchni zabudowy nie przekraczającej 20 m²;
- 8) projektowane zagospodarowanie działki budowlanej winno uwzględniać przebieg istniejących i projektowanych sieci infrastruktury technicznej, z dopuszczeniem jej przebudowy i rozbudowy.

4. Ustala się następujące warunki i zasady kształtowania zabudowy:

- 1) wysokość budynków rekreacji indywidualnej ogranicza się do 2 kondygnacji nadziemnych, łącznie z użytkowym poddaszem;
- 2) wysokość budowli pomocniczych ogranicza się do 1 kondygnacji nadziemnej;
- 3) dopuszcza się podpiwniczenia budynków;
- 4) maksymalna wysokość zabudowy:

- a) dla budynków rekreacji indywidualnej ustala się położenie kalenicy na wysokości nie większej niż 9 m od poziomu terenu przy głównym wejściu do budynku;
- b) dla budowli pomocniczych, których mowa w ust. 3 pkt. 7 ustala się położenie kalenicy na wysokości nie większej niż 5 m od poziomu terenu;
- 5) należy stosować dwuspadowe lub wielospadowe wysokie dachy, o kącie nachylenia głównych połaci od 40° do 45°, z dopuszczeniem elementów dobudowanych takich jak: ganek, zadaszony taras, lukarny, garaż itp. z kątem nachylenia połaci harmonizującym z formą architektoniczną budynku;
- 6) główne kalenice dachów budynków rekreacji indywidualnej zlokalizowanych na terenie oznaczonym symbolem 57ML należy projektować wzdłuż drogi oznaczonej symbolem 77KDW (nie dotyczy przebudowy i rozbudowy istniejących budynków);
- 7) obowiązują ustalenia zawarte w § 28 ust. 4 pkt. 8-13.

5. Ustalenia dotyczące zasad podziału geodezyjny terenów ML:

- 1) nowo wydzielane działki budowlane muszą mieć
 - a) bezpośredni dostęp do drogi publicznej lub wewnętrznej;
 - b) szerokość frontu działki nie mniejszą niż:
 - 25 m,
 - dopuszcza się szerokość frontu działki nie mniej niż 8 m dla działek, dla których dostęp do drogi zapewniono z drogi wewnętrznej oznaczonej symbolem 77KDW w miejscu poszerzenia do szerokości 16 m;
 - c) powierzchnię nie mniejszą niż 1200 m²;
- 2) dopuszcza się podziały geodezyjne wynikające z potrzeb zarządców sieci infrastruktury technicznej oraz na powiększenie sąsiedniej działki budowlanej.

§ 32. 1. Ustala się teren drogi publicznej klasy lokalnej, oznaczony symbolem 72KD-L (o powierzchni około 0,65 ha).

2. Klasyfikacja techniczno-użytkowa: „L”.

3. Na terenie, o którym mowa w ust. 1 ustala się:

- 1) szerokość w liniach rozgraniczających – nie mniej niż 12 m;
- 2) szerokość jezdni do 5 m.

4. Na terenie oznaczonym symbolem 72KD-L dodatkowo ustala się:

- 1) adaptuje się przebieg istniejącej infrastruktury technicznej z możliwością jej rozbudowy i przebudowy oraz ustala się realizację nowych sieci i urządzeń infrastruktury technicznej z uwzględnieniem ustaleń § 15 ust. 5.

5. W granicach pasa drogowego należy zrealizować i zapewnić:

- 1) nawierzchnię jezdni;
- 2) zjazdy na przyległe drogi i tereny;
- 3) chodniki dla pieszych na terenach zabudowanych;
- 4) w zależności od potrzeb ścieżkę rowerową, obiekty i urządzenia małej architektury oraz urządzenia służące utrzymaniu porządku;

5) uzbrojenie techniczne.

§ 33. 1. Ustala się tereny dróg publicznych klasy dojazdowej – w ciągu dróg gminnych, oznaczone symbolami 73KD-D (o powierzchni około 0,23 ha), 74KD-D (o powierzchni około 2,12 ha).

2. Klasyfikacja techniczno-użytkowa: „D”.

3. Na terenach, o których mowa w ust. 1 ustala się:

- 1) szerokość w liniach rozgraniczających – nie mniej niż 10 m – zgodnie z oznaczeniem na rysunku planu;
- 2) szerokość jezdni do 5 m;
- 3) ustala się realizację nowych sieci i urządzeń infrastruktury technicznej z uwzględnieniem ustaleń § 15 ust. 5.

4. W granicach pasa drogowego należy zrealizować i zapewnić:

- 1) nawierzchnię jezdni;
- 2) zjazdy na przyległe drogi i tereny;
- 3) w zależności od potrzeb chodnik, ścieżkę rowerową, obiekty i urządzenia małej architektury oraz urządzenia służące utrzymaniu porządku;
- 4) uzbrojenie techniczne;
- 5) most nad rzeką Kamionką w ciągu drogi 74 KD-D o parametrach dostosowanych do tej drogi.

§ 34. 1. Ustala się teren drogi publicznej klasy dojazdowej – w ciągu drogi gminnej, oznaczoną symbolem 76KD-D (o powierzchni około 0,79 ha).

2. Na terenie, o których mowa w ust. 1 ustala się:

- 1) szerokość w liniach rozgraniczających – nie mniej niż 12 m i nie więcej niż 15 m;
- 2) szerokość jezdni do 3,5 m;
- 3) ustala się realizację nowych sieci i urządzeń infrastruktury technicznej z uwzględnieniem ustaleń § 15 ust. 5.

4. W granicach pasa drogowego należy zrealizować i zapewnić:

- 1) nawierzchnię jezdni;
- 2) zjazdy na przyległe drogi i tereny;
- 3) niezbędne pobocza i skarpy;
- 4) w zależności od potrzeb ścieżkę rowerową, urządzenia służące utrzymaniu porządku;
- 5) uzbrojenie techniczne.

§ 35. 1. Ustala się tereny dróg wewnętrznych, oznaczone symbolami 75KDW (o powierzchni około 0,10 ha), 77KDW (o powierzchni około 0,09 ha), 78KDW (o powierzchni około 0,09 ha), 79KDW (o powierzchni około 0,08 ha), 80KDW (o powierzchni około 0,10 ha), 81KDW (o powierzchni około 0,19 ha), 82KDW (o powierzchni około 0,17 ha).

2. Na terenach, o których mowa w ust. 1 ustala się:

- 1) szerokość w liniach rozgraniczających – od 5 m do 16 m – zgodnie z oznaczeniem na rysunku planu;

2) ustala się realizację sieci i urządzeń infrastruktury technicznej z uwzględnieniem ustaleń § 15 ust. 5.

3. W granicach pasa drogowego należy zrealizować i zapewnić:

- 1) nawierzchnię jezdnią;
- 2) chodniki i zjazdy na przyległe drogi i tereny;
- 3) obiekty i urządzenia małej architektury oraz urządzenia służące utrzymaniu porządku;
- 4) infrastrukturę techniczną;
- 5) uzbrojenie techniczne.

§ 36. 1. Ustala się tereny ciągów pieszo-jezdných – gminnych, oznaczone symbolami **83Kpj** (o powierzchni około 0,10 ha), **84Kpj** (o powierzchni około 0,13 ha).

2. Na terenach, o których mowa w ust. 1 ustala się:

- 1) szerokość w liniach rozgraniczających – od 3 m do 10 m;
- 2) ustala się realizację sieci i urządzeń infrastruktury technicznej z uwzględnieniem ustaleń § 15 ust. 5.

3. W granicach ciągu pieszo-jezdnego należy zrealizować i zapewnić:

- 1) nawierzchnię pieszo-jezdną;
- 2) zjazdy na przyległe drogi i tereny;
- 3) urządzenia służące utrzymaniu porządku;
- 4) infrastrukturę techniczną;
- 5) uzbrojenie techniczne.

Rozdział 14. **POSTANOWIENIA KOŃCOWE**

§ 37. W stosunku do terenów objętych niniejszym planem, tracą moc ustalenia miejscowego planu zagospodarowania przestrzennego części terenów położonych we wsi Okuniowiec, gmina Suwałki, przyjętego uchwałą Nr XXXV/303/06 Rady Gminy Suwałki z dnia 29 czerwca 2006 roku (uchwała opublikowana w Dzienniku Urzędowym Województwa Podlaskiego Nr 204, poz. 1988 z dnia 11 sierpnia 2006 roku).

§ 38. Wykonanie uchwały powierza się Wójtowi Gminy Suwałki.

§ 39. Uchwała wchodzi w życie po upływie 14 dni od daty ogłoszenia w Dzienniku Urzędowym Województwa Podlaskiego.

Przewodniczący Rady

Marek Jeromin

z dnia 17 lutego 2015 r.

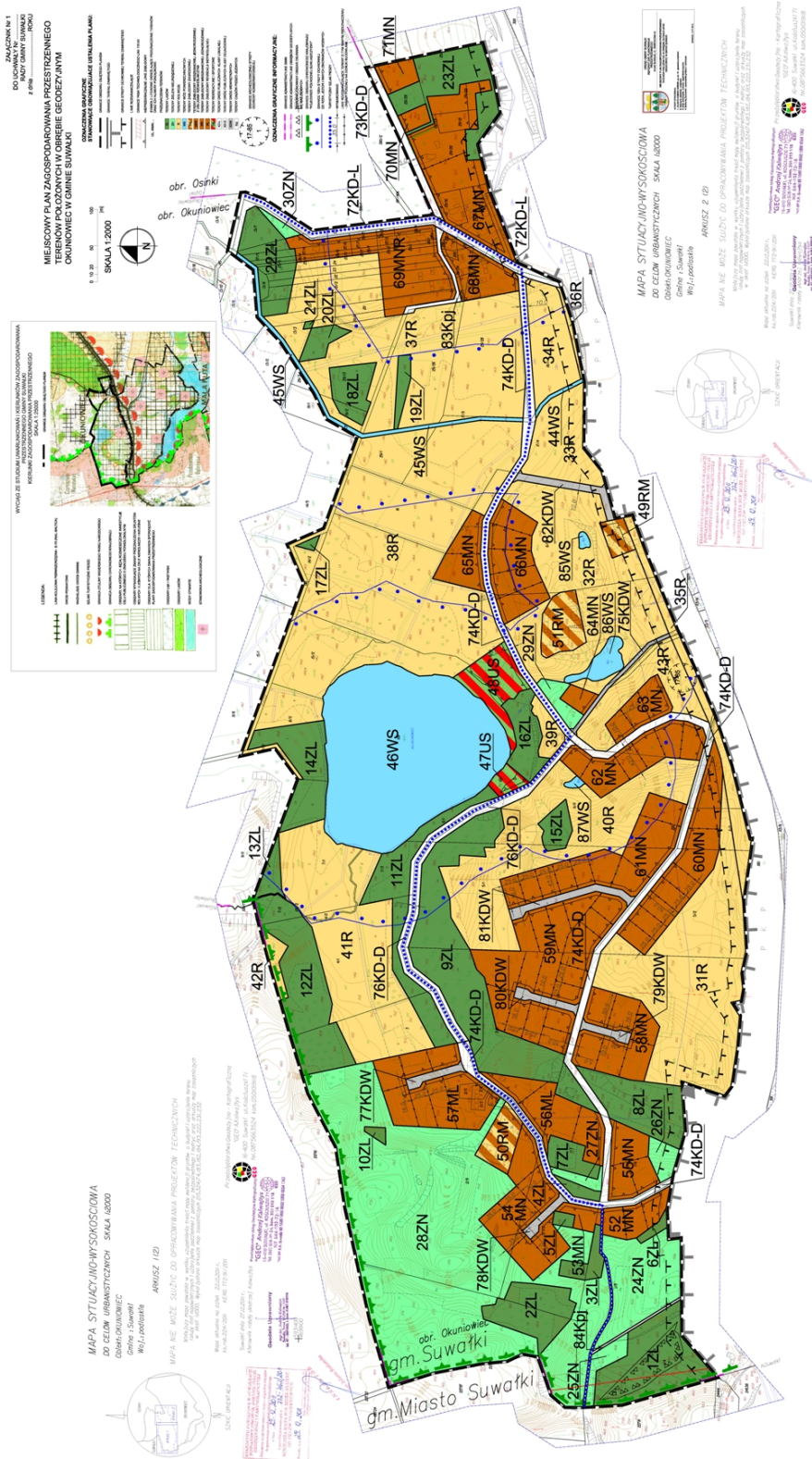

Załącznik Nr 2 do Uchwały Nr IV/..../15

Rady Gminy Suwałki

z dnia 17 lutego 2015 r.

**ROZSTRZYGNIĘCIA DOTYCZĄCE SPOSOBU ROZPATRZENIA UWAG DO
PROJEKTU PLANU (W TYM LISTY NIEUWZGLĘDNIONYCH UWAG DO PROJEKTU
PLANU)**

Na podstawie art. 20 ust. 1 ustawy z dnia 27 marca 2003 r. o planowaniu i zagospodarowaniu przestrzennym (Dz. U. z 2012 r. poz. 647, poz. 951, poz. 1445, z 2013 r. poz. 21, poz. 405, poz. 1238, poz. 1446, z 2014 r. poz. 379, poz. 768, poz. 1133, z 2015 r. poz. 22) Rada Gminy Suwałki stwierdza, że w okresie wyłożenia do publicznego wglądu w dniach od 14 października 2014 roku do 14 listopada 2014 roku włącznie oraz w terminie 14 dni po wyłożeniu tj. do dnia 01 grudnia 2014 roku włącznie, nie wniesiono żadnych uwag do projektu miejscowego planu zagospodarowania przestrzennego terenów położonych w obrębie geodezyjnym Okuniowiec w gminie Suwałki.

Przewodniczący Rady

Marek Jeromin

Załącznik Nr 3 do Uchwały Nr IV/..../15

Rady Gminy Suwałki

z dnia 17 lutego 2015 r.

**ROZSTRZYGNIĘCIA O SPOSOBIE REALIZACJI I ZASADACH FINANSOWANIA
ZAPISANYCH W PLANIE INWESTYCJI Z ZAKRESU INFRASTRUKTURY
TECHNICZNEJ NALEŻĄCYCH DO ZADAŃ WŁASNYCH GMINY ORAZ ZASADACH
ICH FINANSOWANIA**

Zgodnie z art. 20 pkt. 1 ustawy z dnia 27 marca 2003r. o planowaniu i zagospodarowaniu przestrzennym (Dz. U. z 2012 r. poz. 647, poz. 951, poz. 1445, z 2013 r. poz. 21, poz. 405, poz. 1238, poz. 1446, z 2014 r. poz. 379, poz. 768, poz. 1133, z 2015 r. poz. 22) rozstrzyga się o sposobie realizacji inwestycji z zakresu infrastruktury technicznej, które należą do zadań własnych gminy, ujętych w miejscowym planie zagospodarowania przestrzennego terenów położonych w obrębie geodezyjnym Okuniowiec w gminie Suwałki, w sposób następujący:

L P	RODZAJ INWESTYCJI	SPOSÓB REALIZACJI
1.	rozbudowa sieci kanalizacji sanitarnej	zgodnie z wieloletnim planem inwestycyjnym – finansowanie budżet gminy oraz środki zewnętrzne
2.	rozbudowa sieci wodociągowej	zgodnie z wieloletnim planem inwestycyjnym – finansowanie budżet gminy oraz środki zewnętrzne
3.	budowa gminnych dróg publicznych	zgodnie z wieloletnim planem inwestycyjnym – finansowanie budżet gminy oraz środki zewnętrzne

Zakłada się możliwość i celowość pozyskania wsparcia finansowego na realizację celów publicznych w zakresie uzbrojenia terenów i usprawnienia komunikacji publicznej.

Przewodniczący Rady

Marek Jeromin

Projekt

**UCHWAŁA NR IV/.../15
RADY GMINY SUWAŁKI**

z dnia 17 lutego 2015 r.

w sprawie uchwalenia planu pracy Rady Gminy Suwałki na 2015 rok.

Na podstawie art. 18 ust. 1 ustawy z dnia 8 marca 1990 r. o samorządzie gminnym (Dz. U. z 2013 r. poz. 594, poz. 645, poz. 1318, z 2014 r. poz. 379, poz. 1072) oraz § 14 ust. 2 Statutu Gminy Suwałki ustalonego uchwałą Nr V/45/03 Rady Gminy Suwałki z dnia 25 marca 2003 r. w sprawie uchwalenia Statutu Gminy Suwałki (Dz. Urz. Woj. Podlaskiego z 2003 r. Nr 41, poz. 899, z 2008 r. Nr 305, poz. 3139, z 2014 r. poz. 3674) Rada Gminy Suwałki uchwala, co następuje:

§ 1. Uchwala się plan pracy Rady Gminy Suwałki na 2015 rok stanowiący załącznik do niniejszej uchwały.

§ 2. Uchwała wchodzi w życie z dniem podjęcia.

Przewodniczący Rady

Marek Jeromin

Załącznik do Uchwały Nr IV/.../15

Rady Gminy Suwałki

z dnia 17 lutego 2015 r.

**PLAN PRACY
RADY GMINY SUWAŁKI
na 2015 rok**

I KWARTAŁ

1. Określenie zasad udzielania oraz rozliczania dotacji celowych z budżetu gminy na dofinansowanie realizacji przydomowych oczyszczalni.

2. Przyjęcie programu opieki nad zwierzętami bezdomnymi oraz zapobieganiu bezdomności zwierząt na terenie Gminy Suwałki w 2015 roku.

3. Przyjęcie sprawozdania z realizacji Gminnego Programu Profilaktyki i Rozwiązywania Problemów Alkoholowych Gminy Suwałki oraz Gminnego Programu Przeciwdziałania Narkomanii za 2014 rok.

4. Przyjęcie sprawozdania z realizacji Programu Współpracy z Organizacjami Pozarządowymi za 2014 rok.

5. Przyjęcie sprawozdania z działalności Gminnej Biblioteki Publicznej w Płocicznie-Tartak za 2014 rok.

6. Przyjęcie sprawozdania z działalności Gminnego Ośrodka Pomocy Społecznej w Suwałkach za 2014 rok.

7. Podjęcie uchwał w sprawach bieżących.

II KWARTAŁ

1. Zatwierdzenie sprawozdania finansowego Gminy Suwałki za 2014 rok wraz ze sprawozdaniem z wykonania budżetu gminy za 2014 rok.

2. Stanowisko Rady Gminy w sprawie absolutorium dla Wójta Gminy.

3. Podjęcie uchwał w sprawach bieżących.

III KWARTAŁ

1. Przedstawienie informacji o wykonania budżetu Gminy Suwałki, informacji o kształtowaniu się wieloletniej prognozy finansowej, oraz informacji o przebiegu wykonania planu finansowego samorządowej instytucji kultury za I półrocze 2015 roku.

2. Plan wykorzystania gminnego zasobu nieruchomości.

3. Podjęcie uchwał w sprawach bieżących.

IV KWARTAŁ

1. Informacja o stanie realizacji zadań oświatowych na terenie Gminy Suwałki za rok szkolny 2014/2015.

2. Uchwalenie Programu współpracy Gminy Suwałki z organizacjami pozarządowymi na 2016 rok.

3. Przedstawienie informacji dotyczącej oświadczeń majątkowych złożonych według stanu na dzień 31 grudnia 2014 r. przez osoby zobowiązane ustawą o samorządzie gminnym.

4. Uchwalenie podatków i opłat lokalnych na 2016 rok.

5. Uchwalenie Gminnego Programu Profilaktyki i Rozwiązywania Problemów Alkoholowych na 2016 rok.

6. Uchwalenie Gminnego Programu Przeciwdziałania Narkomanii.

7. Podjęcie uchwał w sprawach bieżących.

Projekt

**UCHWAŁA NR IV/.../15
RADY GMINY SUWAŁKI**

z dnia 17 lutego 2015 r.

w sprawie przyjęcia planów pracy stałych Komisji Rady Gminy na 2015 rok.

Na podstawie art. 21 ust. 3 ustawy z dnia 8 marca 1990 r. o samorządzie gminnym (Dz. U. z 2013 r., poz. 594, poz. 645, poz. 1318, z 2014 r. poz. 379, poz. 1072) oraz § 32 ust. 1 Statutu Gminy Suwałki ustalonego uchwałą Nr V/45/03 Rady Gminy Suwałki z dnia 25 marca 2003 r. w sprawie uchwalenia Statutu Gminy Suwałki (Dz. Urz. Woj. Podlaskiego z 2003 r. Nr 41, poz. 899, z 2008 r. Nr 305, poz. 3139, z 2004 r. poz. 3674) Rada Gminy Suwałki uchwala, co następuje:

§ 1. Przyjmuje się roczne plany pracy stałych Komisji Rady Gminy, stanowiące załączniki Nr 1,2 i 3 do niniejszej uchwały.

§ 2. Uchwała wchodzi w życie z dniem podjęcia.

Przewodniczący Rady

Marek Jeromin

Załącznik Nr 1 do Uchwały Nr IV/..../15
Rady Gminy Suwałki
z dnia 17 lutego 2015 r.

PLAN PRACY KOMISJI REWIZYJNEJ RADY GMINY NA 2015 ROK

I KWARTAŁ

1. Opracowanie planu pracy na 2015 rok.
2. Kontrola jakości stanu dróg w okresie zimy.
3. Sprawy bieżące, analiza materiałów na sesję.

II KWARTAŁ

1. Rozpatrzenie sprawozdania finansowego, sprawozdania z wykonania budżetu za 2014 rok wraz z opinią RIO oraz informacji o stanie mienia Gminy Suwałki.
2. Opiniowanie wykonania budżetu gminy za 2014 rok i wystąpienie z wnioskiem do Rady Gminy w sprawie udzielenia lub nieudzielenia absolutorium wójtowi.
3. Kontrola jakości wykonania prac wodno-kanalizacyjnych na terenie gminy oraz analiza rocznego sprawozdania z działalności firmy "Wodnik".
4. Kontrola działalności oraz zagospodarowania dzierżawionego terenu Środowiskowego Domu Samopomocy w budynku położonym na terenie Gminy Suwałki w m. Biała Woda.
5. Kontrola działalności samorządowej instytucji kultury pod nazwą Gminny Ośrodek Kultury w Krzywem oraz świetlic jemu podległych.
6. Sprawy bieżące, analiza materiałów na sesję.

III KWARTAŁ

1. Przeprowadzenie analizy wykonania budżetu za pierwsze półrocze 2015 r., w tym sprawozdania z jednostek organizacyjnych.
2. Przeprowadzenie analizy informacji o kształtowaniu się Wieloletniej Prognozy Finansowej, w tym o przebiegu realizacji przedsięwzięć za pierwsze półrocze 2015 r.
3. Przeprowadzenie analizy informacji o przebiegu wykonania planu finansowego samorządowej instytucji kultury za pierwsze półrocze 2015 r.
4. Kontrola porządku, czystości i bezpieczeństwa na terenie gminnych plaż i kąpielisk w sezonie letnim.
5. Kontrola przetargów na sprzedaż mienia gminnego.
6. Sprawy bieżące, analiza materiałów na sesję.

IV KWARTAŁ

1. Kontrola postępu wykonania prac inwestycyjnych realizowanych w 2015 roku.
2. Analiza proponowanych stawek podatkowych i opłat lokalnych na 2016 rok.
3. Zapoznanie się z projektem uchwały w sprawie Wieloletniej Prognozy Finansowej na kolejne lata budżetowe.

4. Wydanie opinii w sprawie projektu budżetu gminy na 2016 rok

5. Sprawy bieżące, analiza materiałów na sesję.

Uwagi:

1. Komisja zastrzega sobie prawo wprowadzenia zmian do planu pracy.

2. Komisja wykonuje inne zadania zlecone przez Radę Gminy w zakresie kontroli.

3. Komisja dodatkowo opiniuje sprawy przekazywane przez Wójta Gminy i Radę Gminy Suwałki.

Załącznik Nr 2 do Uchwały Nr IV/..../15

Rady Gminy Suwałki

z dnia 17 lutego 2015 r.

PLAN PRACY KOMISJI GOSPODARCZEJ RADY GMINY NA 2015 ROK

Zadania stałe, realizowane przez cały rok:

1. Wyrażanie opinii w sprawach dotyczących sprzedaży nieruchomości gminnych, zakupu, dzierżawy i wymiany.

2. Monitorowanie realizacji inwestycji gminnych.

3. Stały przegląd dróg gminnych w zakresie odśnieżania i naprawy nawierzchni.

4. Opiniowanie podań mieszkańców gminy.

5. Sprawy bieżące, analiza materiałów na sesję.

I KWARTAŁ

1. Przegląd dróg gminnych w zakresie odśnieżania.

2. Opiniowanie planów zagospodarowania przestrzennego.

II KWARTAŁ

1. Lustracja stanu dróg gminnych oraz stanu dróg wyremontowanych w roku 2014.

2. Wyrażenie opinii w zakresie planu remontu, modernizacji i budowy dróg gminnych a także dofinansowania do budowy dróg powiatowych.

3. Monitorowanie realizacji inwestycji gminnych.

4. Lustracja inwestycji w Przebrodzie.

III KWARTAŁ

1. Przedstawienie propozycji w zakresie zmian w planie zagospodarowania przestrzennego gminy.

2. Przegląd stanu dróg.

3. Przegląd realizacji inwestycji gminnych.

IV KWARTAŁ

1. Wyrażenie opinii w sprawie projektu budżetu gminy na 2016 r.

2. Wyrażenie opinii w zakresie projektu stawek podatków i opłat lokalnych, ceny wody i ścieków obowiązujących w 2016 r.

3. Lustracja oświetlenia ulicznego w poszczególnych sołectwach.

Uwagi:

Komisja zastrzega sobie prawo wprowadzenia zmian do planu pracy.

Załącznik Nr 3 do Uchwały Nr IV/..../15

Rady Gminy Suwałki

z dnia 17 lutego 2015 r.

PLAN PRACY KOMISJI SPOŁECZNEJ RADY GMINY NA 2014 ROK

PLAN PRACY KOMISJI SPOŁECZNEJ RADY GMINY NA 2015 ROK

I KWARTAŁ

1. Sprawozdanie z wysokości średnich wynagrodzeń nauczycieli na poszczególnych stopniach awansu zawodowego w szkołach prowadzonych przez Gminę Suwałki za 2014 rok.
2. Omówienie najczęstszych przyczyn problemów materialnych i sposobu docierania GOPS-u z pomocą osobom potrzebującym.
3. Zapoznanie się z działalnością Środowiskowego Domu Samopomocy w m. Biała Woda.
4. Zapoznanie się z działalnością jednostek kulturalnych na terenie Gminy Suwałki.
5. Sprawy bieżące, analiza materiałów na sesję.

II KWARTAŁ

1. Sprawozdanie z realizacji Programu Współpracy z Organizacjami Pozarządowymi za 2014 rok.
2. Sprawdzenie stanu czystości, porządku i bezpieczeństwa na terenie plaż przed rozpoczęciem sezonu letniego.
3. Sprawdzenie bieżącej pracy szkół i punktów przedszkolnych, dla których organem prowadzącym jest Gmina Suwałki.
4. Zapoznanie się z działalnością punktów bibliotecznych na terenie Gminy Suwałki.
5. Sprawy bieżące, analiza materiałów na sesję.

III KWARTAŁ

1. Informacja o wykonaniu budżetu Gminy Suwałki, informacja o kształtowaniu się Wieloletniej Prognozy Finansowej oraz informacja o przebiegu wykonania planu finansowego samorządowej instytucji kultury za I półrocze 2015 roku.
2. Działalność jednostek OSP na terenie gminy.
3. Analiza stanu przygotowania szkół i przedszkoli do nowego roku szkolnego. Spotkanie z dyrektorami szkół Gminy Suwałki.
4. Sprawy bieżące, analiza materiałów na sesję.

IV KWARTAŁ

1. Informacja o stanie realizacji zadań oświatowych Gminy Suwałki za rok szkolny 2014/2015.
2. Analiza proponowanych stawek podatkowych i opłat lokalnych na 2016 rok.
3. Opinia w sprawie przyznania nagród sportowcom, działaczom i trenerom z terenu Gminy Suwałki za osiągnięcia i działalność sportową.
4. Sprawy bieżące, analiza materiałów na sesję.

Uwagi:

Komisja zastrzega sobie prawo wprowadzenia zmian do planu pracy