

## **ZARZĄDZENIE Nr 185/16**

### **WÓJTA GMINY SUWAŁKI**

z dnia 18 listopada 2016 r.

#### **w sprawie przygotowania projektów Uchwał Rady Gminy.**

Na podstawie art. 30 ust. 2 pkt 1 ustawy z dnia 8 marca 1990 r. o samorządzie gminnym (Dz. U. 2016 r. poz. 446, poz. 1579) **zarządza się**, co następuje:

§ 1. Ustala się treść projektów uchwał, które wniesione będą pod obrady XXV Sesji Rady Gminy Suwałki:

- 1) w sprawie zmiany Wieloletniej Prognozy Finansowej Gminy Suwałki na lata 2016-2024;
  - 2) w sprawie zmian w budżecie Gminy Suwałki na 2016 rok;
  - 3) w sprawie przyjęcia wieloletniego planu rozwoju i modernizacji urządzeń wodociągowych i kanalizacyjnych Gminy Suwałki na lata 2017-2020;
  - 4) w sprawie przedłużenia czasu obowiązywania taryf za zbiorowe zaopatrzenie w wodę i zbiorowe odprowadzanie ścieków;
  - 5) w sprawie wyrażenia zgody na zbycie nieruchomości w drodze darowizny na cel publiczny;
  - 6) w sprawie wyrażenia zgody na zbycie nieruchomości położonej w obrębie ewidencyjnym Płociczno-Tartak;
  - 7) w sprawie wyrażenia zgody na ponowne wydzierżawienie nieruchomości w drodze bezprzetargowej;
  - 8) w sprawie wyrażenia zgody na zbycie nieruchomości położonej w obrębie ewidencyjnym Kuków-Folwark;
  - 9) w sprawie zmiany Statutu Gminy Suwałki;
  - 10) w sprawie nadania Statutu Gminnemu Zespołowi Ekonomiczno-Administracyjnemu Szkół;
  - 11) w sprawie ustalenia trybu udzielania i rozliczania dotacji dla publicznych i niepublicznych jednostek oświatowych oraz trybu i zakresu kontroli prawidłowości ich pobrania i wykorzystywania.
  - 12) w sprawie przyjęcia Programu Współpracy Gminy Suwałki z Organizacjami Pozarządowymi na 2017 rok;
  - 13) w sprawie wyrażenia zgody na zawarcie porozumienia o powierzeniu Gminie Jeleniewo do realizacji zadania publicznego w zakresie wychowania przedszkolnego oraz obowiązku rocznego przygotowania przedszkolnego;
  - 14) w sprawie wyboru metody ustalenia opłaty za gospodarowanie odpadami komunalnymi oraz ustalenia wysokości tej opłaty i ustalenia stawki opłaty za pojemnik;
  - 15) w sprawie ustalenia ryczałtowej stawki opłaty za gospodarowanie odpadami komunalnymi na nieruchomościach, na których znajdują się domki letniskowe lub innych nieruchomości wykorzystywanych na cele rekreacyjno-wypoczynkowe, wykorzystywanych jedynie przez część roku
- stanowiące załączniki od nr 1- 15 niniejszego zarządzenia.

§ 2. Upoważnia się:

- 1) Skarbnika Gminy do przedstawienia w czasie obrad sesji projektów uchwał wymienionych w § 1 pkt 1 i 2 wraz z uzasadnieniem.
- 2) Kierownika Ref. ds. Inwestycyjnych i Gospodarczych do przedstawienia w czasie obrad sesji projektów uchwał wymienionych w § 1 pkt 3, 4, 5, 6, 7 i 8 wraz z uzasadnieniem.
- 3) Sekretarza Gminy do przedstawienia w czasie obrad sesji projektów uchwał wymienionych w § 1 pkt 9, 14 i 15 wraz z uzasadnieniem.
- 4) Kierownika Gminnego Zespołu Ekonomiczno-Administracyjnego Szkół do przedstawienia do przedstawienia w czasie obrad sesji projektów uchwał wymienionych w § 1 pkt 10 i 11 wraz z uzasadnieniem.
- 5) Kierownika Ref. ds. Polityki Społeczno-Gospodarczej do przedstawienia w czasie obrad sesji projektów uchwał wymienionych w § 1 pkt 12 i 13 wraz z uzasadnieniem.

§ 3. Wykonanie zarządzenia powierza się osobom wymienionym w § 2.

§ 4. Zarządzenie wchodzi w życie z dniem podjęcia.

Wójt

Tadeusz Chołko

**UCHWAŁA NR ...../16  
RADY GMINY SUWAŁKI  
z dnia 29 listopada 2016 roku**

**w sprawie zmiany Wieloletniej Prognozy Finansowej Gminy Suwałki na lata  
2016 – 2024**

Na podstawie art. 18 ust. 2 pkt 6 ustawy z dnia 8 marca 1990 r. o samorządzie gminnym (tj. Dz. U. z 2016 r. poz. 446) oraz art. 226, art. 227, art. 228, art. 229 i art. 243 ustawy z dnia 27 sierpnia 2009 r. o finansach publicznych (tj. Dz. U. z 2013 r. poz. 885, poz. 938, poz. 1646, z 2014 r. poz. 379, poz. 911, poz. 1146, poz. 1626, poz. 1877, z 2015 r. poz. 238, poz. 532, poz. 1045, poz. 1117, poz. 1130, poz. 1189, poz. 1190, poz. 1269, poz. 1358, poz. 1513, poz. 1830, poz. 1854, poz. 1890, poz. 2150) - Rada Gminy Suwałki uchwala, co następuje:

- § 1.** Uchwala się Wieloletnią Prognozę Finansową Gminy Suwałki na lata 2016–2024 wraz z prognozą kwoty długu i spłat zobowiązań na lata 2016 - 2024, zgodnie z załącznikiem Nr 1 do Uchwały.
- § 2.** . Objaśnienie przyjętych wartości, stanowi Załącznik Nr 3 do Uchwały.
- § 3.** Traci moc Uchwała nr XXII/179/16 Gminy Suwałki z dnia 27 września 2016 roku w sprawie zmiany Wieloletniej Prognozy Finansowej Gminy Suwałki na lata 2016-2024.
- § 4.** Wykonanie uchwały powierza się Wójtowi Gminy Suwałki.
- § 5.** Uchwała wchodzi w życie z dniem podjęcia.
- § 6.** Uchwała podlega ogłoszeniu poprzez wywieszenie na tablicy informacyjnej w Urzędzie Gminy Suwałki.

**Przewodniczący Rady**

**Marek Jeromin**

## Wieloletnia Prognoza Finansowa Gminy Suwałki na lata 2016-2024

Wyszczególnienie	Dochody ogółem	z tego:									
		Dochody bieżące	w tym:						Dochody majątkowe	w tym:	
			dochody z tytułu udziału we wpływach z podatku dochodowego od osób fizycznych	dochody z tytułu udziału we wpływach z podatku dochodowego od osób prawnych	podatki i opłaty	w tym:	z subwencji ogólnej	z tytułu dotacji i środków przeznaczonych na cele bieżące		ze sprzedaży majątku	z tytułu dotacji oraz środków przeznaczonych na inwestycje
						z podatku od nieruchomości					
Lp	1	1.1	1.1.1	1.1.2	1.1.3	1.1.3.1	1.1.4	1.1.5	1.2	1.2.1	1.2.2
Formuła	[1.1]+[1.2]										
Wykonanie 2013	31 249 420,10	27 306 176,62	3 800 728,00	51 289,37	12 617 022,33	9 122 851,25	5 284 489,00	4 459 764,43	3 943 243,48	510 329,02	3 424 374,60
Wykonanie 2014	33 297 350,79	28 552 256,76	4 083 037,00	64 075,15	13 248 008,32	9 254 646,62	5 416 574,00	4 890 662,77	4 745 094,03	367 919,68	4 372 355,49
Plan 3 kw. 2015	28 238 412,87	26 290 837,87	4 498 288,00	76 500,00	13 054 154,00	9 401 726,00	4 241 552,00	3 836 121,87	1 947 575,00	730 653,00	1 204 656,00
Wykonanie 2015	28 842 700,19	27 445 944,00	4 537 374,00	96 300,55	13 498 916,83	9 801 582,42	4 264 089,00	4 324 051,45	1 396 756,19	190 134,57	1 194 360,77
2016	36 817 692,21	32 332 111,21	5 113 098,00	69 500,00	13 318 767,00	9 387 908,00	4 401 789,00	8 779 382,21	4 485 581,00	823 640,00	3 655 211,00
2017	37 480 000,00	35 136 562,00	5 752 033,00	40 000,00	15 498 330,00	11 753 030,00	4 393 981,00	9 137 858,00	2 343 438,00	287 800,00	2 050 000,00
2018	36 513 610,00	35 663 610,00	6 039 600,00	42 000,00	15 738 804,00	11 929 325,00	4 433 500,00	9 204 000,00	850 000,00	185 000,00	350 000,00
2019	36 926 882,00	36 376 882,00	6 341 600,00	44 100,00	15 966 767,00	12 108 264,00	4 459 000,00	9 342 000,00	550 000,00	185 000,00	350 000,00
2020	37 654 419,00	37 104 419,00	6 558 600,00	46 305,00	16 206 268,00	12 289 888,00	4 494 500,00	9 482 000,00	550 000,00	185 000,00	350 000,00
2021	38 296 508,00	37 846 508,00	6 891 500,00	48 620,00	16 449 362,00	12 474 237,00	4 539 445,00	9 624 000,00	450 000,00	85 000,00	350 000,00
2022	39 053 438,00	38 603 438,00	7 241 000,00	51 051,00	16 696 102,00	12 661 350,00	4 584 839,00	9 768 000,00	450 000,00	85 000,00	350 000,00
2023	39 825 507,00	39 375 507,00	7 608 200,00	53 603,00	16 946 544,00	12 851 270,00	4 630 687,00	9 915 000,00	450 000,00	85 000,00	350 000,00
2024	40 613 017,00	40 163 017,00	7 900 000,00	56 284,00	17 200 742,00	13 044 040,00	4 676 994,00	9 989 000,00	450 000,00	85 000,00	350 000,00

Wyszczególnienie	Wydatki ogółem	z tego:								Wydatki majątkowe
		Wydatki bieżące	w tym:							
			z tytułu poręczeń i gwarancji	w tym:	na spłatę przejętych zobowiązań samodzielnego publicznego zakładu opieki zdrowotnej przekształconego na zasadach określonych w przepisach o działalności leczniczej, w wysokości w jakiej nie podlegają sfinansowaniu dotacją z budżetu państwa	wydatki na obsługę długu	w tym:			
				gwarancje i poręczenia podlegające wyłączeniu z limitu spłaty zobowiązań, o którym mowa w art. 243 ustawy			odsetki i dyskonto określone w art. 243 ust. 1 ustawy	odsetki i dyskonto podlegające wyłączeniu z limitu spłaty zobowiązań, o którym mowa w art. 243 ustawy, w terminie nie dłuższym niż 90 dni po zakończeniu programu, projektu lub zadania i otrzymaniu refundacji z tych środków (bez odsetek i dyskonta od zobowiązań na wkład krajowy)	odsetki i dyskonto podlegające wyłączeniu z limitu spłaty zobowiązań, o którym mowa w art. 243 ustawy, z tytułu zobowiązań zaciągniętych na wkład krajowy	
Lp	2	2.1	2.1.1	2.1.1.1	2.1.2	2.1.3	2.1.3.1	2.1.3.1.1	2.1.3.1.2	2.2
Formuła	[2.1] + [2.2]									
Wykonanie 2013	26 287 429,92	21 705 916,62	0,00	0,00	0,00	139 901,50	139 901,50	0,00	0,00	4 581 513,30
Wykonanie 2014	35 403 335,48	23 529 649,49	0,00	0,00	0,00	111 121,02	102 921,02	0,00	0,00	11 873 685,99
Plan 3 kw. 2015	31 381 612,87	26 094 179,87	0,00	0,00	0,00	273 155,00	263 155,00	0,00	0,00	5 287 433,00
Wykonanie 2015	28 566 043,65	23 224 286,47	0,00	0,00	0,00	85 839,43	85 839,43	0,00	0,00	5 341 757,18
2016	38 781 755,21	30 840 549,21	0,00	0,00	0,00	67 650,00	61 150,00	0,00	0,00	7 941 206,00
2017	37 480 000,00	30 283 772,00	0,00	0,00	0,00	75 356,00	68 856,00	0,00	0,00	7 196 228,00
2018	36 363 610,00	30 738 028,00	0,00	0,00	0,00	76 700,00	71 700,00	0,00	0,00	5 625 582,00
2019	36 776 882,00	31 199 099,00	0,00	0,00	x	78 100,00	73 100,00	0,00	0,00	5 577 783,00
2020	37 504 419,00	31 667 085,00	0,00	0,00	x	79 600,00	74 600,00	0,00	0,00	5 837 334,00
2021	38 146 508,00	32 142 091,00	0,00	0,00	x	81 100,00	76 100,00	0,00	0,00	6 004 417,00
2022	38 903 438,00	32 624 223,00	0,00	0,00	x	82 600,00	77 600,00	0,00	0,00	6 279 215,00
2023	39 675 507,00	33 113 586,00	0,00	0,00	x	84 100,00	79 100,00	0,00	0,00	6 561 921,00
2024	40 463 017,00	33 610 289,00	0,00	0,00	x	85 600,00	80 100,00	0,00	0,00	6 852 728,00

Wyszczególnienie	Wynik budżetu	Przychody budżetu	z tego:							
			Nadwyżka budżetowa z lat ubiegłych	w tym:	Wolne środki, o których mowa w art. 217 ust.2 pkt 6 ustawy	w tym:	Kredyty, pożyczki, emisja papierów wartościowych	w tym:	Inne przychody niezwiązane z zaciąganiem długu	w tym:
				na pokrycie deficytu budżetu		na pokrycie deficytu budżetu		na pokrycie deficytu budżetu		na pokrycie deficytu budżetu
Lp	3	4	4.1	4.1.1	4.2	4.2.1	4.3	4.3.1	4.4	4.4.1
Formuła	[1] - [2]	[4.1] + [4.2] + [4.3] + [4.4]								
Wykonanie 2013	4 961 990,18	2 715 731,56	0,00	0,00	2 715 731,56	0,00	0,00	0,00	0,00	0,00
Wykonanie 2014	-2 105 984,69	9 720 470,38	3 214 877,32	0,00	3 005 593,06	0,00	3 500 000,00	2 105 984,69	0,00	0,00
Plan 3 kw. 2015	-3 143 200,00	6 176 175,48	643 600,00	643 600,00	4 932 575,48	1 899 600,00	600 000,00	600 000,00	0,00	0,00
Wykonanie 2015	276 656,54	6 456 446,00	1 523 828,42	0,00	4 932 617,58	0,00	0,00	0,00	0,00	0,00
2016	-1 964 063,00	2 663 705,10	1 756 205,00	1 756 205,00	907 500,10	207 858,00	0,00	0,00	0,00	0,00
2017	0,00	150 000,00	0,00	0,00	150 000,00	0,00	0,00	0,00	0,00	0,00
2018	150 000,00	0,00	0,00	0,00	0,00	0,00	0,00	0,00	0,00	0,00
2019	150 000,00	0,00	0,00	0,00	0,00	0,00	0,00	0,00	0,00	0,00
2020	150 000,00	0,00	0,00	0,00	0,00	0,00	0,00	0,00	0,00	0,00
2021	150 000,00	0,00	0,00	0,00	0,00	0,00	0,00	0,00	0,00	0,00
2022	150 000,00	0,00	0,00	0,00	0,00	0,00	0,00	0,00	0,00	0,00
2023	150 000,00	0,00	0,00	0,00	0,00	0,00	0,00	0,00	0,00	0,00
2024	150 000,00	0,00	0,00	0,00	0,00	0,00	0,00	0,00	0,00	0,00

Wyszczególnienie	Rozchody budżetu	z tego:					
		Spłaty rat kapitałowych kredytów i pożyczek oraz wykup papierów wartościowych	w tym:				Inne rozchody niezwiązane ze spłatą długu
			w tym łączna kwota przypadających na dany rok kwot ustawowych wyłączeń z limitu spłaty zobowiązań, o którym mowa w art. 243 ustawy	z tego:			
				kwota przypadających na dany rok kwot ustawowych wyłączeń określonych w art. 243 ust. 3 ustawy	kwota przypadających na dany rok kwot ustawowych wyłączeń określonych w art. 243 ust. 3a ustawy	kwota przypadających na dany rok kwot ustawowych wyłączeń innych niż określone w art. 243 ustawy	
Lp	5	5.1	5.1.1	5.1.1.1	5.1.1.2	5.1.1.3	5.2
Formuła	[5.1] + [5.2]		[5.1.1.1] + [5.1.1.2] + [5.1.1.3]				
Wykonanie 2013	1 491 064,94	1 491 064,94	0,00	0,00	0,00	0,00	0,00
Wykonanie 2014	1 172 975,48	1 172 975,48	0,00	0,00	0,00	0,00	0,00
Plan 3 kw. 2015	3 032 975,48	3 032 975,48	0,00	0,00	0,00	0,00	0,00
Wykonanie 2015	3 032 975,48	3 032 975,48	0,00	0,00	0,00	0,00	0,00
2016	699 642,10	699 642,10	0,00	0,00	0,00	0,00	0,00
2017	150 000,00	150 000,00	0,00	0,00	0,00	0,00	0,00
2018	150 000,00	150 000,00	0,00	0,00	0,00	0,00	0,00
2019	150 000,00	150 000,00	0,00	0,00	0,00	0,00	0,00
2020	150 000,00	150 000,00	0,00	0,00	0,00	0,00	0,00
2021	150 000,00	150 000,00	0,00	0,00	0,00	0,00	0,00
2022	150 000,00	150 000,00	0,00	0,00	0,00	0,00	0,00
2023	150 000,00	150 000,00	0,00	0,00	0,00	0,00	0,00
2024	150 000,00	150 000,00	0,00	0,00	0,00	0,00	0,00

Wyszczególnienie	Kwota długu	Kwota zobowiązań wynikających z przejęcia przez jednostkę samorządu terytorialnego zobowiązań po likwidowanych i przekształcanych jednostkach zaliczanych do sektora finansów publicznych	Relacja zrównoważenia wydatków bieżących, o której mowa w art. 242 ustawy	
			Różnica między dochodami bieżącymi a wydatkami bieżącymi	Różnica między dochodami bieżącymi, skorygowanymi o środki a wydatkami bieżącymi, pomniejszonymi o wydatki
Lp	6	7	8.1	8.2
Formuła			[1.1] - [2.1]	[1.1] + [4.1] + [4.2] - ([2.1] - [2.1.2])
Wykonanie 2013	3 005 593,06	0,00	5 600 260,00	8 315 991,56
Wykonanie 2014	4 932 617,58	0,00	5 022 607,27	11 243 077,65
Plan 3 kw. 2015	2 499 642,10	0,00	196 658,00	5 772 833,48
Wykonanie 2015	1 899 642,10	0,00	4 221 657,53	10 678 103,53
2016	1 200 000,00	0,00	1 491 562,00	4 155 267,10
2017	1 050 000,00	0,00	4 852 790,00	5 002 790,00
2018	900 000,00	0,00	4 925 582,00	4 925 582,00
2019	750 000,00	0,00	5 177 783,00	5 177 783,00
2020	600 000,00	0,00	5 437 334,00	5 437 334,00
2021	450 000,00	0,00	5 704 417,00	5 704 417,00
2022	300 000,00	0,00	5 979 215,00	5 979 215,00
2023	150 000,00	0,00	6 261 921,00	6 261 921,00
2024	0,00	0,00	6 552 728,00	6 552 728,00



Wyszczególnienie	Wskaźnik spłaty zobowiązań								
	Wskaźnik planowanej łącznej kwoty spłaty zobowiązań, o której mowa w art. 243 ust. 1 ustawy do dochodów, bez uwzględnienia zobowiązań związku współtworzonego przez jednostkę samorządu terytorialnego i bez uwzględniania ustawowych wyłączeń przypadających na dany rok.	Wskaźnik planowanej łącznej kwoty spłaty zobowiązań, o której mowa w art. 243 ust. 1 ustawy do dochodów, bez uwzględnienia zobowiązań związku współtworzonego przez jednostkę samorządu terytorialnego, po uwzględnieniu ustawowych wyłączeń przypadających na dany rok	Kwota zobowiązań związku współtworzonego przez jednostkę samorządu terytorialnego przypadających do spłaty w danym roku budżetowym, podlegająca doliczeniu zgodnie z art. 244 ustawy	Wskaźnik planowanej łącznej kwoty spłaty zobowiązań, o której mowa w art. 243 ust. 1 ustawy do dochodów, po uwzględnieniu zobowiązań związku współtworzonego przez jednostkę samorządu terytorialnego oraz po uwzględnieniu ustawowych wyłączeń przypadających na dany rok	Wskaźnik dochodów bieżących powiększonych o dochody ze sprzedaży majątku oraz pomniejszonych o wydatki bieżące, do dochodów budżetu, ustalony dla danego roku (wskaźnik jednoroczny)	Dopuszczalny wskaźnik spłaty zobowiązań określony w art. 243 ustawy, po uwzględnieniu ustawowych wyłączeń, obliczony w oparciu o plan 3 kwartału roku poprzedzającego pierwszy rok prognozy (wskaźnik ustalony w oparciu o średnią arytmetyczną z 3 poprzednich lat)	Dopuszczalny wskaźnik spłaty zobowiązań określony w art. 243 ustawy, po uwzględnieniu ustawowych wyłączeń, obliczony w oparciu o wykonanie roku poprzedzającego pierwszy rok prognozy (wskaźnik ustalony w oparciu o średnią arytmetyczną z 3 poprzednich lat)	Informacja o spełnieniu wskaźnika spłaty zobowiązań określonego w art. 243 ustawy, po uwzględnieniu zobowiązań związku współtworzonego przez jednostkę samorządu terytorialnego oraz po uwzględnieniu ustawowych wyłączeń, obliczonego w oparciu o plan 3 kwartałów roku poprzedzającego rok budżetowy	Informacja o spełnieniu wskaźnika spłaty zobowiązań określonego w art. 243 ustawy, po uwzględnieniu zobowiązań związku współtworzonego przez jednostkę samorządu terytorialnego oraz po uwzględnieniu ustawowych wyłączeń, obliczonego w oparciu o wykonanie roku poprzedzającego rok budżetowy
Lp	9.1	9.2	9.3	9.4	9.5	9.6	9.6.1	9.7	9.7.1
Formuła	$\frac{[(2.1.1.) + [2.1.3.1] + [5.1)]}{[1]}$	$\frac{[(2.1.1.) - (2.1.1.1) + (2.1.3.1) - (2.1.3.1.2) + (5.1) - (5.1.1)]}{[(1) - (15.1.1)]}$		$\frac{[(2.1.1) - (2.1.1.1) - (2.1.3.1.2) + (2.1.3.1.1) - (5.1) - (5.1.1)]}{[(1) - (15.1.1)]}$	$\frac{([(1.1) - (15.1.1)] + [1.2.1] - [(2.1) - [2.1.2] - (15.2)])}{[(1) - (15.1.1)]}$	średnia z trzech poprzednich lat [9.5]	średnia z trzech poprzednich lat [9.5]	[9.6] – [9.4]	[9.6.1] – [9.4]
Wykonanie 2013	5,22%	5,22%	0,00	5,22%	19,55%	0,00%	0,00%	TAK	TAK
Wykonanie 2014	3,83%	3,83%	0,00	3,83%	16,19%	0,00%	0,00%	TAK	TAK
Plan 3 kw. 2015	11,67%	11,67%	0,00	11,67%	3,28%	0,00%	0,00%	TAK	TAK
Wykonanie 2015	10,81%	10,81%	0,00	10,81%	15,30%	0,00%	0,00%	TAK	TAK
2016	2,07%	2,07%	0,00	2,07%	6,29%	13,01%	17,01%	TAK	TAK
2017	0,58%	0,58%	0,00	0,58%	13,72%	8,59%	12,59%	TAK	TAK
2018	0,61%	0,61%	0,00	0,61%	14,00%	7,76%	11,77%	TAK	TAK
2019	0,60%	0,60%	0,00	0,60%	14,52%	11,34%	11,34%	TAK	TAK
2020	0,60%	0,60%	0,00	0,60%	14,93%	14,08%	14,08%	TAK	TAK
2021	0,59%	0,59%	0,00	0,59%	15,12%	14,48%	14,48%	TAK	TAK
2022	0,58%	0,58%	0,00	0,58%	15,53%	14,86%	14,86%	TAK	TAK
2023	0,58%	0,58%	0,00	0,58%	15,94%	15,19%	15,19%	TAK	TAK
2024	0,57%	0,57%	0,00	0,57%	16,34%	15,53%	15,53%	TAK	TAK

Wyszczególnienie	Przeznaczenie prognozowanej nadwyżki budżetowej	w tym na:	Informacje uzupełniające o wybranych rodzajach wydatków budżetowych							
		Spłaty kredytów, pożyczek i wykup papierów wartościowych	Wydatki bieżące na wynagrodzenia i składki od nich naliczane	Wydatki związane z funkcjonowaniem organów jednostki samorządu terytorialnego	Wydatki objęte limitem, o którym mowa w art. 226 ust. 3 pkt 4 ustawy	z tego:		Wydatki inwestycyjne kontynuowane	Nowe wydatki inwestycyjne	Wydatki majątkowe w formie dotacji
						bieżące	majątkowe			
Lp	10	10.1	11.1	11.2	11.3	11.3.1	11.3.2	11.4	11.5	11.6
Formuła					[11.3.1] + [11.3.2]					
Wykonanie 2013	0,00	0,00	8 633 781,16	4 267 146,51	3 432 646,08	216 896,60	3 215 749,48	0,00	3 847 431,62	734 081,68
Wykonanie 2014	0,00	0,00	9 359 960,33	8 500 327,91	100 000,00	0,00	100 000,00	9 448 066,89	2 139 979,10	285 640,00
Plan 3 kw. 2015	0,00	0,00	10 860 727,03	3 566 755,00	721 000,00	0,00	721 000,00	1 089 632,00	2 541 754,00	1 656 047,00
Wykonanie 2015	0,00	0,00	9 798 502,95	3 236 685,29	715 202,79	0,00	715 202,79	1 083 437,43	2 607 178,34	1 651 141,41
2016	0,00	0,00	11 322 026,09	3 809 484,00	596 400,00	0,00	596 400,00	2 286 000,00	3 968 756,00	1 686 450,00
2017	0,00	0,00	11 031 463,00	3 588 977,00	1 971 688,00	0,00	1 971 688,00	1 953 815,00	2 703 173,00	2 539 240,00
2018	150 000,00	150 000,00	11 126 200,00	3 915 233,00	1 739 283,00	0,00	1 739 283,00	979 283,00	4 646 299,00	0,00
2019	150 000,00	150 000,00	11 259 700,00	3 993 537,00	710 000,00	0,00	710 000,00	710 000,00	4 689 565,00	0,00
2020	150 000,00	150 000,00	11 395 800,00	4 073 408,00	0,00	0,00	0,00	0,00	5 161 052,00	0,00
2021	150 000,00	150 000,00	11 531 500,00	4 154 876,00	0,00	0,00	0,00	0,00	5 410 936,00	0,00
2022	150 000,00	150 000,00	11 669 800,00	4 237 974,00	0,00	0,00	0,00	0,00	5 389 072,00	0,00
2023	150 000,00	150 000,00	11 809 800,00	4 322 733,00	0,00	0,00	0,00	0,00	5 367 626,00	0,00
2024	150 000,00	150 000,00	11 951 500,00	4 409 188,00	0,00	0,00	0,00	0,00	5 175 049,00	0,00

Wyszczególnienie	Finansowanie programów, projektów lub zadań realizowanych z udziałem środków, o których mowa w art. 5 ust. 1 pkt 2 i 3 ustawy								
	Dochody bieżące na programy, projekty lub zadania finansowane z udziałem środków, o których mowa w art. 5 ust. 1 pkt 2 i 3 ustawy	w tym:		Dochody majątkowe na programy, projekty lub zadania finansowane z udziałem środków, o których mowa w art. 5 ust. 1 pkt 2 i 3 ustawy	w tym:		Wydatki bieżące na programy, projekty lub zadania finansowane z udziałem środków, o których mowa w art. 5 ust. 1 pkt 2 i 3 ustawy	w tym:	Wydatki bieżące na realizację programu, projektu lub zadania wynikające wyłącznie z zawartych umów z podmiotem dysponującym środkami, o których mowa w art. 5 ust. 1 pkt 2 ustawy
		środki określone w art. 5 ust. 1 pkt 2 ustawy	w tym:		środki określone w art. 5 ust. 1 pkt 2 ustawy	w tym:			
			środki określone w art. 5 ust. 1 pkt 2 ustawy wynikające wyłącznie z zawartych umów na realizację programu, projektu lub zadania			środki określone w art. 5 ust. 1 pkt 2 ustawy wynikające wyłącznie z zawartych umów na realizację programu, projektu lub zadania			
Lp	12.1	12.1.1	12.1.1.1	12.2	12.2.1	12.2.1.1	12.3	12.3.1	12.3.2
Formuła									
Wykonanie 2013	352 480,00	316 644,22	316 644,22	3 422 374,60	3 321 437,10	3 321 437,00	285 228,86	230 803,61	230 803,61
Wykonanie 2014	314 008,97	270 995,89	270 995,89	4 372 355,49	4 211 595,08	4 211 595,08	493 369,38	411 915,93	411 915,93
Plan 3 kw. 2015	185 118,00	178 142,00	178 142,00	1 051 656,00	1 051 656,00	1 051 656,00	206 720,00	161 217,00	161 217,00
Wykonanie 2015	176 669,27	169 695,08	169 695,08	1 041 360,77	1 041 360,77	1 041 360,77	203 548,37	188 491,61	188 491,61
2016	197 840,00	195 066,99	180 200,00	1 479 013,00	1 475 869,00	1 459 013,00	47 128,00	44 354,99	29 470,00
2017	12 200,00	10 282,16	10 282,16	0,00	0,00	0,00	12 200,00	10 286,16	10 286,16
2018	0,00	0,00	0,00	0,00	0,00	0,00	0,00	0,00	0,00
2019	0,00	0,00	0,00	0,00	0,00	0,00	0,00	0,00	0,00
2020	0,00	0,00	0,00	0,00	0,00	0,00	0,00	0,00	0,00
2021	0,00	0,00	0,00	0,00	0,00	0,00	0,00	0,00	0,00
2022	0,00	0,00	0,00	0,00	0,00	0,00	0,00	0,00	0,00
2023	0,00	0,00	0,00	0,00	0,00	0,00	0,00	0,00	0,00
2024	0,00	0,00	0,00	0,00	0,00	0,00	0,00	0,00	0,00

Wyszczególnienie	Wydatki majątkowe na programy, projekty lub zadania finansowane z udziałem środków, o których mowa w art. 5 ust. 1 pkt 2 i 3 ustawy	w tym:	Wydatki majątkowe na realizację programu, projektu lub zadania wynikające wyłącznie z zawartych umów z podmiotem dysponującym środkami, o których mowa w art. 5 ust. 1 pkt 2 ustawy	Wydatki na wkład krajowy w związku z umową na realizację programu, projektu lub zadania finansowanego z udziałem środków, o których mowa w art. 5 ust. 1 pkt 2 ustawy bez względu na stopień finansowania tymi środkami	w tym:	Wydatki na wkład krajowy w związku z zawartą po dniu 1 stycznia 2013 r. umową na realizację programu, projektu lub zadania finansowanego w co najmniej 60% środkami, o których mowa w art. 5 ust. 1 pkt 2 ustawy	w tym:	Przychody z tytułu kredytów, pożyczek, emisji papierów wartościowych powstające w związku z umową na realizację programu, projektu lub zadania finansowanego z udziałem środków, o których mowa w art. 5 ust. 1 pkt 2 ustawy bez względu na stopień finansowania tymi środkami	w tym:
		finansowane środkami określonymi w art. 5 ust. 1 pkt 2 ustawy			w związku z już zawartą umową na realizację programu, projektu lub zadania		w związku z już zawartą umową na realizację programu, projektu lub zadania		w związku z już zawartą umową na realizację programu, projektu lub zadania
Lp	12.4	12.4.1	12.4.2	12.5	12.5.1	12.6	12.6.1	12.7	12.7.1
Formuła									
Wykonanie 2013	2 103 590,09	1 812 990,08	1 812 990,08	345 025,26	345 025,26	329 016,94	329 016,94	0,00	0,00
Wykonanie 2014	5 075 277,80	4 115 621,47	4 115 621,47	1 041 109,78	1 041 109,78	1 041 109,78	1 041 109,78	0,00	0,00
Plan 3 kw. 2015	2 292 271,00	2 044 741,00	2 044 741,00	247 530,00	247 530,00	106 270,00	106 270,00	0,00	0,00
Wykonanie 2015	2 287 417,31	2 040 375,11	2 040 375,11	262 098,96	262 098,96	105 336,89	105 336,89	0,00	0,00
2016	346 450,00	343 306,00	326 450,00	0,00	0,00	0,00	0,00	0,00	0,00
2017	0,00	0,00	0,00	0,00	0,00	0,00	0,00	0,00	0,00
2018	0,00	0,00	0,00	0,00	0,00	0,00	0,00	0,00	0,00
2019	0,00	0,00	0,00	0,00	0,00	0,00	0,00	0,00	0,00
2020	0,00	0,00	0,00	0,00	0,00	0,00	0,00	0,00	0,00
2021	0,00	0,00	0,00	0,00	0,00	0,00	0,00	0,00	0,00
2022	0,00	0,00	0,00	0,00	0,00	0,00	0,00	0,00	0,00
2023	0,00	0,00	0,00	0,00	0,00	0,00	0,00	0,00	0,00
2024	0,00	0,00	0,00	0,00	0,00	0,00	0,00	0,00	0,00

Wyszczególnienie	Kwoty dotyczące przejęcia i spłaty zobowiązań po samodzielnych publicznych zakładach opieki zdrowotnej oraz pokrycia ujemnego wyniku								
	Przychody z tytułu kredytów, pożyczek, emisji papierów wartościowych powstające w związku z zawartą po dniu 1 stycznia 2013 r. umową na realizację programu, projektu lub zadania finansowanego w co najmniej 60% środkami, o których mowa w art. 5 ust. 1 pkt 2 ustawy	w tym:	Kwota zobowiązań wynikających z przejęcia przez jednostkę samorządu terytorialnego zobowiązań po likwidowanych i przekształcanych samodzielnych zakładach opieki zdrowotnej	Dochody budżetowe z tytułu dotacji celowej z budżetu państwa, o której mowa w art. 196 ustawy z dnia 15 kwietnia 2011 r. o działalności leczniczej (Dz. U. z 2013 r. poz. 217, z późn. zm.)	Wysokość zobowiązań podlegających umorzeniu, o którym mowa w art. 190 ustawy o działalności leczniczej	Wydatki na spłatę przejętych zobowiązań samodzielnego publicznego zakładu opieki zdrowotnej przekształconego na zasadach określonych w przepisach o działalności leczniczej	Wydatki na spłatę przejętych zobowiązań samodzielnego publicznego zakładu opieki zdrowotnej likwidowanego na zasadach określonych w przepisach o działalności leczniczej	Wydatki na spłatę zobowiązań samodzielnego publicznego zakładu opieki zdrowotnej przejętych do końca 2011 r. na podstawie przepisów o zakładach opieki zdrowotnej	Wydatki bieżące na pokrycie ujemnego wyniku finansowego samodzielnego publicznego zakładu opieki zdrowotnej
		w związku z już zawartą umową na realizację programu, projektu lub zadania							
Lp	12.8	12.8.1	13.1	13.2	13.3	13.4	13.5	13.6	13.7
Formuła									
Wykonanie 2013	0,00	0,00	0,00	0,00	0,00	0,00	0,00	0,00	0,00
Wykonanie 2014	0,00	0,00	0,00	0,00	0,00	0,00	0,00	0,00	0,00
Plan 3 kw. 2015	0,00	0,00	0,00	0,00	0,00	0,00	0,00	0,00	0,00
Wykonanie 2015	0,00	0,00	0,00	0,00	0,00	0,00	0,00	0,00	0,00
2016	0,00	0,00	0,00	0,00	0,00	0,00	0,00	0,00	0,00
2017	0,00	0,00	0,00	0,00	0,00	0,00	0,00	0,00	0,00
2018	0,00	0,00	0,00	0,00	0,00	0,00	0,00	0,00	0,00
2019	0,00	0,00	0,00	0,00	0,00	0,00	0,00	0,00	0,00
2020	0,00	0,00	0,00	0,00	0,00	0,00	0,00	0,00	0,00
2021	0,00	0,00	0,00	0,00	0,00	0,00	0,00	0,00	0,00
2022	0,00	0,00	0,00	0,00	0,00	0,00	0,00	0,00	0,00
2023	0,00	0,00	0,00	0,00	0,00	0,00	0,00	0,00	0,00
2024	0,00	0,00	0,00	0,00	0,00	0,00	0,00	0,00	0,00

Wyszczególnienie	Dane uzupełniające o długu i jego spłacie						
	Spłaty rat kapitałowych oraz wykup papierów wartościowych, o których mowa w pkt. 5.1., wynikające wyłącznie z tytułu zobowiązań już zaciągniętych	Kwota długu, którego planowana spłata dokona się z wydatków budżetu	Wydatki zmniejszające dług	w tym:			Wynik operacji niekasowych wpływających na kwotę długu ( m.in. umorzenia, różnice kursowe)
				spłata zobowiązań wymagalnych z lat poprzednich, innych niż w poz. 14.3.3	związane z umowami zaliczanymi do tytułów dłużnych wliczanych do państwowego długu publicznego	wypłaty z tytułu wymagalnych poręczeń i gwarancji	
Lp	14.1	14.2	14.3	14.3.1	14.3.2	14.3.3	14.4
Formuła							
Wykonanie 2013	1 491 064,94	0,00	0,00	0,00	0,00	0,00	-138 813,58
Wykonanie 2014	1 172 975,48	0,00	0,00	0,00	0,00	0,00	-414 935,79
Plan 3 kw. 2015	3 032 975,48	0,00	0,00	0,00	0,00	0,00	-41 323,94
Wykonanie 2015	3 032 975,48	0,00	0,00	0,00	0,00	0,00	-41 323,94
2016	699 642,10	0,00	0,00	0,00	0,00	0,00	0,00
2017	150 000,00	0,00	0,00	0,00	0,00	0,00	0,00
2018	150 000,00	0,00	0,00	0,00	0,00	0,00	0,00
2019	150 000,00	0,00	0,00	0,00	0,00	0,00	0,00
2020	150 000,00	0,00	0,00	0,00	0,00	0,00	0,00
2021	150 000,00	0,00	0,00	0,00	0,00	0,00	0,00
2022	150 000,00	0,00	0,00	0,00	0,00	0,00	0,00
2023	150 000,00	0,00	0,00	0,00	0,00	0,00	0,00
2024	150 000,00	0,00	0,00	0,00	0,00	0,00	0,00

Przewodniczący Rady

Marek Jeromin

## **OBJAŚNIENIA DO WIELOLETNIEJ PROGNOZY FINANSOWEJ GMINY SUWAŁKI NA LATA 2016 – 2024**

W wieloletniej prognozie finansowej na lata 2016-2024 w budżecie roku 2016 wprowadzono zmiany polegające na:

1) w planie dochodów:

- plan dochodów bieżących zwiększono o kwotę 124 162,00 zł;
- plan dochodów bieżących zmniejszono o kwotę 3 532,00 zł;

2) w planie wydatków:

- plan wydatków bieżących zmniejszono o kwotę 311 552,05 zł;
- plan wydatków bieżących zwiększono o kwotę 229 540,05 zł;
- plan wydatków majątkowych zmniejszono o kwotę 308 000,00 zł;
- plan wydatków majątkowych zwiększono o kwotę 18 500,00 zł.

Po dokonanych zmianach budżet na 2016 rok wynosi:

1) po stronie planowanych dochodów 36 817 692,21 zł, z tego:

- a) bieżące w wysokości 32 332 111,21 zł;
- b) majątkowe w wysokości 4 485 581,00 zł;

2) po stronie planowanych wydatków 38 781 755,21 zł, z tego:

- a) bieżące w wysokości 30 840 549,21 zł;
- b) majątkowe w wysokości 7 941 206,00 zł;

W wyniku powstałych oszczędności w realizacji wydatków i po wprowadzonych zmianach deficyt budżetu w 2016 roku uległ zmianie, zmniejszył się o kwotę 492 142,00 zł i wyniósł 1 964 063,00 zł. Z przedstawionych w prognozie wartości wynika, że w latach 2016-2024 nie zostanie naruszona relacja, o której mowa w art. 243 ustawy o finansach publicznych, tj. stosunek łącznej kwoty przypadających w danym roku budżetowym spłaty rat kredytów i pożyczek wraz z należnymi w danym roku odsetkami do planowanych dochodów ogółem budżetu w latach kolejnych nie przekroczy średniej arytmetycznej z obliczonych dla ostatnich trzech lat relacji dochodów bieżących powiększonych o dochody ze sprzedaży majątku oraz pomniejszonych o wydatki bieżące, do dochodów ogółem budżetu. Wynik operacyjny stanowiący różnicę pomiędzy dochodami bieżącym, a wydatkami bieżącymi w 2016 roku jest dodatni co oznacza, że została zachowana relacja z art. 242 ustawy o finansach publicznych.

**Przewodniczący Rady**

**Marek Jeromin**

**UCHWAŁA NR ...../16  
RADY GMINY SUWAŁKI  
z dnia 29 listopada 2016 r.**

**w sprawie zmian w budżecie Gminy Suwałki na 2016 rok**

Na podstawie art.18 ust. 2 pkt 4 ustawy z dnia 8 marca 1990 r. o samorządzie gminnym (tj. Dz. U. z 2016 r. poz. 446, poz. 1579) oraz art.212, art. 237 ustawy z dnia 27 sierpnia 2009 r. o finansach publicznych (tj. Dz. U. z 2013 r. poz.885, poz.938, poz. 1646, z 2014 r. poz.379, poz.911, poz.1146, poz. 1626, poz. 1877, z 2015 r. poz. 238, poz.532, poz. 1045, poz. 1117, poz. 1130, poz. 1189, poz. 1190, poz. 1269, poz. 1358, poz.1513, poz. 1830, poz.1854, poz. 1890, poz.2150, z 2016 r. poz. 195, poz.1257, poz.1454) - Rada Gminy Suwałki uchwala, co następuje:

**§ 1. Wprowadzić zmiany w planie dochodów:**

- 1) zmniejszyć dochody o kwotę 3 532,00 zł - zgodnie z tabelą w załączniku nr 1;
- 2) zwiększyć dochody o kwotę 124 162,00 zł - zgodnie z tabelą w załączniku nr 1.

**§ 2. Wprowadzić zmiany w planie wydatków:**

- 1) zmniejszyć wydatki o kwotę 619 552,05 zł - zgodnie z tabelą w załączniku nr 2;
- 2) zwiększyć wydatki o kwotę 248 040,05 zł - zgodnie z tabelą w załączniku nr 2.

**§ 3. Budżet po dokonanych zmianach wynosi:**

- 1) po stronie planowanych dochodów 36 817 692,21 zł, z tego:
  - a) bieżące w wysokości 32 332 111,21 zł;
  - b) majątkowe w wysokości 4 485 581,00 zł,
- 2) po stronie planowanych wydatków 38 781 755,21 zł, z tego:
  - a) bieżące w wysokości 30 840 549,21 zł;
  - b) majątkowe w wysokości 7 941 206,00 zł,
- 3) rezerwy po dokonanych zmianach wynoszą:
  - a) ogólna w wysokości 34 562,00 zł;
  - b) celowa w wysokości 67 500,00 zł z przeznaczeniem na realizację zadań własnych z zakresu zarządzania kryzysowego;
  - c) celowa w wysokości 12 563,00 zł z przeznaczeniem na realizację zadań własnych z zakresu oświaty i wychowania.

**§ 4.1 Deficyt budżetu wynosi 1 964 063,00 zł, który zostanie pokryty:**

- wolnymi środkami w kwocie 207 858,00 zł,
- nadwyżką budżetową z lat ubiegłych w kwocie 1 756 205,00 zł.



2. Łączna kwota przychodów budżetu wynosi 2 663 705,10 zł oraz łączna kwota rozchodów budżetu wynosi 699 642,10 zł.

§ 5. Wykaz wydatków na zadania inwestycyjne realizowanych w 2016 roku, zgodnie z załącznikiem nr 3.

§ 6. Dotacje dla jednostek spoza sektora finansów publicznych, zgodnie z załącznikiem nr 4.

§ 7. Objaśnienie dokonanych zmian w budżecie stanowi załącznik nr 5 do niniejszej Uchwały.

§ 8. Traci moc:

- załącznik nr 3 - „Wykaz wydatków na zadania inwestycyjne realizowanych w 2016 roku” z Uchwały nr XXIV/191/16 Rady Gminy Suwałki z dnia 3 listopada 2016 r. w sprawie zmian w budżecie Gminy Suwałki na 2016 rok,
- załącznik nr 4 - Dotacje dla jednostek sektora finansów publicznych z Uchwały Nr XXIII/185/16 Rady Gminy Suwałki z dnia 25 października 2016 roku,
- załącznik nr 4 - Dotacje dla jednostek spoza sektora finansów publicznych do Uchwały nr XIV/191/16 Rady Gminy Suwałki z dnia 3 listopada 2016 r.
- załącznik nr 3 - Przychody i rozchody budżetu na 2016 r. do Uchwały nr XVIII/155/16 Rady Gminy Suwałki z dnia 25 maja 2016 r.

§ 9. Uchwała wchodzi w życie z dniem podjęcia.

§ 10. Wykonanie Uchwały powierza się Wójtowi.

§ 11. Uchwała podlega ogłoszeniu w Dzienniku Urzędowym Województwa Podlaskiego oraz poprzez wywieszenie na tablicy informacyjnej w Urzędzie Gminy.

**Przewodniczący Rady**

**Marek Jeromin**

Załącznik Nr 1  
do Uchwały Nr .../16  
Rady Gminy Suwałki  
z dnia 29 listopada 2016 r.

## Zmiany w tabeli planu dochodów budżetu Gminy Suwałki w 2016 roku

§ 1. Zmniejszenie planowanych dochodów w budżecie o kwotę 3 532,00 zł, zwiększenie planowanych dochodów w budżecie o kwotę 124 162,00 zł, w tym:

<b>Rodzaj zadania:</b>		<b>Dochody związane z realizacją zadań wykonywanych na mocy porozumień z organami administracji rządowej</b>				
<b>Dział</b>	<b>Rozdział</b>	<b>Paragraf</b>	<b>Treść</b>	<b>Przed zmianą</b>	<b>Zmiana</b>	<b>Po zmianie</b>
<b>Razem:</b>				<b>1 500,00</b>	<b>0,00</b>	<b>1 500,00</b>
<b>Rodzaj zadania:</b>		<b>Dochody związane z realizacją zadań wykonywanych na mocy porozumień między jednostkami sektora finansów publicznych</b>				
<b>Dział</b>	<b>Rozdział</b>	<b>Paragraf</b>	<b>Treść</b>	<b>Przed zmianą</b>	<b>Zmiana</b>	<b>Po zmianie</b>
<b>Razem:</b>				<b>1 103 000,00</b>	<b>0,00</b>	<b>1 103 000,00</b>
<b>Rodzaj zadania:</b>		<b>Własne</b>				
<b>Dział</b>	<b>Rozdział</b>	<b>Paragraf</b>	<b>Treść</b>	<b>Przed zmianą</b>	<b>Zmiana</b>	<b>Po zmianie</b>
<b>100</b>			<b>Górnictwo i kopalnictwo</b>	<b>1 693 232,00</b>	<b>280,00</b>	<b>1 693 512,00</b>
	10095		Pozostała działalność	1 693 232,00	280,00	1 693 512,00
		0460	Wpływy z opłaty eksploatacyjnej	1 692 800,00	280,00	1 693 080,00
<b>756</b>			<b>Dochody od osób prawnych, od osób fizycznych i od innych jednostek nieposiadających osobowości prawnej oraz wydatki związane z ich poborem</b>	<b>16 148 861,00</b>	<b>83 998,00</b>	<b>16 232 859,00</b>
	75615		Wpływy z podatku rolnego, podatku leśnego, podatku od czynności cywilnoprawnych, podatków i opłat lokalnych od osób prawnych i innych jednostek organizacyjnych	7 866 752,00	- 952,00	7 865 800,00
		0500	Wpływy z podatku od czynności cywilnoprawnych	2 000,00	- 1 000,00	1 000,00
		0910	Wpływy z odsetek od nieterminowych wpłat z tytułu podatków i opłat	4 000,00	48,00	4 048,00
	75616		Wpływy z podatku rolnego, podatku leśnego, podatku od spadków i darowizn, podatku od czynności cywilno-prawnych oraz podatków i opłat lokalnych od osób fizycznych	2 997 333,00	84 150,00	3 081 483,00
		0340	Wpływy z podatku od środków transportowych	349 400,00	31 500,00	380 900,00
		0360	Wpływy z podatku od spadków i darowizn	14 000,00	50,00	14 050,00
		0500	Wpływy z podatku od czynności cywilnoprawnych	302 500,00	51 000,00	353 500,00

		0690	Wpływy z różnych opłat	3 300,00	300,00	3 600,00
		0910	Wpływy z odsetek od nieterminowych wpłat z tytułu podatków i opłat	10 133,00	1 300,00	11 433,00
	75618		Wpływy z innych opłat stanowiących dochody jednostek samorządu terytorialnego na podstawie ustaw	101 158,00	800,00	101 958,00
		0920	Wpływy z pozostałych odsetek	0,00	800,00	800,00
<b>758</b>			<b>Różne rozliczenia</b>	<b>4 425 989,00</b>	<b>15 000,00</b>	<b>4 440 989,00</b>
	75814		Różne rozliczenia finansowe	24 200,00	15 000,00	39 200,00
		0920	Wpływy z pozostałych odsetek	24 200,00	15 000,00	39 200,00
<b>801</b>			<b>Oświata i wychowanie</b>	<b>468 349,00</b>	<b>10 165,00</b>	<b>478 514,00</b>
	80101		Szkoły podstawowe	18 186,00	1 635,00	19 821,00
		0920	Wpływy z pozostałych odsetek	2 829,00	770,00	3 599,00
		0970	Wpływy z różnych dochodów	7 460,00	865,00	8 325,00
	80106		Inne formy wychowania przedszkolnego	129 737,00	4 400,00	134 137,00
		0670	Wpływy z opłat za korzystanie z wyżywienia w jednostkach realizujących zadania z zakresu wychowania przedszkolnego	58 494,00	4 400,00	62 894,00
	80110		Gimnazja	24 802,00	4 050,00	28 852,00
		0750	Wpływy z najmu i dzierżawy składników majątkowych Skarbu Państwa, jednostek samorządu terytorialnego lub innych jednostek zaliczanych do sektora finansów publicznych oraz innych umów o podobnym charakterze	24 800,00	4 050,00	28 850,00
	80114		Zespoły obsługi ekonomiczno-administracyjnej szkół	21 871,00	80,00	21 951,00
		0920	Wpływy z pozostałych odsetek	263,00	80,00	343,00
<b>852</b>			<b>Pomoc społeczna</b>	<b>605 737,00</b>	<b>11 487,00</b>	<b>617 224,00</b>
	85203		Ośrodki wsparcia	1 682,00	- 2,00	1 680,00
		0690	Wpływy z różnych opłat	1,00	- 1,00	0,00
		0920	Wpływy z pozostałych odsetek	1,00	- 1,00	0,00
	85211		Świadczenie wychowawcze	0,00	8,00	8,00
		0920	Wpływy z pozostałych odsetek	0,00	8,00	8,00
	85212		Świadczenia rodzinne, świadczenia z funduszu alimentacyjnego oraz składki na ubezpieczenia emerytalne i rentowe z ubezpieczenia społecznego	10 680,00	15,00	10 695,00
		0920	Wpływy z pozostałych odsetek	80,00	15,00	95,00
	85214		Zasiłki i pomoc w naturze oraz składki na ubezpieczenia emerytalne i rentowe	123 000,00	5 000,00	128 000,00
		2030	Dotacje celowe otrzymane z budżetu państwa na realizację własnych zadań bieżących gmin (związków gmin, związków powiatowo-gminnych)	123 000,00	5 000,00	128 000,00
	85219		Ośrodki pomocy społecznej	90 453,00	5 206,00	95 659,00

		0920	Wpływy z pozostałych odsetek	1 430,00	20,00	1 450,00
		0970	Wpływy z różnych dochodów	165,00	5 186,00	5 351,00
	85228		Usługi opiekuńcze i specjalistyczne usługi opiekuńcze	6 300,00	380,00	6 680,00
		0830	Wpływy z usług	6 300,00	380,00	6 680,00
	85295		Pozostała działalność	109 841,00	880,00	110 721,00
		0830	Wpływy z usług	46 840,00	880,00	47 720,00
<b>900</b>			<b>Gospodarka komunalna i ochrona środowiska</b>	<b>716 403,00</b>	<b>2 230,00</b>	<b>718 633,00</b>
	90002		Gospodarka odpadami	669 300,00	2 230,00	671 530,00
		0690	Wpływy z różnych opłat	7 750,00	2 030,00	9 780,00
		0910	Wpływy z odsetek od nieterminowych wpłat z tytułu podatków i opłat	900,00	200,00	1 100,00
<b>RAZEM</b>				<b>27 804 427,00</b>	<b>123 160,00</b>	<b>27 927 587,00</b>
<b>Rodzaj zadania:</b>		<b>Zlecone</b>				
<b>Dział</b>	<b>Rozdział</b>	<b>Paragraf</b>	<b>Treść</b>	<b>Przed zmianą</b>	<b>Zmiana</b>	<b>Po zmianie</b>
852			<b>Pomoc społeczna</b>	<b>7 218 046,93</b>	<b>- 2 530,00</b>	<b>7 215 516,93</b>
	85203		Ośrodki wsparcia	633 211,00	- 2 530,00	630 681,00
		2010	Dotacje celowe otrzymane z budżetu państwa na realizację zadań bieżących z zakresu administracji rządowej oraz innych zadań zleconych gminie (związkom gmin, związkom powiatowo-gminnym) ustawami	633 211,00	- 2 530,00	630 681,00
<b>Razem:</b>				<b>7 788 135,21</b>	<b>- 2 530,00</b>	<b>7 785 605,21</b>
<b>Ogółem dochody:</b>				<b>36 697 053,21</b>	<b>-3 532,00 +124 162,00</b>	<b>36 817 692,21</b>

Plan dochodów po wprowadzonych zmianach							
Plan dochodów na 2016 rok	Z tego:						
	Dochody bieżące	W tym:	Dochody majątkowe	z tego:			
		dochody bieżące na programy finansowane z udziałem środków, o których mowa w art. 5 ust. 1 pkt 2 i 3		dochody z tytułu przekształcenia prawa użytkowania wieczystego w prawo własności § 0760	dochody ze sprzedaży majątku § 0770 § 0780 § 0800 § 0870	dochody z tytułu dotacji oraz środków przeznaczonych na inwestycje § z 6....	w tym:
							dochody na programy finansowane z udziałem środków, o których mowa w art. 5 ust. 1 pkt 2 i 3
1	2	3	4	5	6	7	8
36 817 692,21	32 332 111,21	197 840,00	4 485 581,00	6 730,00	823 640,00	3 655 211,00	1 479 013,00

---

**Przewodniczący Rady**

**Marek Jeromin**

Załącznik Nr 2  
do Uchwały Nr .../16  
Rady Gminy Suwałki  
z dnia 29 listopada 2016 r.

## Zmiany w tabeli planu wydatków budżetu Gminy Suwałki w 2016 roku

§ 1. Zmniejszenie planowanych wydatków w budżecie o kwotę 619 552,05 zł oraz zwiększenie planowanych wydatków w budżecie o kwotę 248 040,05 zł, w tym:

Rodzaj zadania:		Wydatki związane z realizacją zadań wykonywanych na mocy porozumień z organami administracji rządowej				
Dział	Rozdział	Paragraf	Treść	Przed zmianą	Zmiana	Po zmianie
<b>Razem:</b>				<b>1 500,00</b>	<b>0,00</b>	<b>1 500,00</b>
Rodzaj zadania:		Wydatki związane z realizacją zadań wykonywanych na mocy porozumień między jednostkami sektora finansów publicznych				
Dział	Rozdział	Paragraf	Treść	Przed zmianą	Zmiana	Po zmianie
<b>801</b>			<b>Oświata i wychowanie</b>	<b>1 151 100,00</b>	<b>0,00</b>	<b>1 151 100,00</b>
	80101		Szkoły podstawowe	300 000,00	- 31 600,00	268 400,00
		2310	Dotacje celowe przekazane gminie na zadania bieżące realizowane na podstawie porozumień (umów) między jednostkami samorządu terytorialnego	300 000,00	- 31 600,00	268 400,00
	80103		Oddziały przedszkolne w szkołach podstawowych	110 000,00	1 600,00	111 600,00
		2310	Dotacje celowe przekazane gminie na zadania bieżące realizowane na podstawie porozumień (umów) między jednostkami samorządu terytorialnego	110 000,00	1 600,00	111 600,00
	80110		Gimnazja	340 000,00	30 000,00	370 000,00
		2310	Dotacje celowe przekazane gminie na zadania bieżące realizowane na podstawie porozumień (umów) między jednostkami samorządu terytorialnego	340 000,00	30 000,00	370 000,00
<b>851</b>			<b>Ochrona zdrowia</b>	<b>11 500,00</b>	<b>- 1 500,00</b>	<b>10 000,00</b>
	85154		Przeciwdziałanie alkoholizmowi	1 500,00	- 1 500,00	0,00
		2320	Dotacje celowe przekazane dla powiatu na zadania bieżące realizowane na podstawie porozumień (umów) między jednostkami samorządu terytorialnego	1 500,00	- 1 500,00	0,00
<b>Razem:</b>				<b>3 366 120,00</b>	<b>- 1 500,00</b>	<b>3 364 620,00</b>
Rodzaj zadania:		Własne				
Dział	Rozdział	Paragraf	Treść	Przed zmianą	Zmiana	Po zmianie
<b>010</b>			<b>Rolnictwo i łowiectwo</b>	<b>396 837,00</b>	<b>- 64 000,00</b>	<b>332 837,00</b>
	01010		Infrastruktura wodociągowa i sanitacyjna wsi	388 427,00	- 67 000,00	321 427,00
		6050	Wydatki inwestycyjne jednostek budżetowych	369 077,00	- 67 000,00	302 077,00

	01095		Pozostała działalność	0,00	3 000,00	3 000,00
		4300	Zakup usług pozostałych	0,00	3 000,00	3 000,00
<b>600</b>			<b>Transport i łączność</b>	<b>5 608 941,00</b>	<b>- 219 500,00</b>	<b>5 389 441,00</b>
	60016		Drogi publiczne gminne	5 414 941,00	- 219 500,00	5 195 441,00
		4270	Zakup usług remontowych	395 740,00	20 000,00	415 740,00
		6050	Wydatki inwestycyjne jednostek budżetowych	4 715 000,00	- 239 500,00	4 475 500,00
<b>630</b>			<b>Turystyka</b>	<b>41 133,00</b>	<b>13 856,00</b>	<b>54 989,00</b>
	63095		Pozostała działalność	41 133,00	13 856,00	54 989,00
		4110	Składki na ubezpieczenia społeczne	1 000,00	- 76,00	924,00
		4120	Składki na Fundusz Pracy	133,00	- 133,00	0,00
		4170	Wynagrodzenia bezosobowe	6 200,00	- 800,00	5 400,00
		4300	Zakup usług pozostałych	2 500,00	- 1 135,00	1 365,00
		6050	Wydatki inwestycyjne jednostek budżetowych	27 500,00	16 000,00	43 500,00
<b>710</b>			<b>Działalność usługowa</b>	<b>198 940,00</b>	<b>- 11 982,00</b>	<b>186 958,00</b>
	71004		Plany zagospodarowania przestrzennego	99 940,00	18,00	99 958,00
		4177	Wynagrodzenia bezosobowe	758,52	2 107,00	2 865,52
		4179	Wynagrodzenia bezosobowe	141,48	393,00	534,48
		4217	Zakup materiałów i wyposażenia	4 214,00	- 824,80	3 389,20
		4219	Zakup materiałów i wyposażenia	786,00	- 157,20	628,80
		4307	Zakup usług pozostałych	7 133,51	- 1 264,20	5 869,31
		4309	Zakup usług pozostałych	1 330,55	- 235,80	1 094,75
	71035		Cmentarze	3 000,00	- 2 000,00	1 000,00
		4170	Wynagrodzenia bezosobowe	1 000,00	- 1 000,00	0,00
		4210	Zakup materiałów i wyposażenia	1 000,00	- 1 000,00	0,00

	71095		Pozostała działalność	96 000,00	- 10 000,00	86 000,00
		4170	Wynagrodzenia bezosobowe	10 000,00	- 10 000,00	0,00
<b>750</b>			<b>Administracja publiczna</b>	<b>4 028 828,00</b>	<b>25 278,00</b>	<b>4 054 106,00</b>
	75023		Urzędy gmin (miast i miast na prawach powiatu)	3 633 884,00	- 7 400,00	3 626 484,00
		4170	Wynagrodzenia bezosobowe	63 850,00	- 9 900,00	53 950,00
		4300	Zakup usług pozostałych	234 383,00	12 000,00	246 383,00
		4360	Opłaty z tytułu zakupu usług telekomunikacyjnych	42 720,00	- 12 000,00	30 720,00
		4420	Podróże służbowe zagraniczne	4 000,00	2 500,00	6 500,00
	75075		Promocja jednostek samorządu terytorialnego	43 700,00	23 678,00	67 378,00
		4170	Wynagrodzenia bezosobowe	3 000,00	- 2 160,00	840,00
		4190	Nagrody konkursowe	3 000,00	- 3 000,00	0,00
		4210	Zakup materiałów i wyposażenia	14 000,00	- 6 500,00	7 500,00
		4220	Zakup środków żywności	4 000,00	- 4 000,00	0,00
		4300	Zakup usług pozostałych	19 700,00	39 338,00	59 038,00
	75095		Pozostała działalność	37 678,00	9 000,00	46 678,00
		4430	Różne opłaty i składki	31 478,00	9 000,00	40 478,00
<b>754</b>			<b>Bezpieczeństwo publiczne i ochrona przeciwpożarowa</b>	<b>270 744,00</b>	<b>900,00</b>	<b>271 644,00</b>
	75412		Ochotnicze straże pożarne	262 850,00	900,00	263 750,00
		4210	Zakup materiałów i wyposażenia	23 400,00	16 000,00	39 400,00
		4260	Zakup energii	18 500,00	- 6 000,00	12 500,00
		4300	Zakup usług pozostałych	38 200,00	- 10 000,00	28 200,00
		4430	Różne opłaty i składki	29 500,00	900,00	30 400,00
<b>801</b>			<b>Oświata i wychowanie</b>	<b>10 309 564,00</b>	<b>0,00</b>	<b>10 309 564,00</b>
	80101		Szkoły podstawowe	5 818 604,00	0,00	5 818 604,00



		4010	Wynagrodzenia osobowe pracowników	3 144 292,50	- 29 912,00	3 114 380,50
		4110	Składki na ubezpieczenia społeczne	634 842,67	- 3 576,00	631 266,67
		4120	Składki na Fundusz Pracy	88 811,59	- 512,00	88 299,59
		4170	Wynagrodzenia bezosobowe	80 456,00	- 5 000,00	75 456,00
		4210	Zakup materiałów i wyposażenia	406 943,00	10 000,00	416 943,00
		4240	Zakup środków dydaktycznych i książek	35 790,25	5 000,00	40 790,25
		4270	Zakup usług remontowych	123 441,01	33 000,00	156 441,01
		4300	Zakup usług pozostałych	116 420,49	2 000,00	118 420,49
		4360	Oplaty z tytułu zakupu usług telekomunikacyjnych	35 366,92	- 5 500,00	29 866,92
		4520	Oplaty na rzecz budżetów jednostek samorządu terytorialnego	19 218,59	- 5 500,00	13 718,59
	80103		Oddziały przedszkolne w szkołach podstawowych	622 869,00	0,00	622 869,00
		4010	Wynagrodzenia osobowe pracowników	432 569,00	- 5 000,00	427 569,00
		4240	Zakup środków dydaktycznych i książek	8 940,00	2 000,00	10 940,00
		4270	Zakup usług remontowych	1 060,00	3 000,00	4 060,00
	80106		Inne formy wychowania przedszkolnego	750 505,00	0,00	750 505,00
		4010	Wynagrodzenia osobowe pracowników	400 003,00	- 1 500,00	398 503,00
		4240	Zakup środków dydaktycznych i książek	6 800,00	1 500,00	8 300,00
	80110		Gimnazja	1 099 430,00	0,00	1 099 430,00
		4010	Wynagrodzenia osobowe pracowników	754 243,00	- 4 000,00	750 243,00
		4240	Zakup środków dydaktycznych i książek	14 350,00	4 000,00	18 350,00
	80114		Zespoły obsługi ekonomiczno-administracyjnej szkół	554 037,00	0,00	554 037,00
		4700	Szkolenia pracowników niebędących członkami korpusu służby cywilnej	5 982,00	1 500,00	7 482,00
		6060	Wydatki na zakupy inwestycyjne jednostek budżetowych	6 000,00	- 1 500,00	4 500,00
	80150		Realizacja zadań wymagających stosowania specjalnej organizacji nauki i metod pracy dla dzieci i młodzieży w szkołach podstawowych, gimnazjach, liceach ogólnokształcących, liceach	228 054,00	0,00	228 054,00

		3020	Wydatki osobowe niezaliczone do wynagrodzeń	6 070,00	- 479,00	5 591,00
		4010	Wynagrodzenia osobowe pracowników	134 958,00	- 1 237,00	133 721,00
		4270	Zakup usług remontowych	890,00	1 636,00	2 526,00
		4300	Zakup usług pozostałych	1 925,00	80,00	2 005,00
<b>851</b>			<b>Ochrona zdrowia</b>	<b>109 508,00</b>	<b>1 500,00</b>	<b>111 008,00</b>
	85154		Przeciwdziałanie alkoholizmowi	94 508,00	1 500,00	96 008,00
		4210	Zakup materiałów i wyposażenia	4 000,00	5 500,00	9 500,00
		4220	Zakup środków żywności	4 000,00	- 4 000,00	0,00
		4300	Zakup usług pozostałych	40 850,00	- 3 000,00	37 850,00
		4610	Koszty postępowania sądowego i prokuratorskiego	4 300,00	3 000,00	7 300,00
<b>852</b>			<b>Pomoc społeczna</b>	<b>2 134 297,00</b>	<b>5 000,00</b>	<b>2 139 297,00</b>
	85204		Rodziny zastępcze	11 596,00	1 526,00	13 122,00
		4330	Zakup usług przez jednostki samorządu terytorialnego od innych jednostek samorządu terytorialnego	11 596,00	1 526,00	13 122,00
	85205		Zadania w zakresie przeciwdziałania przemocy w rodzinie	1 207,00	0,00	1 207,00
		4210	Zakup materiałów i wyposażenia	643,00	- 65,00	578,00
		4700	Szkolenia pracowników niebędących członkami korpusu służby cywilnej	535,00	65,00	600,00
	85214		Zasiłki i pomoc w naturze oraz składki na ubezpieczenia emerytalne i rentowe	192 500,00	5 000,00	197 500,00
		3110	Świadczenia społeczne	181 000,00	5 000,00	186 000,00
	85219		Ośrodki pomocy społecznej	711 889,00	5 241,00	717 130,00
		4010	Wynagrodzenia osobowe pracowników	489 347,00	- 1 654,00	487 693,00
		4110	Składki na ubezpieczenia społeczne	86 594,00	227,00	86 821,00
		4120	Składki na Fundusz Pracy	12 658,00	32,00	12 690,00
		4210	Zakup materiałów i wyposażenia	14 500,00	3 395,00	17 895,00
		4270	Zakup usług remontowych	2 152,00	3 000,00	5 152,00

		4440	Odpisy na zakładowy fundusz świadczeń socjalnych	10 305,00	241,00	10 546,00
	85295		Pozostała działalność	656 120,00	- 6 767,00	649 353,00
		4330	Zakup usług przez jednostki samorządu terytorialnego od innych jednostek samorządu terytorialnego	503 120,00	- 6 767,00	496 353,00
<b>900</b>			<b>Gospodarka komunalna i ochrona środowiska</b>	<b>2 118 171,00</b>	<b>- 93 000,00</b>	<b>2 025 171,00</b>
	90095		Pozostała działalność	631 129,00	- 93 000,00	538 129,00
		4300	Zakup usług pozostałych	466 269,00	- 80 000,00	386 269,00
		4390	Zakup usług obejmujących wykonanie ekspertyz, analiz i opinii	18 000,00	- 13 000,00	5 000,00
<b>921</b>			<b>Kultura i ochrona dziedzictwa narodowego</b>	<b>802 284,00</b>	<b>- 14 434,00</b>	<b>787 850,00</b>
	92109		Domy i ośrodki kultury, świetlice i kluby	539 591,00	2 500,00	542 091,00
		6050	Wydatki inwestycyjne jednostek budżetowych	35 000,00	2 500,00	37 500,00
	92120		Ochrona zabytków i opieka nad zabytkami	1 000,00	- 1 000,00	0,00
		4170	Wynagrodzenia bezosobowe	1 000,00	- 1 000,00	0,00
	92195		Pozostała działalność	38 400,00	- 15 934,00	22 466,00
		2820	Dotacja celowa z budżetu na finansowanie lub dofinansowanie zadań zleconych do realizacji stowarzyszeniom	12 000,00	- 532,00	11 468,00
		3040	Nagrody o charakterze szczególnym niezaliczone do wynagrodzeń	2 000,00	- 2 000,00	0,00
		4110	Składki na ubezpieczenia społeczne	1 200,00	- 500,00	700,00
		4120	Składki na Fundusz Pracy	200,00	- 200,00	0,00
		4170	Wynagrodzenia bezosobowe	8 000,00	- 4 000,00	4 000,00
		4190	Nagrody konkursowe	3 000,00	- 2 702,00	298,00
		4210	Zakup materiałów i wyposażenia	5 000,00	1 000,00	6 000,00
		4270	Zakup usług remontowych	5 000,00	- 5 000,00	0,00
		4300	Zakup usług pozostałych	2 000,00	- 2 000,00	0,00
<b>926</b>			<b>Kultura fizyczna</b>	<b>50 900,00</b>	<b>- 11 100,00</b>	<b>39 800,00</b>
	92605		Zadania w zakresie kultury fizycznej	33 900,00	- 4 000,00	29 900,00

		2820	Dotacja celowa z budżetu na finansowanie lub dofinansowanie zadań zleconych do realizacji stowarzyszeniom	30 000,00	- 100,00	29 900,00
		4190	Nagrody konkursowe	2 000,00	- 2 000,00	0,00
		4210	Zakup materiałów i wyposażenia	1 500,00	- 1 500,00	0,00
		4300	Zakup usług pozostałych	400,00	- 400,00	0,00
	92695		Pozostała działalność	17 000,00	- 7 100,00	9 900,00
		3040	Nagrody o charakterze szczególnym niezaliczone do wynagrodzeń	8 000,00	- 1 600,00	6 400,00
		4170	Wynagrodzenia bezosobowe	9 000,00	- 5 500,00	3 500,00
<b>Razem:</b>				<b>27 997 512,00</b>	<b>- 367 482,00</b>	<b>27 630 030,00</b>
<b>Rodzaj zadania:</b>		<b>Zlecone</b>				
<b>Dział</b>	<b>Rozdział</b>	<b>Paragraf</b>	<b>Treść</b>	<b>Przed zmianą</b>	<b>Zmiana</b>	<b>Po zmianie</b>
<b>010</b>			<b>Rolnictwo i łowiectwo</b>	<b>477 060,34</b>	<b>0,00</b>	<b>477 060,34</b>
	01095		Pozostała działalność	477 060,34	0,00	477 060,34
		4120	Składki na Fundusz Pracy	58,80	0,01	58,81
		4210	Zakup materiałów i wyposażenia	3 062,67	- 0,05	3 062,62
		4430	Różne opłaty i składki	467 706,18	0,04	467 706,22
<b>852</b>			<b>Pomoc społeczna</b>	<b>7 218 046,93</b>	<b>- 2 530,00</b>	<b>7 215 516,93</b>
	85203		Ośrodki wsparcia	633 211,00	- 2 530,00	630 681,00
		2820	Dotacja celowa z budżetu na finansowanie lub dofinansowanie zadań zleconych do realizacji stowarzyszeniom	633 211,00	- 2 530,00	630 681,00
	85211		Świadczenie wychowawcze	4 155 871,00	0,00	4 155 871,00
		4010	Wynagrodzenia osobowe pracowników	46 384,00	- 5 000,00	41 384,00
		4110	Składki na ubezpieczenia społeczne	9 107,00	- 1 000,00	8 107,00
		4210	Zakup materiałów i wyposażenia	15 882,00	5 000,00	20 882,00
		4700	Szkolenia pracowników niebędących członkami korpusu służby cywilnej	1 500,00	1 000,00	2 500,00
<b>Razem:</b>				<b>7 788 135,21</b>	<b>- 2 530,00</b>	<b>7 785 605,21</b>

Ogółem wydatki:	39 153 267,21	-619 552,05 +248 040,05	38 871 755,21
-----------------	---------------	----------------------------	---------------

Plan wydatków po wprowadzonych zmianach																	
Dział	Rozdział	Nazwa	Plan wydatków na 2016 rok	Z tego													
				Wydatki bieżące	z tego:									Wydatki majątkowe	z tego:		
					wydatki jednostek budżetowych,	z tego:		dotacje na zadania bieżące	świadczenia na rzecz osób fizycznych;	wydatki na programy finansowane z udziałem środków, o których mowa w art. 5 ust. 1 pkt 2 i 3	wyплаты z tytułu poręczeń i gwarancji	obsługa długu	inwestycje i zakupy inwestycyjne		w tym:	zakup i objęcie akcji i udziałów oraz wniesienie wkładów do spółek prawa handlowego.	
						wynagrodzenia i składki od nich naliczane	wydatki związane z realizacją ich statutowych zadań;								na programy finansowane z udziałem środków, o których mowa w art. 5 ust. 1 pkt 2 i 3,		
1	2	3	4	5	6	7	8	9	10	11	12	13	14	15	16	17	
Wydatki razem:			38 871 755,21	30 840 549,21	19 506 414,77	11 315 350,15	8 191 064,62	3 292 833,00	7 926 523,44	47 128,00	0,00	67 650,00	7 941 206,00	7 941 206,00	346 450,00	0,00	

Przewodniczący Rady

Marek Jeromin

**Wykaz wydatków na zadania inwestycyjne realizowanych w 2016 roku**

Lp.	Rozdz.	Nazwa zadania inwestycyjnego i okres realizacji (w latach)	Planowane wydatki do poniesienia do końca 2015 roku	Koszty finansowe zadania w 2016 roku	Zmiana w 2016 roku	Koszty finansowe zadania w 2016 r. po zmianie	Jednostka organiza- cyjna realizująca zadanie
1	2	3	4	5	6	7	8
1.	01010. 6050	Budowa sieci wodociągowej w Lipniaku		60 000,00		<b>60 000,00</b>	Urząd Gminy Suwałki
2.	01010. 6050	Rozbudowa sieci kanalizacyjnej w Krzywem		50 000,00	-13 000,00	<b>37 000,00</b>	Urząd Gminy Suwałki
3.	01010. 6050	Przeniesienie biofiltra ze wsi Krzywe do Płociczno -Tartak oraz budowa przyłącza wraz z hydrantem		16 000,00		<b>16 000,00</b>	Urząd Gminy Suwałki
4.	01010. 6050	Wykonanie monitoringu stacji wodociągowej w Nowej Wsi oraz komór przepływomierzy (Krzywe, Okuniowiec)		50 000,00	-20 000,00	<b>30 000,00</b>	Urząd Gminy Suwałki
5.	01010. 6050	Podłączenie stacji wodociągowej w Starym Folwarku do sieci kanalizacji sanitarnej		9 000,00		<b>9 000,00</b>	Urząd Gminy Suwałki
6.	01010. 6050	Rozbudowa sieci wodociągowej we wsi Trzcieane		45 000,00	-34 000,00	<b>11 000,00</b>	Urząd Gminy Suwałki
7.	01010. 6050	Budowa sieci wodociągowej i kanalizacji sanitarnej w m. Gawrych Ruda		59 000,00		<b>59 000,00</b>	Urząd Gminy Suwałki
8.	01010. 6050	Projekt na budowę sieci wodociągowej i kanalizacji sanitarnej w m. Gawrych Ruda (przy drodze nr 80)		27 000,00		<b>27 000,00</b>	Urząd Gminy Suwałki
9.	01010. 6050	Projekt na budowę sieci kanalizacji sanitarnej w m. Gawrych Ruda na działce nr145/21		3 077,00		<b>3 077,00</b>	Urząd Gminy Suwałki
10.	01010. 6060	Nabycie sieci wodociągowej w m. Leszczewk		4 350,00		<b>4 350,00</b>	Urząd Gminy Suwałki
11.	01010. 6050	Rozbudowa sieci wodociągowej w m. Biała Woda		50 000,00		<b>50 000,00</b>	Urząd Gminy Suwałki
	<b>010</b>			<b>373 427,00</b>	<b>-67 000,00</b>	<b>306 427,00</b>	<b>x</b>
11.	60016. 6050	Budowa i rozbudowa drogi gminnej nr 102019 B Bobrowisko -Wiatrołuża Pierwsza do drogi powiatowej nr 1153B	62 722,30	605 500,00		<b>605 500,00</b>	Urząd Gminy Suwałki
12.	60016. 6050	Rozbudowa i przebudowa drogi we wsi Mała Huta - Dąbrówka	71,81	260 000,00	-259 500,00	<b>260 000,00</b>	Urząd Gminy Suwałki
13.	60016. 6050	Przebudowa drogi ok. 1 km we wsi Zielone Kamedulskie (do granic miasta Suwałki) – dokumentacja i budowa		147 000,00		<b>147 000,00</b>	Urząd Gminy Suwałki

14.	60016.6050	Zmiana nawierzchni żwirowej na nawierzchnię asfaltową na drodze gminnej Leszczewek-Leszczewo		153 500,00		<b>153 500,00</b>	Urząd Gminy Suwałki
15.	60016.6050	Przebudowa drogi w msc. Płociczno-Tartak na odcinku o długości ok.450 m z nawierzchni gruntowej na nawierzchnię żwirową o szerokości nawierzchni 6,00 m na dz.nr geod.230/38		100 000,00		<b>100 000,00</b>	Urząd Gminy Suwałki
16.	60016.6050	Budowa wiat przystankowych na terenie Gminy Suwałki		20 000,00		<b>20 000,00</b>	Urząd Gminy Suwałki
17.	60016.6050	Utwardzenie nawierzchnią asfaltową drogi gminnej do nowego osiedla w msc. Okuniowiec		154 600,00		<b>154 600,00</b>	Urząd Gminy Suwałki
18.	60016.6050	Przebudowa wraz z dokumentacją techniczną mostów na terenie Gminy Suwałki		20 000,00		<b>20 000,00</b>	Urząd Gminy Suwałki
19.	60016.6050	Budowa i rozbudowa drogi gminnej nr 102039B Krzywe osiedle (łącznik) do drogi gminnej wewnętrznej dz. Nr 120 i 115/15 w msc. Krzywe Gmina Suwałki		100 000,00		<b>100 000,00</b>	Urząd Gminy Suwałki
20.	60016.6050	Zmiana nawierzchni żwirowej na asfaltową drogi we wsi Bród Nowy	3 690,00	150 700,00		<b>150 700,00</b>	Urząd Gminy Suwałki
21.	60016.6050	Budowa i rozbudowa dróg gminnych publicznych wraz z niezbędną infrastrukturą techniczną w obrębie ewidencyjnym Płociczno – Tartak gm. Suwałki –I etap	792 202,79	443 000,00		<b>443 000,00</b>	Urząd Gminy Suwałki
22.	60016.6050	Budowa i rozbudowa dróg gminnych publicznych wraz z niezbędną infrastrukturą techniczną w obrębie ewidencyjnym Płociczno – Tartak gm. Suwałki –II etap		1 846 000,00		<b>1 846 000,00</b>	Urząd Gminy Suwałki
23.	60016.6050	Przebudowa istniejącej drogi we wsi Białe na odcinku o długości ok. 550 m, z nawierzchni żwirowej na nawierzchnię asfaltową	4 968,00	150 000,00		<b>150 000,00</b>	Urząd Gminy Suwałki
24.	60016.6050	Modernizacja drogi dojazdowej Nr 102034B Nowa Wieś-Lipniak położonej na działce nr geod.554/1 w msc. Nowa Wieś oraz nr geod. 37 w msc. Lipniak- zmiana nawierzchni gruntowej na żwirową na długości ok. 1 km		115 000,00		<b>115 000,00</b>	Urząd Gminy Suwałki
25.	60016.6050	Modernizację drogi dojazdowej dz.nr 210/2 w m. Bród Nowy zmiana z nawierzchni gruntowej na nawierzchnię żwirową	6 800,00	152 700,00		<b>152 700,00</b>	Urząd Gminy Suwałki
26.	60016.6050	Przebudowa drogi w m. Leszczewo na odcinku o dług. ok.350 m z nawierzchni żwirowej na asfaltową o szerokości 3,50 m na dz. nr geod.57		92 000,00		<b>92 000,00</b>	Urząd Gminy Suwałki
27.	60016.6050	Przebudowa drogi w m. Osinki na odcinku o dług. ok. 650 m z nawierzchni żwirowej na nawierzchnię asfaltową o szerokości nawierzchni 3,50 m		145 000,00		<b>145 000,00</b>	Urząd Gminy Suwałki

		na dz. nr geod.159/2, 77/6, 404/2, 34/4, 142/1,141					
28.	60016.6050	Wykonanie projektu budowlanego na budowę i rozbudowę dróg gminnych wraz z niezbędną infrastrukturą techniczną w obrębie Mała Huta		30 000,00		30 000,00	Urząd Gminy Suwałki
29.	60016.6050	Wykonanie projektu budowlanego na budowę i rozbudowę dróg gminnych wraz z niezbędną infrastrukturą techniczną w obrębie Okuniowiec		30 000,00		30 000,00	Urząd Gminy Suwałki
30.	60016.6050	Przebudowa istniejącego skrzyżowania dróg gminnych z nawierzchni gruntowej na nawierzchnię żwirową na dz. Nr geod. 147i 156 w m. Osinki		0,00	+20 000,00	20 000,00	Urząd Gminy Suwałki
	<b>600</b>		<b>870 454,90</b>	<b>4 715 000,00</b>	<b>+20 000,00 -259 500,00</b>	<b>4 475 500,00</b>	<b>x</b>
31.	63095.6050	Dokumentacja kosztorysowo-projektowa na wykonanie makroniwelacji placu Centrum Kultury wsi Stary Folwark wraz z położeniem kostki polbruk oraz zakupem stołów i ław		2 500,00		2 500,00	Urząd Gminy Suwałki
32.	63095.6050	Dokumentacja kosztorysowo-projektowa na zagospodarowanie plaży w Małej Hucie nad jeziorem Koleśne		15 000,00	+16 000,00	31 000,00	Urząd Gminy Suwałki
33.	63095.6050	Dokumentacja kosztorysowo-projektowa na zagospodarowanie plaży w Okuniowcu nad jeziorem Okuniowiec		10 000,00		10 000,00	Urząd Gminy Suwałki
	<b>630</b>			<b>27 500,00</b>	<b>+16 000,00</b>	<b>43 500,00</b>	<b>x</b>
34.	70005.6060	Wykup nieruchomości pod infrastrukturę gminy		97 000,00		97 000,00	Urząd Gminy Suwałki
35.	70005.6060	Odszkodowanie za grunty wydzielone w trakcie podziału działek, które przeszły z mocy prawa na rzecz gminy		340 000,00		340 000,00	Urząd Gminy Suwałki
36.	70005.6060	Ustanowienie służebności przesyłu sieci wodociągowej i kanalizacyjnej na działce nr 266/2(pas o długości 250m i szerokości 6 m) w obrębie ewidencyjnym Sobolewo		5 000,00		5 000,00	Urząd Gminy Suwałki
	<b>700</b>			<b>442 000,00</b>		<b>442 000,00</b>	<b>x</b>
37.	71004.6067 6069	Zakup monitora interaktywnego w ramach projektu „Konsultacje dokumentów planistycznych w podlaskich gminach”		20 000,00		20 000,00	Urząd Gminy Suwałki
	<b>710</b>			<b>20 000,00</b>		<b>20 000,00</b>	
38.	75023.6060	Zakup samochodu służbowego na potrzeby UG Suwałki		73 800,00		73 800,00	Urząd Gminy Suwałki
39.	75023.6060	Zakup i instalacja rzutnika multimedialnego z półką i ekranem		8 000,00		8 000,00	Urząd Gminy Suwałki
40.	75023.6060	Zakup oprogramowania komputerowego dla gminy i jej siedmiu jednostek budżetowych celem wprowadzenia od 2017 roku obowiązkowej centralizacji podatku VAT		6 500,00		6 500,00	Urząd Gminy Suwałki



	<b>750</b>			<b>88 300,00</b>		<b>88 300,00</b>	<b>x</b>
41.	75412.6060	Zakup przyczepy do przewozu łodzi na potrzeby OSP Płociczno		4 200,00		<b>4 200,00</b>	Urząd Gminy Suwałki
42.	75412.6060	Zakup garażu na potrzeby OSP Nowa Wieś		<b>5 000,00</b>		<b>5 000,00</b>	Urząd Gminy Suwałki
43.	75412.6060	Zakup materiałów do ogrodzenia działki, na której znajduje się OSP Sobolewo		<b>5 000,00</b>		<b>5 000,00</b>	Urząd Gminy Suwałki
	<b>754</b>			<b>14 200,00</b>		<b>14 200,00</b>	<b>x</b>
44.	80195.6050	Zmiana projektu budowlanego: -z sali sportowo-widowiskową z zapleczem socjalnym w Starym Folwarku - na salę sportową w Starym Folwarku oraz wykonanie dokumentacji na system monitoringu wizyjnego z osprzętem elektronicznym obiektu Budowa pełnowymiarowej sali gimnastycznej wraz z zapleczem sportowym i łącznikiem przy istniejącym budynku Zespołu Szkół w Starym Folwarku	77 920,00	590 400,00		<b>590 400,00</b>	Urząd Gminy Suwałki
45.	80114.6060	Zakup zestawu komputerowego do GZEAS w Suwałkach		6 000,00	-1 500,00	<b>4 500,00</b>	GZEAS w Suwałkach
	<b>801</b>		<b>77 920,00</b>	<b>596 400,00</b>		<b>594 900,00</b>	<b>x</b>
46.	85395.6050	Dokumentacja techniczna i kosztorysowa na budowę siłowni zewnętrznych w 7 punktach na terenie Gminy Suwałki		19 500,00		<b>19 500,00</b>	Urząd Gminy Suwałki
47.	85395.6050	Budowa placu zabaw w m. Płociczno-Osiedle na działce nr 364/70		13 400,00		<b>13 400,00</b>	Urząd Gminy Suwałki
	<b>853</b>			<b>32 900,00</b>		<b>32 900,00</b>	<b>x</b>
48.	90015.6050	Budowa oświetlenia ulicznego na terenie gminy Suwałki		138 529,00		<b>138 529,00</b>	Urząd Gminy Suwałki
49.	90095.6050	Wykonanie ogrodzenia terenu stacji wodociągowej w Suwałkach przy ul. Buczka		51 000,00		<b>51 000,00</b>	Urząd Gminy Suwałki
50.	90095.6050	Wykonanie ogrodzenia terenu działki gminnej w m. Kuków		10 000,00		<b>10 000,00</b>	Urząd Gminy Suwałki
	<b>900</b>			<b>199 529,00</b>		<b>199 529,00</b>	<b>x</b>
51.	92109.6050	Projekt budowlany na centrum kulturalne w Turówce Nowej		6 000,00		<b>6 000,00</b>	Urząd Gminy Suwałki
52.	92109.6050	Dokumentacja techniczna na zagospodarowanie terenu wokół GOK Krzywe		29 000,00	+2 500,00	<b>31 500,00</b>	Urząd Gminy Suwałki
	<b>921</b>			<b>35 000,00</b>	<b>+2 500,0</b>	<b>37 500,00</b>	<b>x</b>
<b>RAZEM</b>			<b>948 374,90</b>	<b>6 544 256,00</b>	<b>-328 000,00 +38 500,00</b>	<b>6 254 756,00</b>	<b>x</b>

Przewodniczący Rady

Marek Jeromin

Załącznik nr 4 do  
Uchwały Nr ...../16  
Rady Gminy Suwałki  
z dnia 29 listopada 2016 r.

**Dotacje dla jednostek sektora finansów publicznych w 2016 roku**

Lp.	Podmiot dotowany	Dział rozdział §	Nazwa zadania	PLAN DOTACJI NA 2016 ROK			
				Zmiana	Celowa	Pod -miotowa	Przed -miotowa
1	2	3	4	5	6	7	8
1.	Starostwo Powiatowe w Suwałkach	600. 60014. 6300	Dotacja na zadanie pn. „Zmiana nawierzchni żwirowej na asfaltową drogi powiatowej nr 11460 w msc. Poddubówek”	0,00	0,00	0,00	0,00
2.	Starostwo Powiatowe w Suwałkach	600. 60014. 6300	Dotacja na zadanie pn. „Wykonanie odnowy nawierzchni bitumicznej drogi powiatowej nr 1151 Suwałki –Sobolewo w km od 1+253 do 2+353 (1,1 km)”	0,00	150 000,00	0,00	0,00
3.	Miasto Suwałki	600. 60004. 2310	Dotacja na zapewnienie transportu lokalnego na terenie Gminy Suwałki	0,00	446 570,00	0,00	0,00
4.	Miasto Suwałki	600. 60015. 6300	Dotacja na zadanie pn. ”Przebudowa ulicy Świerkowej w Suwałkach-etap II (na odcinku od ul. Kolejowej do ul. Papieża Jana Pawła II”	0,00	1 000 000,00	0,00	0,00
5.	Gmina Bakalarzewo	600. 60016. 6300	Dotacja na zadanie pn. „Budowa ul. Koziej w miejscowości Bakalarzewo”	0,00	100 000,00	0,00	0,00
		<b>600</b>		<b>0,00</b>	<b>1 696 570,00</b>	<b>0,00</b>	<b>0,00</b>
6.	Komenda Wojewódzka Policji w Białymstoku	754. 75404 2300	Dotacja na pokrycie kosztów utrzymania policjantów delegowanych z Oddziału Prewencji KWP w Białymstoku do pełnienia służby na terenie Gminy Suwałki w sezonie letnim	0,00	7 000,00	0,00	0,00

7.	Komenda Wojewódzka Policji w Białymstoku	754. 75404 2300	Dotacja na pokrycie kosztów kalibracji urządzeń Alco Blow dla Komendy Miejskiej Policji w Suwałkach	0,00	2 000,00	0,00	0,00
8.	Komenda Miejska Policji w Suwałkach	754. 75405 2300	Dotacja na pokrycie kosztów służb ponadnormatywnych realizowanych przez funkcjonariuszy KMP w Suwałkach na terenie Gminy Suwałki	0,00	3 000,00	0,00	0,00
		<b>754</b>		<b>0,00</b>	<b>12 000,00</b>	<b>0,00</b>	<b>0,00</b>
9.	Miasto Suwałki	801. 80101. 2310	Na realizację obowiązku szkolnego przez dzieci z terenu Gminy Suwałki w szkołach podstawowych na terenie Miasta Suwałki	-1 600,00	298 400,00	0,00	0,00
10.	Miasto Suwałki	801. 80103. 2310	Na realizację obowiązku szkolnego przez dzieci z terenu Gminy Suwałki w oddziałach przedszkolnych w szkołach podstawowych na terenie Miasta Suwałki	0,00	110 000,00	0,00	0,00
11.	Gmina Jeleniewo	801. 80103. 2310	Na realizację obowiązku szkolnego przez dzieci z terenu Gminy Suwałki w oddziałach przedszkolnych w szkołach podstawowych na terenie Gminy Jeleniewo	+1 600,00	1 600,00	0,00	0,00
12.	Miasto Suwałki	801. 80104. 2310	Na dofinansowanie pobytu dzieci z terenu Gminy Suwałki w przedszkolach na terenie Miasta Suwałki	0,00	323 000,00	0,00	0,00
13.	Miasto Suwałki	801. 80106. 2310	Na dofinansowanie pobytu dziecka zamieszkałego na terenie Gminy Suwałki w oddziale przedszkolnym przy Niepublicznej Terapeutycznej Szkole Podstawowej BAJKA w Suwałkach	0,00	78 100,00	0,00	0,00
14.	Miasto Suwałki	801. 80110. 2310	Na realizację obowiązku szkolnego przez młodzież z terenu Gminy Suwałki w publicznych gimnazjach na terenie Miasta Suwałki	0,00	340 000,00	0,00	0,00
		<b>801</b>		<b>0,00</b>	<b>1 151 100,00</b>	<b>0,00</b>	<b>0,00</b>
15.	Starostwo Powiatowe w Suwałkach	851. 85154. 2320	Na realizację działań z zakresu interwencji kryzysowej i przeciwdziałania przemocy w rodzinie, jak również w sytuacjach konfliktowych powstałych między innymi na skutek spożywania napojów alkoholowych	-1 500,00	0,00	0,00	0,00
16.	Szpital Wojewódzki w Suwałkach im. Ludwika Rydygiera w Suwałkach	851. 85195 6220	Na dofinansowanie zakup sprzętu medycznego - aparat USG na oddział urologiczny	0,00	10 000,00	0,00	0,00
		<b>851</b>		<b>0,00</b>	<b>10 000,00</b>	<b>0,00</b>	<b>0,00</b>

17.	Komitet Wykonawczy Rejonu Oszmiańskiego 231103 Oszmiany ul. Radziecka 103 Białoruś	853. 85395. 2887 6647	Przekazanie transzy otrzymanej dotacji z Ministerstwa Rozwoju Regionalnego na wspólny projekt pn. "Współpraca-Aktywność-Przyszłość" IPBU.03.01.00-20- 371/11-00/01	0,00	29 470,00 326 450,00	0,00	0,00
		<b>853</b>		<b>0,00</b>	<b>355 920,00</b>	<b>0,00</b>	<b>0,00</b>
18.	Miasto Suwałki	854. 85401. 2310	Na pobyt dzieci z terenu Gminy Suwałki w świetlicach szkolnych przy szkołach podstawowych na terenie Miasta Suwałki	0,00	130 000,00	0,00	0,00
19.	Miasto Suwałki	854. 85404. 2310	Na organizację wczesnego wspomaganie rozwoju dziecka z terenu Gminy Suwałki w specjalnym ośrodku szkolno- wychowawczym na terenie Miasta Suwałki	0,00	9 030,00	0,00	0,00
		<b>854</b>		<b>0,00</b>	<b>139 030,00</b>	<b>0,00</b>	<b>0,00</b>
20.	Gminny Ośrodek Kultury w Krzywem	921 92109 2480	Na działalność statutową samorządowej instytucji kultury	0,00	0,00	504 591,00	0,00
21.	Gminna Biblioteka Publiczna w Płocicznie -Tartak	921. 92116. 2480	Na działalność statutową samorządowej instytucji kultury	0,00	0,00	223 293,00	0,00
		<b>921</b>		<b>0,00</b>	<b>0,00</b>	<b>727 884,00</b>	<b>0,00</b>
	<b>Razem:</b>			<b>-3 100,00 +3 100,00</b>	<b>3 364 620,00</b>	<b>727 884,00</b>	<b>0,00</b>

**Przewodniczący Rady**

**Marek Jeromin**

Załącznik nr 4 do  
 Uchwały nr ...../16  
 Rady Gminy Suwałki  
 z dnia 29 listopada 2016 r.

**Dotacje  
 dla jednostek spoza sektora finansów publicznych  
 finansowane z dochodów związanych z realizacją zadań z zakresu administracji rządowej  
 i innych zleconych jednostce samorządu terytorialnego odrębnymi ustawami  
 w 2016 roku**

Tabela nr 1

Lp.	Podmiot dotowany	Dział Rozdział §	Nazwa zadania	Zmiana	Plan dotacji na 2016 rok		
					Celowa	Podmiotowa	Przedmiotowa
1	2	3	4	5	6	7	8
1	-	852. 85203. 2820	Prowadzenie i utrzymanie Środowiskowego Domu Samopomocy w budynku położonym na terenie Gminy Suwałki w Białej Wodzie dla podopiecznych zamieszkałych na terenie Gminy Suwałki oraz na terenie gmin z powiatu suwalskiego, augustowskiego i sejneńskiego, w ramach którego będą świadczone usługi w ramach indywidualnych lub zespołowych treningów samoobsługi i treningów umiejętności w zakresie czynności dnia codziennego i funkcjonowania w życiu społecznym.	- 2 530,00	630 681,00	0,00	0,00
<b>Razem</b>				<b>-2 530,00</b>	<b>630 681,00</b>	<b>0,00</b>	<b>0,00</b>

**Dotacje  
dla jednostek spoza sektora finansów publicznych  
finansowane z dochodów własnych  
w 2016 roku**

**Tabela nr 2**

Lp.	Podmiot dotowany	Dział Rozdział §	Nazwa zadania	Zmiana	Plan dotacji na 2016 rok		
					Celowa	Pod-miotowa	Przed-miotowa
1	2	3	4	5	6	7	8
1	-	630 63095 2820	Na utrzymanie bezpieczeństwa na akwenach wodnych na terenie gminy Suwałki poprzez patrolowanie przez wykwalifikowane służby wodne miejsc zwyczajowo wykorzystywanych do kąpiel	0,00	2 800,00	0,00	0,00
2	-	754 75412 2820	W zakresie zadań z ochrony przeciwpożarowej: - dofinansowanie zakupu ubrań specjalnych i linki ratowniczej do OSP Płociczno	0,00	400,00	0,00	0,00
3	-	754 75412 2820	W zakresie zadań z ochrony przeciwpożarowej: - dofinansowanie zakupu ubrań specjalnych, obuwia strażackiego, rękawic specjalnych i tłumicy do OSP Sobolewo	0,00	460,00	0,00	0,00
4	-	754 75412 2820	W zakresie zadań z ochrony przeciwpożarowej: - dofinansowanie zakupu obuwia strażackiego, rękawic specjalnych i kominarek niepalnych do OSP Potasznia	0,00	540,00	0,00	0,00
5	-	801 80101 2590	Na utrzymanie i prowadzenie Szkoły Podstawowej w Poddubówku	0,00	0,00	109 000,00	0,00
6	-	801 80103 2590	Na utrzymanie i prowadzenie oddziału przedszkolnego przy Szkoły Podstawowej w Poddubówku	0,00	0,00	21 000,00	0,00
7	-	851 85154 2820	Na zadania publiczne związane z Realizacją Gminnego Programu Rozwiązywania Problemów Alkoholowych, w tym: - zwiększenie dostępności pomocy terapeutycznej i rehabilitacyjnej dla osób uzależnionych od alkoholu oraz członkom ich rodzin,	0,00	9 000,00	0,00	0,00

			-prowadzenie profilaktycznej działalności informacyjnej i edukacyjnej w zakresie rozwiązywania problemów alkoholowych i przeciwdziałania narkomanii, w szczególności dla dzieci i młodzieży, w tym prowadzenie pozalekcyjnych zajęć sportowych, a także organizacja obozów sportowo - terapeutycznych w dni wolne od nauki.				
8	-	851 85195 2820	Na zadania związane z promocją i ochroną zdrowia, w tym: -tworzenie grup wsparcia zdrowia psychicznego, -wsparcie rozwoju osób z głębszą niepełnosprawnością z terenu gminy Suwałki poprzez zajęcia rewalidacyjno - wychowawcze, -wsparcie działań mających na celu pomoc rodzinom będącym w trudnej sytuacji życiowej.	0,00	13 000,00	0,00	0,00
9	-	900 90001 6230	Na zadanie z zakresu ochrony środowiska i gospodarki wodnej: - na dofinansowanie dla osób fizycznych budowy przydomowych oczyszczalni ścieków na terenie gminy Suwałki.	0,00	100 000,00	0,00	0,00
10	-	921 92195 2820	Na zadania związane z upowszechnianiem kultury i dziedzictwa narodowego, w tym: - na organizację występów i koncertów oraz udział w nich, na szczeblu lokalnym i ponadlokalnym, -na promocję kultury i dziedzictwa narodowego, w tym na popularyzację dorobku wsi polskiej i promocję lokalnych zespołów ludowych	-532,00	11 468,00	0,00	0,00
11	-	926 92605 2820	Na zadania związane z kulturą fizyczną i sportem, w tym: -na systematyczne szkolenie sportowe dzieci i młodzieży, - na organizację zawodów i rozgrywek sportowych oraz udział w nich, na szczeblu lokalnym i ponad lokalnym, -na organizację obozów i zajęć sportowych w dni wolne od nauki.	-100,00	29 900,00	0,00	0,00
<b>Razem:</b>				<b>-632,00</b>	<b>167 568,00</b>	<b>130 000,00</b>	<b>0,00</b>

**Przewodniczący Rady**

**Marek Jeromin**

Załącznik nr 5 do  
 Uchwały nr ...../16  
 Rady Gminy Suwałki  
 z dnia 29 listopada 2016 r.

Przychody i rozchody budżetu w 2016 roku					
Lp.	Treść	Klasyfikacja	Przed zmianą	Zmiana	Kwota po zmianie
1	2	3	4	5	6
<b>Przychody ogółem:</b>		<b>x</b>	<b>3 155 847,10</b>	<b>-492 142,00</b>	<b>2 663 705,10</b>
1.	Kredyty i pożyczki	§ 952	0,00	0,00	0,00
2.	Nadwyżka budżetu z lat ubiegłych	§ 957	1 756 205,00	0,00	1 756 205,00
3.	Wolne środki	§ 950	1 399 642,10	-492 142,00	907 500,10
<b>Rozchody ogółem:</b>		<b>x</b>	<b>699 642,10</b>	<b>0,00</b>	<b>699 642,10</b>
1.	Spląty kredytów i pożyczek	§ 992	699 642,10	0,00	699 642,10
2.	Spląty kredytów otrzymanych na finansowanie zadań realizowanych z udziałem środków pochodzących z budżetu UE	§ 992	0,00	0,00	0,00

**Przewodniczący Rady**

**Marek Jeromin**



## Wyjaśnienia w sprawie zmian w budżecie Gminy Suwałki na 2016 rok

Po stronie planu dochodów wprowadzono zmiany m.in.:

- zwiększono planowane dochody z tytułu wpływu dodatkowych dochodów z tytułu podatków i opłat lokalnych, odsetek oraz dochodów pobieranych przez urzędy skarbowe na rzecz gminy,
- zwiększono dochody z tytułu dzierżawy nieruchomości komunalnych będących w zarządzie jednostek oświatowych oraz z tytułu odpłatności za wyżywienie w oddziałach przedszkolnych,
- na podstawie decyzji Wojewody Podlaskiego otrzymano zwiększenie dotacji na wypłatę zasiłków okresowych z pomocy społecznej oraz zmniejszono dotację na prowadzenie ŚDŚ w Białej Wodzie,
- zwiększono planowane dochody z tytułu odsetek i kosztów upomnień od zaległości w opłatach za gospodarowanie w odpadami komunalnymi.

Do wysokości otrzymanych dotacji od Wojewody Podlaskiego zwiększono i zmniejszono plan wydatków na zadania zlecone i własne.

Ponadto po stronie planu wydatków wprowadzono zmianę m.in. z tytułu:

- zwiększono planowaną dotację dla Miasta Suwałki na realizację obowiązku szkolnego w gimnazjach dzieci z terenu gminy Suwałki i dofinansowanie pobytu dzieci z terenu gminy Suwałki w oddziale przedszkolnym na terenie gminy Jeleniewo,
- zaplanowano nowe zadania pn. „Przebudowa istniejącego skrzyżowania dróg gminnych z nawierzchni gruntowej na nawierzchnię żwirową na dz. nr geod. 147 i 156 w m. Osinki”, zwiększono środki finansowe przeznaczone na zadanie pn. „Dokumentacja kosztorysowo-projektowa na zagospodarowanie plaży w Małej Hucie nad jeziorem Kolečne” oraz na „Dokumentację techniczną na zagospodarowanie terenu wokół GOK Krzywe”,
- w ramach realizacji projektu „Konsultacje dokumentów planistycznych w podlaskich gminach” przesunięto środki na wykonanie planowanych zadań w ramach umów zleceń,
- w administracji urzędu gminy przesunięto środki na zakup licencji na programy komputerowe, na podróże zagraniczne oraz zwiększono środki na zakup usług w zakresie promocji gminy,
- zwiększono środki na ubezpieczenie mienia komunalnego na rok przyszły,
- w ramach budżetów jednostek oświatowych przesunięto środki na przeprowadzenie bieżących remontów sprzętu i budynków szkół,
- w ramach budżetu GOPS przesunięto środki na zakup materiałów biurowych, na bieżące remonty sprzętu biurowego, na opłaty za pobyt dzieci w rodzinach zastępczych.

W wyniku powstałych oszczędności w realizacji wydatków i po wprowadzonych zmianach deficyt budżetu uległ zmianie, zmniejszył się o kwotę 492 142,00 zł i wyniósł 1 964 063,00 zł. Wynik operacyjny stanowiący różnicę pomiędzy dochodami bieżącym, a wydatkami bieżącymi w 2016 roku jest dodatni co oznacza, że została zachowana relacja z art. 242 ustawy o finansach publicznych.

**Przewodniczący Rady**

**Marek Jeromin**

**UCHWAŁA NR .....**  
**RADY GMINY W SUWAŁKACH**  
**z dnia .....r.**

**w sprawie przyjęcia wieloletniego planu rozwoju i modernizacji urządzeń wodociągowych i  
kanalizacyjnych Gminy Suwałki na lata 2017-2020**

Na podstawie art. 18 ust. 2 pkt 15 ustawy z dnia 8 marca 1990 r. o samorządzie gminnym ( Dz.U. z 2016 r. poz. 446, poz.1579 ) oraz art. 21 ust. 2 i 3 ustawy z dnia 7 czerwca 2001 r. o zbiorowym zaopatrzeniu w wodę i zbiorowym odprowadzaniu ścieków (Dz. U. z 2015 r. poz. 139, poz.1893 z 2016 r. poz. 1250) Rada Gminy w Suwałkach uchwala co następuje:

§ 1

Uchwala się wieloletni plan rozwoju i modernizacji urządzeń wodociągowych i kanalizacyjnych Gminy Suwałki na lata **2017-2020** stanowiący załącznik do uchwały.

§ 2

Wykonanie uchwały powierza się Wójtowi Gminy.

§ 3

Uchwała wchodzi w życie z dniem podjęcia.

Przewodniczący Rady  
Marek Jeromin

**WIELOLETNI PLAN ROZWOJU I MODERNIZACJI  
URZĄDZEŃ WODOCIĄGOWYCH I KANALIZACYJNYCH  
GMINY SUWAŁKI  
NA LATA 2017 – 2020**

**I. Podstawa prawna.**

Obowiązek sporządzenia wieloletniego planu modernizacji i rozwoju urządzeń wodociągowych i kanalizacyjnych wynika z przepisu art. 21 ustawy z dnia 7 czerwca 2001 r. o zbiorowym zaopatrzeniu w wodę i zbiorowym odprowadzaniu ścieków (Dz. U. z 2015 r. poz. 139 ze zm.). Zgodnie z ustawą, plan ten musi być zgodny z kierunkami rozwoju gminy określonymi w studium uwarunkowań i kierunków zagospodarowania przestrzennego gminy, miejscowymi planami zagospodarowania przestrzennego, a następnie musi być zatwierdzony przez radę gminy.

**II. Plan ten określa:**

- 1) planowany zakres usług wodociągowo – kanalizacyjnych,
- 2) przedsięwzięcia rozwojowo – modernizacyjne w poszczególnych latach,
- 3) przedsięwzięcia racjonalizujące zużycie wody oraz odprowadzanie ścieków,
- 4) nakłady inwestycyjne w poszczególnych latach,
- 5) planowane sposoby finansowania planowanych inwestycji

**II.1. Planowany zakres usług wodociągowo – kanalizacyjnych:**

Działalność w zakresie zbiorowego zaopatrzenia w wodę i zbiorowego odprowadzania ścieków prowadzi Przedsiębiorstwo WODNIK Wodociągi i Kanalizacje Marek Wnuk . Zakres działania obejmuje m.in.:

- 1) przesył, produkcję zakup i dystrybucję wody dla mieszkańców gminy Suwałki,
- 2) odbiór, odprowadzanie ścieków do oczyszczalni w mieście Suwałki,
- 3) wykonywanie wszelkich prac niezbędnych dla prawidłowej eksploatacji urządzeń wodociągowo-kanalizacyjnych,
- 4) pobieranie od usługobiorców należności za usługi dostawy wody oraz odprowadzania ścieków,
- 5) dokonywanie przeglądów i odbiorów technicznych urządzeń wodociągowych i kanalizacyjnych,
- 6) przejmowanie do eksploatacji zrealizowanych urządzeń wodociągowych i kanalizacyjnych,

- 7) realizowanie zadań związanych z przeciwpożarowym zaopatrzeniem w wodę z hydrantów ppoż. Zainstalowanych na sieci wodociągowej,
- 8) gromadzenie i przechowywanie dokumentacji projektowej i powykonawczej dostarczonej przez odbiorców usług i inwestorów,
- 9) określanie wymagań technicznych dotyczących zasilania w wodę i odprowadzania ścieków oraz uzgadnianie dokumentacji projektowych,
- 10) określanie wymagań technicznych dotyczących jakości i ilości odprowadzanych ścieków oraz sprawowanie kontroli nad ich przestrzeganiem,
- 11) zapewnienie ochrony ujęć i stacji uzdatniania wody,
- 12) wykonywanie przeglądów, badań technicznych oraz napraw pomp głębinowych i innych, instalowanie, naprawa oraz legalizacja wodomierzy.

## **II.2.Przedsięwzięcia rozwojowo-modernizacyjne w poszczególnych latach.**

### **1. Zaopatrzenie w wodę**

System zaopatrzenia w wodę oparty jest w głównej mierze na poborze wody z własnych ujęć. Własne ujęcia wody znajdują się w Nowej Wsi, Starym Folwarku Płociczno-Osiedle i Turówka Stara, Suwałki przy ul. Buczka. Na system dystrybucji wody składa się 237 km sieci wodociągowej w 49 sołectwach. W związku z ciągłym wydzielaniem nowych terenów budowlanych w planach miejscowych zagospodarowania przestrzennego zachodzi potrzeba rozbudowy sieci wodociągowej w miejscowościach w których takie tereny zostały wyznaczone, należy do nich zaliczyć : Gawrych Rudę, Nową Wieś, Krzywe, Stary Folwark, Okuniowiec, Białą Wodę, Trzcień Najważniejsze zadania inwestycyjne w zakresie zaopatrzenia w wodę to:

- modernizacja własnych ujęć wody,
- budowa i rozbudowa sieci wodociągowej.

### **2. Odprowadzanie ścieków**

Sieć kanalizacji gminnej obejmuje łącznie 89 km, w 14 sołectwach. Ścieki bytowo-gospodarcze za pomocą kanalizacji odprowadzane są do oczyszczalni ścieków w mieście Suwałki.

Najważniejsze zadania inwestycyjne w zakresie odprowadzania ścieków to:

- budowa i rozbudowa sieci kanalizacji sanitarnej.
- wymiana wieloletnich przepompowni ścieków oraz pom w przepompowniach.

### **3. Zapewnienie prawidłowej gospodarki wodno-ściekowej**

W celu zapewnienia dostarczenia odpowiedniej ilości i jakości wody, mieszkańcom zachodniej części

gminy Suwałki, jest przeprowadzenie rozbudowy stacji uzdatniania wody, w miejscowości Turówka Stara. Należy zwiększyć wydajność stacji, gdyż w okresie letnim w tym rejonie gminy występują znaczne niedobory.

Aby zapewnić prawidłowy odbiór ścieków należy wymienić wieloletnie przepompownie ścieków we wsi Krzywe oraz wymianę wyeksploatowanych pomp w przepompowniach.

Szczegółowe zadania inwestycyjne w zakresie zaopatrzenia w wodę i odprowadzania ścieków przedstawiono w poniższej tabeli szczegółowych zadań inwestycyjnych w zakresie zaopatrzenia w wodę i odprowadzania ścieków.

### **II.3. Przedsięwzięcia racjonalizujące zużycie wody oraz odprowadzanie ścieków**

Przedsiębiorstwo prowadzi działania zmierzające do całkowitego opomiarowania wszystkich odbiorców wody. Sukcesywnie prowadzi prace związane z legalizacją wodomierzy. Do działań mających racjonalizować zużycie wody należą również wymiana sieci wodociągowej, w której na skutek nieszczelności i występujących awarii notowane są duże straty wody oraz wykonanie monitoringu wszystkich stacji uzdatniania wody. Pełny monitoring sieci kanalizacyjnej i przepompowi ścieków zapewni możliwość szybkiego reagowania na powstałe awarie i szybkość ich usuwania.

### **II. 4. Nakłady inwestycyjne w poszczególnych latach**

Biorąc pod uwagę wymienione uwarunkowania i możliwości finansowe gminy w zestawieniach zamieszczono proponowany plan rozwoju i modernizacji urządzeń wodociągowych i kanalizacyjnych na lata 2017- 2020. Suma wydatków inwestycyjnych na lata 2017-2020 w podziale na źródła finansowania przedstawiona została w poniższej tabeli szczegółowych zadań inwestycyjnych w zakresie zaopatrzenia w wodę i odprowadzania ścieków

### **II. 5. Planowane sposoby finansowania planowanych inwestycji**

Źródłem finansowania planowanych inwestycji będą środki własne gminy oraz środki pozyskane PROW. Sposób finansowania planowanych inwestycji określa poniższa tabela szczegółowych zadań inwestycyjnych w zakresie zaopatrzenia w wodę i odprowadzania ścieków.

**Szczegółowe zadania inwestycyjne w zakresie zaopatrzenia w wodę i odprowadzania ścieków**

<b>Lp</b>	<b>Nazwa zadania</b>	<b>ilość</b>	<b>Planowan y termin realizacji</b>	<b>Planowana Wartość(zł)</b>	<b>Źródło finansowania</b>
1.	Rozbudowa stacji wodociągowej w Turówce Starej	1 szt.	2017	720 000,00	Własne, PROW
2.	Rozbudowa sieci wodociągowej w Trzcianem	2,027 km	2017	273 000,00	Własne, PROW
3.	Rozbudowa sieci wodociągowej we wsi Biała Woda	0,5 km	2017	60 000,00	własne
4.	Rozbudowa sieci wodociągowej i kanalizacyjnej w Gawrych Rudzie	2,3 km(wod) 4,7 kam. (kan)	2017	2.000 000,00	Własne, PROW
5.	Rozbudowa sieci kanalizacji sanitarnej w Starym Folwarku	0,2 km	2017	30 000,00	własne
6.	Rozbudowa sieci w Gawrych Rudzie	0,44km	2017	20 000,00	własne
7.	Rozbudowa sieci kanalizacyjnej Krzywe - kolektor tłoczny	0,8km	2018	250 000,00	Własne, PROW
8.	Wymiana przepompowni we wsi Krzywe	3 szt.	2018-2019	280 000,00	własne
9.	Monitoring stacji wodociągowej w Starym Folwarku	1 szt.	2018	40 000,00	własne
10.	Rozbudowa sieci wodociągowej we wsi Lipniak	0,5km	2019	60 000,00	własne
11.	Monitoring sieci wodociągowej Okuniowiec –Krzywe- Sobolewo	obiekt	2020	80 000,00	własne
12.	rozbudowa stacji wodociągowej w Suwałkach	1 szt.	2020	1 600 000,00	Własne, PROW
13.	Rozbudowa sieci wodociągowej i kanalizacyjnej Stary Folwark ( działki za Holidej)	0,5 km	2020	150 000,00	własne
14	Wymiana pomp w przepompowniach	4	2017-2018	70 000,00	własne

**U C H W A Ł A** Nr .....  
**Rady Gminy Suwałki**  
z dnia .....2016r

**w sprawie przedłużenia czasu obowiązywania taryf za zbiorowe zaopatrzenie w wodę i zbiorowe odprowadzanie ścieków**

Na podstawie art. 24 ust. 9a ustawy z dnia 7 czerwca 2001 r. o zbiorowym zaopatrzeniu w wodę i zbiorowym odprowadzaniu ścieków ( Dz. U. z 2015r. poz. 139, poz.1893 z 2016 r. poz. 1250) Rada Gminy Suwałki uchwala, co następuje:

§ 1. Na wniosek Przedsiębiorstwa WODNIK Wodociągi i Kanalizacje Marek Wnuk w Suwałkach, przedłuża się czas obowiązywania dotychczasowych taryf za zbiorowe zaopatrzenie w wodę i zbiorowe odprowadzanie ścieków przyjętych uchwałą Nr XII/102/15 Rady Gminy Suwałki z dnia 20 listopada 2015r w sprawie zatwierdzenia taryf za zbiorowe zaopatrzenie w wodę i zbiorowe odprowadzanie ścieków na okres od 01 stycznia 2017 r. do dnia 31 grudnia 2017 r.

§ 2. Wykonanie uchwały powierza się Wójtowi Gminy Suwałki.

§ 3. Uchwała wchodzi w życie z dniem podjęcia.

Przewodniczący Rady

Marek Jeromin



**UCHWAŁA NR ...../16  
RADY GMINY SUWAŁKI  
z dnia .....2016 roku**

**w sprawie wyrażenia zgody na zbycie nieruchomości w drodze darowizny  
na cel publiczny**

Na podstawie art. 18 ust. 2 pkt 9 lit. a ustawy z dnia 8 marca 1990 r. o samorządzie gminnym (Dz.U. z 2016 r. poz. 446, poz. 1579 ) oraz art. 13 ust. 2 ustawy z dnia 12 sierpnia 1997 r. o gospodarce nieruchomościami (Dz.U. z 2015 r. poz. 1774, poz. 1777, z 2016 r. poz. 65, poz. 1250, poz. 1271, poz. 1579) Rada Gminy Suwałki uchwala, co następuje:

**§ 1.** Wyraża się zgodę na zbycie nieruchomości na rzecz Powiatu Suwalskiego w drodze darowizny nieruchomości gruntowej niezabudowanej oznaczonej w ewidencji gruntów nr geod. 443 o pow. 0,3238 ha położonej w obrębie ewidencyjnym Płociczno-Tartak na cel publiczny związany z drogami publicznymi pod drogę powiatową 1201 B: od drogi 1150B-Bryzgiel-Macharce.

**§ 2.** Wykonanie uchwały powierza się Wójtowi Gminy.

**§ 3.** Uchwała wchodzi w życie z dniem podjęcia.

**Przewodniczący Rady**

Marek Jeromin

**UCHWAŁA NR ...../16**

**RADY GMINY SUWAŁKI**

z dnia.....2016 roku

**w sprawie wyrażenia zgody na zbycie nieruchomości  
położonej w obrębie ewidencyjnym Płociczno-Tartak**

Na podstawie art. 18 ust. 2 pkt 9 lit. a ustawy z dnia 8 marca 1990 r. o samorządzie gminnym (Dz.U. z 2016 r. poz. 446, poz. 1579 ) oraz art. 37 ust. 2 pkt 6 ustawy z dnia 21 sierpnia 1997 r. o gospodarce nieruchomościami (Dz.U. z 2015 r. poz. 1774, poz. 1777, z 2016 r. poz. 65, poz. 1250, poz. 1271, poz. 1579) Rada Gminy uchwala co następuje:

- § 1. Wyraża się zgodę na zbycie nieruchomości oznaczonej nr geod. 920 o pow. 0,0284 ha położonej w obrębie Płociczno-Tartak w celu poprawienia warunków zagospodarowania nieruchomości przyległej o nr geod. 870 w obrębie ewid. Płociczno-Tartak
- § 2. Wykonanie uchwały powierza się Wójtowi Gminy.
- § 3. Uchwała wchodzi w życie z dniem podjęcia.

**Przewodniczący Rady**

**Marek Jeromin**

**UCHWAŁA NR...../16  
RADY GMINY SUWAŁKI  
z dnia .....2016 roku**

**w sprawie wyrażenia zgody na ponowne wydzierżawienie nieruchomości  
w drodze bezprzetargowej**

Na podstawie art. 18 ust. 1 i ust. 2 pkt 9 lit. a ustawy z dnia 8 marca 1990 r. o samorządzie gminnym (Dz.U. z 2016 r. poz. 446, poz. 1579 ) oraz art. 37 ust. 4 ustawy z dnia 21 sierpnia 1997 r. o gospodarce nieruchomościami (Dz.U. z 2015 r. poz. 1774, poz. 1777, z 2016 r. poz. 65, poz. 1250, poz. 1271, poz. 1579) Rada Gminy Suwałki uchwala, co następuje

§ 1. Wyraża się zgodę na ponowne wydzierżawienie w drodze bezprzetargowej, na okres do 3 lat nieruchomości gruntowych położonych na terenie Gminy Suwałki, opisanych w załączniku nr 1 do niniejszej uchwały.

§ 2. Wykonanie uchwały powierza się Wójtowi Gminy Suwałki.

§ 3. Uchwała obowiązuje z dniem podjęcia.

**Przewodniczący Rady**

**Marek Jeromin**

**Wykaz nieruchomości stanowiących własność Gminy Suwałki  
przeznaczonych do ponownego wydzierżawienia.**

Lp.	Obręb ewidencyjny	Nr działki	Pow. (ha)	Oznaczenie KW	Oznaczenie użytków	Okres wydzierżawienia
1.	Biała Woda	138/2	0,0599	SU1S/00055590/5	Br-PsIV - 0,0599 ha	do 3 lat
2.	Bród Nowy	6	0,3700	SU1S/00031901/5	B-RVIZ-0,1200ha; N-0,0300ha; RVIZ-0,2200ha	do 3 lat
3.	Bród Nowy	17	0,0700	SU1S/00031901/5	RVI- 0,0700 ha	do 3 lat
4.	Bród Nowy	37	0,5400	SU1S/00031901/5	RIVb-0,5200ha; RV-0,0200ha	do 3 lat
5.	Bród Nowy	38	0,1800	SU1S/00031901/5	RIVb-0,1800ha	do 3 lat
6.	Bród Nowy	30/1	0,3900	SU1S/00031901/5	RV-0,1900 ha; RVI- 0,2000 ha	do 3 lat
7.	Burdeniszki	79/2	0,0999	-	LsVI- 0,0999 ha	do 3 lat
8.	Korobiec	35	0,4800	SU1S/00032873/6	RVI-0,4800 ha	do 3 lat
9.	Krzywe	449/4	0,1818	SU1S/ 00051203/8	N- 0,0182 ha; RIVb- 0,1636 ha	do 3 lat
10.	Leszczewek	56/6	0,4749	SU1S/00027838/1	LsIV-0,0640 ha; N-0,0500ha; RIVb -0,3603ha	do 3 lat
11.	Leszczewek	cz. 543	0,5756	SU1S/00027838/1	RV-0,2522ha, ŁIV-0,3162ha, PsVI- 0,0072ha	do 3 lat
12.	Leszczewek	305/4	2,4089	SU1S/00027838/1	RIVb-1,3239ha, ŁV-1,0027ha, PsIV- 0,0823ha	do 3 lat
13.	Leszczewek	513/2	0,3840	SU1S/00027838/1	RV-0,3072ha, PsVI-0,0768ha	do 3 lat
14.	Leszczewek	547	0,2829	SU1S/00027838/1	ŁV-0,1925ha, LsV-0,0748ha, W-ŁV-0,0156	do 3 lat

15.	Magdalenowo i Wigry	160	1,2705	SU1S/00028166/6	ŁVI –0,5499 ha; RV – 0,2945 ha; RVI – 0,4261 ha	do 3 lat
16.	Magdalenowo i Wigry	168/1	0,4646	SU1S/00028166/6	RIVb-0,1173ha; RV-0,2555ha; RVI-0,0918ha	do 3 lat
17.	Magdalenowo i Wigry	163/2	0,0531	SU1S/00028166/6	RV - 0,0531 ha	do 3 lat
18.	Osowa	177/1	0,5200	SU1S/00033750/5	LsVI-0,0200ha; RV-0,1700ha; RVI-0,3300ha	do 3 lat
19.	Potasznia	95/2	0,0800	SU1S/00063089/9	RIVb-0,0500 ha; RV-0,0300 ha	do 3 lat
20.	Potasznia	90	0,1200	SU1S/00063089/9	RIVb – 0,0400 ha; RV – 0,0500 ha; RVI – 0,0300 ha	do 3 lat
21.	Sobolewo	303/5	0,6079	SU1S/00016251/2	RVI-0,6079 ha	do 3 lat
22.	Taciewo	205/1	0,2300	SU1S/00033391/0	N-0,0200ha; RIVa-0,1500 ha; RIVb-0,0600ha	do 3 lat
23.	Wychodne	3/2	0,1200	SU1S/00032871/2	B-PsVI-0,1200	do 3 lat
24.	Wychodne	3/3	0,2100	SU1S/00032871/2	N-0,0200ha; PsIV-0,0200ha; PsVI-0,0200ha; RIVa-0,1100ha; RV-0,0400ha	do 3 lat
25.	Wychodne	52/2	0,1200	SU1S/00032871/2	B-RV-0,1200 ha	do 3 lat
26.	Wasilczyki	53	0,4800	SU1S/00032872/9	LsIV-0,0200ha; LsVI-0,0500ha; RIVa-0,3800ha, RIVb-0,0300ha	do 3 lat
27.	Wasilczyki	52	0,2900	SU1S/00032872/9	RIVa-0,1300ha; RIVb-0,16ha	do 3 lat
28.	Wiatrołuża Pierwsza	30/4	0,4300	SU1S/00062980/8	RV-0,1300 ha; RVI-0,3000 ha	do 3 lat
29.	Wiatrołuża Pierwsza	30/6	0,0400	SU1S/00062980/8	RV-0,0400ha	do 3 lat
30.	Zielone Kamedulskie	8/1	0,9364	SU1S/00049217/2	RIVb-0,4401ha, RV-0,4963	do 3 lat
31.	Zielone Kamedulskie	9	0,8700	SU1S/00049217/2	RIVb – 0,19 ha; RVI – 0,68 ha	do 3 lat
32.	Żyliny	70/2	0,5000	SU1S/00062586/6	ŁV-0,0800ha; RV-0,3300ha; RVI-0,0900ha	do 3 lat



**UCHWAŁA NR ...../16**

**RADY GMINY SUWAŁKI**

z dnia.....2016 roku

**w sprawie wyrażenia zgody na zbycie nieruchomości  
położonej w obrębie ewidencyjnym Kuków-Folwark**

Na podstawie art. 18 ust. 2 pkt 9 lit. a ustawy z dnia 8 marca 1990 r. o samorządzie gminnym (Dz.U. z 2016 r. poz. 446, poz. 1579 ) oraz art. 37 ust. 2 pkt 6 ustawy z dnia 21 sierpnia 1997 r. o gospodarce nieruchomościami (Dz.U. z 2015 r. poz. 1774, poz. 1777, z 2016 r. poz. 65, poz. 1250, poz. 1271, poz. 1579) Rada Gminy uchwala co następuje:

- § 1. Wyraża się zgodę na zbycie nieruchomości oznaczonej nr geod. 9/11 o pow. 0,0421 ha położonej w obrębie ewid. Kuków-Folwark w celu poprawienia warunków zagospodarowania nieruchomości przyległych o nr geod. 9/6, 9/9, 32/2 i 32/1 w obrębie ewid. Kuków -Folwark.
- § 2. Wykonanie uchwały powierza się Wójtowi Gminy.
- § 3. Uchwała wchodzi w życie z dniem podjęcia.

**Przewodniczący Rady**

**Marek Jeromin**

**Uzasadnienie**  
**do uchwały w sprawie wyrażenia zgody na zbycie nieruchomości położonej**  
**w obrębie ewidencyjnym Kuków - Folwark.**

Zgodnie z art. 18 ust. 2 pkt 9 lit. a ustawy z dnia 8 marca 1990 roku o samorządzie gminnym do wyłącznej właściwości rady gminy należy m.in. podejmowanie uchwał w sprawach majątkowych gminy dotyczących zbycia nieruchomości gruntowych stanowiących własność gminy.

Zbycie nieruchomości oznaczonej nr geod. 9/11 o pow. 0,0421 ha w obrębie ewidencyjnym Kuków - Folwark w celu poprawienia warunków zagospodarowania nieruchomości przyległych o nr geod. 9/6, 9/9, 32/2 i 32/1 w obrębie ewid. Kuków - Folwark.

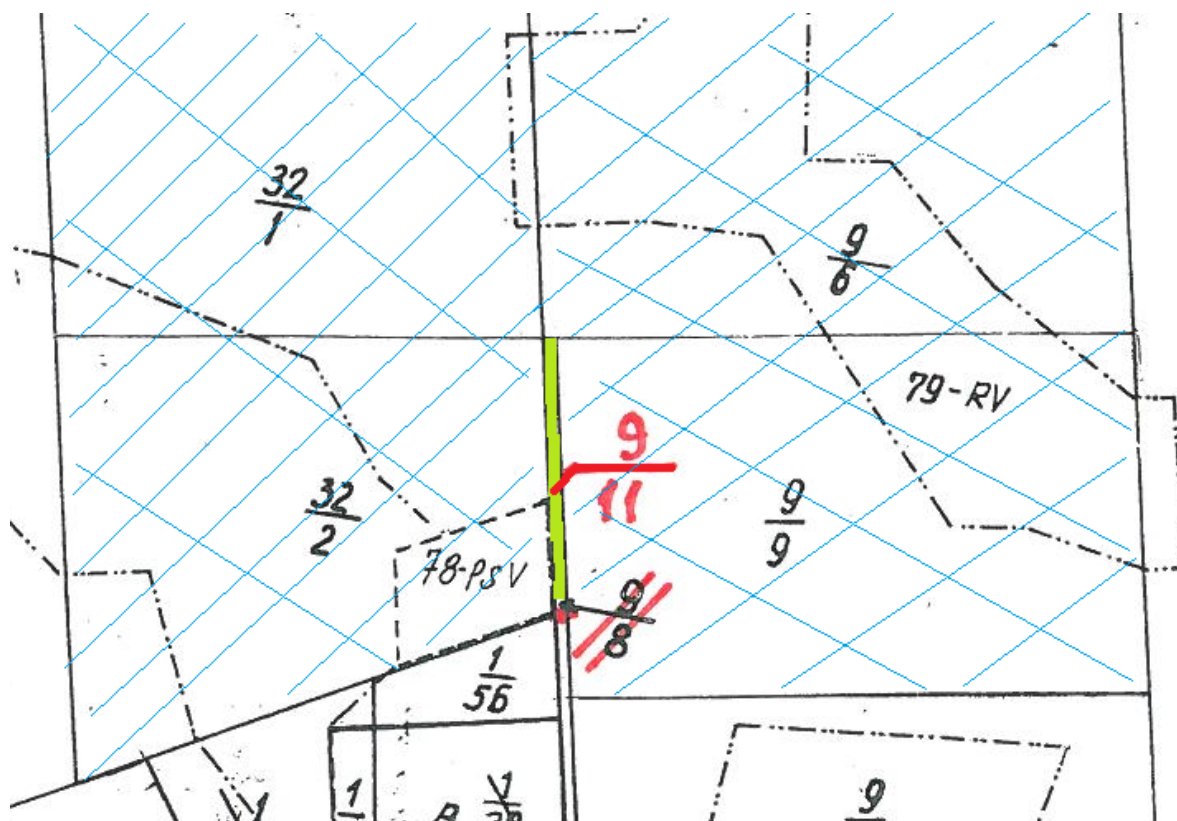

 nieruchomość gruntowa stanowiąca  
własność gminy Suwałki

 nieruchomości gruntowe dla których zbycie  
działki stanowiącej własność gminy Suwałki  
poprawi warunki zagospodarowania





nieruchomość gruntowa stanowiąca  
własność gminy Suwałki

nieruchomość gruntowa dla której zbycie  
działki stanowiącej własność gminy Suwałki  
poprawi warunki zagospodarowania

Projekt

**UCHWAŁA NR XXV/.../16  
RADY GMINY SUWAŁKI**

z dnia ..... 2016 r.

**w sprawie zmiany Statutu Gminy Suwałki.**

Na podstawie art. 18 ust. 2 pkt 1 ustawy z dnia 8 marca 1990 r. o samorządzie gminnym (Dz. U. z 2016 r. poz. 446, poz. 1579) Rada Gminy Suwałki uchwala, co następuje:

**§ 1.** W Statucie Gminy Suwałki ustalonym uchwałą Nr V/45/03 Rady Gminy Suwałki z dnia 25 marca 2003 r. w sprawie uchwalenia Statutu Gminy Suwałki (Dz. Urz. Województwa Podlaskiego Nr 41, poz. 899, z 2008 r. Nr 305, poz. 3139, z 2014 r., poz. 3674) załącznik Nr 2 do Statutu Gminy Suwałki otrzymuje brzmienie:

**„Wykaz gminnych jednostek organizacyjnych**

- 1) Urząd Gminy Suwałki;
- 2) Gminny Ośrodek Pomocy Społecznej w Suwałkach;
- 3) Gminny Zespół Ekonomiczno-Administracyjny Szkół w Suwałkach;
- 4) Gminna Biblioteka Publiczna w Płocicznie-Tartak;
- 5) Gminny Ośrodek Kultury w Krzywem
- 6) Zespół Szkół w Przebrodzie;
- 7) Zespół Szkół im. Lotników Polskich w Płocicznie –Tartak;
- 8) Zespół Szkół w Starym Folwarku;
- 9) Szkoła Podstawowa w Poddubówku;
- 10) Szkoła Podstawowa im. Papieża Jana Pawła II w Nowej Wsi.”.

**§ 2.** Wykonanie uchwały powierza się Wójtowi Gminy.

**§ 3.** Uchwała wchodzi w życie po upływie 14 dni od dnia ogłoszenia w Dzienniku Urzędowym Województwa Podlaskiego.

Przewodniczący Rady

**Marek Jeromin**

**UCHWAŁA NR ...../...../16  
RADY GMINY SUWAŁKI  
z dnia ....listopada 2016 r.**

**w sprawie nadania Statutu Gminnemu Zespołowi Ekonomiczno-Administracyjnemu Szkół.**

Na podstawie art. 18 ust. 2 pkt 9 lit. h i pkt 15, art. 40 ust. 2 pkt 2, art. 41 ust. 1 ustawy z dnia 8 marca 1990 r. o samorządzie gminnym (Dz. U. z 2016 r. poz. 446, poz. 1579) oraz art. 11 ust. 2 i art. 12 ust. 1 pkt 2 i ust. 2 ustawy z dnia 27 sierpnia 2009 r. o finansach publicznych (Dz. U. z 2013 r. poz. 885, poz. 938, poz. 1646, z 2014 r. poz. 379, poz. 911, poz. 1146, poz. 1626 i poz. 1877, z 2015 r. poz. 238, poz. 532, poz. 1045, poz. 1117, poz. 1130, poz. 1189, poz. 1190, poz. 1269, poz. 1358, poz. 1513, poz. 1830, poz. 1854, poz. 1890 i poz. 2150, z 2016 r. poz. 195, poz. 1257, poz. 1454) Rada Gminy Suwałki uchwala, co następuje:

**§ 1.** Nadaje się Statut Gminnemu Zespołowi Ekonomiczno-Administracyjnemu Szkół w brzmieniu stanowiącym załącznik do uchwały.

**§ 2.** Traci moc uchwała Nr XXVIII/240/13 Rady Gminy Suwałki z dnia 28 lutego 2013 r. w sprawie nadania Statutu Gminnemu Zespołowi Ekonomiczno-Administracyjnemu Szkół (Dz.Urz.Woj. Podlaskiego poz. 1548).

**§ 3.** Wykonanie uchwały powierza się Wójtowi Gminy Suwałki.

**§ 4.** 1. Uchwała podlega ogłoszeniu w Dzienniku Urzędowym Województwa Podlaskiego.

2. Uchwała wchodzi w życie z dniem 1 stycznia 2017 r.

**Przewodniczący Rady**

**Marek Jeromin**

Załącznik do  
uchwały nr.../.../...  
Rady Gminy Suwałki  
z dnia ... listopada 2016 r.

## **Statut Gminnego Zespołu Ekonomiczno-Administracyjnego Szkół**

### **Rozdział 1. Postanowienia ogólne**

§ 1. Gminny Zespół Ekonomiczno-Administracyjny Szkół, zwany dalej Zespołem, działa w szczególności na podstawie:

- 1) uchwały nr XII/56/95 Rady Gminy w Suwałkach z dnia 30 listopada 1995 r. w sprawie utworzenia jednostki budżetowej do obsługi szkół;
- 2) uchwały nr XXI/174/16 Rady Gminy Suwałki z dnia 31 sierpnia 2016 r. w sprawie organizacji wspólnej obsługi oświatowym jednostkom organizacyjnym zaliczanym do sektora finansów publicznych, dla których organem prowadzącym jest Gmina Suwałki;
- 3) ustawy z dnia 8 marca 1990 r. o samorządzie gminnym;
- 4) ustawy z dnia 7 września 1991 r. o systemie oświaty;
- 5) ustawy z dnia 27 sierpnia 2009 r. o finansach publicznych;
- 6) ustawy z dnia 24 września 1994 r. o rachunkowości;
- 7) innych aktów prawnych dotyczących jego działalności;
- 8) niniejszego Statutu.

- § 2. 1. Siedzibą Zespołu jest miasto Suwałki, 16-400 Suwałki, ul. Świerkowa 45.  
2. Terenem działania Zespołu jest Gmina Suwałki.

§ 3. 1. Zespół jest jednostką organizacyjną Gminy Suwałki, nieposiadającą osobowości prawnej i działającą w formie jednostki budżetowej.

- § 4. 1. Zespół używa pieczęci podłużnej z nazwą w pełnym brzmieniu oraz adresem siedziby.  
2. Zespół może używać skrótu GZEAS.

### **Rozdział 2. Cele i zadania Zespołu.**

§ 5. 1. Celem działania Zespołu jest wspólna obsługa administracyjna i finansowa wykonywana na rzecz oświatowych jednostek organizacyjnych Gminy Suwałki.

2. Zespół jako jednostka obsługująca będzie prowadzić wspólną obsługę dla następujących jednostek obsługiwanych:

- 1) Zespołu Szkół im. Lotników Polskich w Płocicznie Tartak, Płociczno-Tartak 16, 16-400 Suwałki, w skład którego wchodzi:
  - a) Szkoła Podstawowa im. Lotników Polskich w Płocicznie Tartak wraz z oddziałem przedszkolnym i Punktem Przedszkolnym w Płocicznie-Tartak,
  - b) Gimnazjum im. Lotników Polskich w Płocicznie-Tartak;

- 2) Zespołu Szkół w Przebrodzie, Przebród 15, 16-402 Suwałki, w skład którego wchodzi:
    - a) Szkoła Podstawowa im. 2 Pułku Ułanów Grochowskich w Przebrodzie wraz z oddziałem przedszkolnym i Punktem Przedszkolnym w Przebrodzie,
    - b) Gimnazjum im. 2 Pułku Ułanów Grochowskich w Przebrodzie;
  - 3) Zespołu Szkół w Starym Folwarku, Stary Folwark 49, 16-402 Suwałki, w skład którego wchodzi:
    - a) Szkoła Podstawowa im. Marii Konopnickiej w Starym Folwarku wraz z oddziałem przedszkolnym i Punktem Przedszkolnym w Starym Folwarku,
    - b) Gimnazjum im. Marii Konopnickiej w Starym Folwarku;
  - 4) Szkoła Podstawowa im. Papieża Jana Pawła II w Nowej Wsi, Nowa Wieś 40A, 16-402 Suwałki.
3. Zespół zapewnia jednostkom obsługiwanym realizację zadań głównego księgowego jednostki sektora finansów publicznych poprzez osobę spełniającą odpowiednie wymogi.

§ 6. 1. Do zadań Zespołu w zakresie obsługi finansowej należy w szczególności:

- 1) prowadzenie dokumentacji finansowo-księgowej;
- 2) prowadzenie obsługi rachunków bankowych;
- 3) prowadzenie obsługi kasowej;
- 4) udzielanie bieżących informacji kierownikom jednostek obsługiwanym o realizacji budżetu i sytuacji finansowej jednostki;
- 5) wykonywanie wstępnej kontroli zgodności operacji gospodarczych i finansowych z planem finansowym oraz wstępnej kontroli kompletności i rzetelności dokumentów dotyczących operacji gospodarczych i finansowych;
- 6) dokonywanie płatności (przelewów) z rachunków bankowych jednostek obsługiwanym na podstawie zatwierdzonych przez dyrektora dokumentów finansowo-księgowych;
- 7) sporządzanie list wynagrodzeń pracowników jednostek obsługiwanym;
- 8) dokonywanie wypłat wynagrodzeń oraz naliczanie i odprowadzanie związanych z tym świadczeń obligacyjnych na rzecz ZUS, US, itp.;
- 9) ewidencjonowanie danych o zatrudnieniu i wydatkach z osobowego i bezosobowego funduszu płac;
- 10) naliczanie wynagrodzeń, zasiłków i innych świadczeń należnych pracownikom jednostek obsługiwanym oraz Zespołu, dokonywanie wypłat, w tym wypłat świadczeń z zakładowego funduszu świadczeń socjalnych;
- 11) przygotowanie danych do sporządzenia sprawozdania za dany rok budżetowy z wysokości średnich wynagrodzeń nauczycieli zatrudnionych w szkołach prowadzonych przez Gminę Suwałki;
- 12) sporządzanie zaświadczeń o wysokości wynagrodzeń do celów emerytalno-rentowych pracowników obsługiwanym jednostek oraz do innych celów na wniosek pracownika;
- 13) zapewnienie prawidłowego i terminowego ustalania i pobierania należności z tytułu dochodów budżetowych oraz ich odprowadzanie do budżetu gminy;
- 14) sporządzanie sprawozdań budżetowych, sprawozdań z zakresu operacji finansowych i innych wymaganych przepisami prawa;
- 15) sporządzanie kwartalnych i rocznych sprawozdań GUS;
- 16) wystawianie faktur VAT w imieniu jednostek obsługiwanym;
- 17) dokonywanie przeglądu dochodów budżetowych osiągniętych przez obsługiwaną jednostkę i odprowadzanych do budżetu gminy pod kątem opodatkowania podatkiem od towarów i usług VAT;
- 18) prowadzenie rejestrów sprzedaży, zakupu, korekt podatku VAT w imieniu jednostek obsługiwanym;

- 19) terminowe przekazywanie w postaci elektronicznej i papierowej za jednostki obsługiwane częściowych deklaracji VAT 7 podatku VAT oraz w postaci elektronicznej ewidencji zakupu i sprzedaży (JPK-VAT) do Gminy Suwałki.
2. Do zadań Zespołu w zakresie obsługi rachunkowej należy w szczególności:
- 1) wycena aktywów i pasywów jednostek obsługiwanych oraz okresowe sprawdzanie ich rzeczywistego stanu w drodze inwentaryzacji;
  - 2) przeprowadzanie inwentaryzacji aktywów i pasywów;
  - 3) rozliczanie inwentaryzacji składników majątkowych stanowiących mienie jednostek obsługiwanych;
  - 4) okresowe uzgadnianie sald ewidencji syntetycznej środków trwałych, pozostałych środków trwałych, wartości niematerialnych i prawnych oraz pozostałych wartości niematerialnych i prawnych;
  - 5) prowadzenie, na podstawie dowodów księgowych, ksiąg rachunkowych ujmujących zapisy zdarzeń w porządku chronologicznym w sposób systematyczny;
  - 6) gromadzenie i przechowywanie dowodów księgowych oraz pozostałej dokumentacji przewidzianej ustawą;
  - 7) prowadzenie ewidencji składników majątkowych;
  - 8) opracowywanie projektów przepisów wewnętrznych dotyczących prowadzenia rachunkowości wydawanych przez dyrektorów jednostek obsługiwanych i kierownika Zespołu.
3. Do zadań Zespołu w zakresie realizacji innych zadań należy w szczególności:
- 1) prowadzenie spraw i koordynowanie działań w zakresie realizacji Programu wspierania uczniów zdolnych w Gminie Suwałki;
  - 2) prowadzenie i koordynowanie działań w zakresie systemu informacji oświatowej, w tym prowadzenie bazy danych oświatowych w zakresie zadań przewidzianych dla organu prowadzącego;
  - 3) prowadzenie spraw związanych z przygotowaniem wpisu danego podmiotu do ewidencji szkół i placówek niepublicznych;
  - 4) prowadzenie ewidencji niepublicznych placówek oświatowych;
  - 5) współpraca z dyrektorami jednostek obsługiwanych w zakresie realizacji rządowych programów pomocowych, w tym rozliczanie przyznanych dotacji;
  - 6) rozliczanie dotacji udzielonych z budżetu Gminy Suwałki na podstawie art. 80 ust. 2-3 b, ust. 4 i art. 90 ust. 1a-1c i 2-3b, ust. 4 ustawy z dnia 7 września 1991 r. o systemie oświaty publicznym i niepublicznym szkołom, przedszkolom, innym formom wychowania przedszkolnego i placówkom oświatowym prowadzonym przez osoby fizyczne i prawne inne niż jednostka samorządu terytorialnego na terenie Gminy Suwałki;
  - 7) rozliczanie dotacji udzielonych z budżetu Gminy Suwałki innym jednostkom samorządu terytorialnego w drodze międzygminnych porozumień w sprawie przekazania zadań publicznych z zakresu:
    - a) organizacji zajęć wczesnego wspomagania rozwoju dziecka stosownie do art. 80 ust. 2c i art. 90 ust. 1a ustawy z dnia 7 września 1991 r. o systemie oświaty,
    - b) organizacji realizacji obowiązku szkolnego przez dzieci z terenu Gminy Suwałki w publicznych i niepublicznych szkołach podstawowych, gimnazjach, w oddziałach przedszkolnych w szkołach podstawowych oraz w przedszkolach;
  - 8) przygotowanie postępowań o zwrot udzielonej dotacji;
  - 9) organizacja dowozu uczniów ( w tym niepełnosprawnych) do placówek oświatowych,
  - 10) sprawy związane z realizacją obowiązku gminy w zakresie zwrotu kosztów przejazdu uczniów niepełnosprawnych oraz ich rodziców, opiekunów lub opiekunów prawnych z miejsca zamieszkania do szkoły lub ośrodka umożliwiającego realizację wychowania

przedszkolnego, obowiązku szkolnego i obowiązku nauki w przypadku zapewnienia dowozu i opieki przez rodziców, opiekunów lub opiekunów prawnych;

11) prowadzenie spraw dotyczących kontroli spełniania obowiązku nauki przez młodzież zamieszkałą na terenie gminy;

12) prowadzenie czynności przygotowujących załatwienie spraw związanych z egzekucją administracyjną realizacji rocznego obowiązkowego wychowania przedszkolnego, obowiązku szkolnego i obowiązku nauki;

13) sporządzenie sprawozdania z wysokości średnich wynagrodzeń nauczycieli na poszczególnych stopniach awansu zawodowego;

14) sporządzanie projektów planów sieci publicznych przedszkoli i szkół oraz granic ich obwodów;

15) koordynowanie przebiegu rekrutacji dzieci do placówek oświatowych;

16) analizowanie pod kątem zgodności z prawem projektów arkuszy organizacyjnych szkół, przedkładanie projektów arkuszy do zaopiniowania Kuratorowi Oświaty oraz zatwierdzenia Wójtowi Gminy Suwałki;

17) obsługa administracyjna postępowań egzaminacyjnych na stopień nauczyciela mianowanego, w tym analiza formalna dokumentacji i przygotowanie decyzji w tym zakresie;

18) prowadzenie spraw związanych nagrodami Ministra Edukacji Narodowej, Podlaskiego Kuratora Oświaty oraz Wójta Gminy Suwałki;

19) przygotowanie projektu planu dofinansowania form doskonalenia zawodowego nauczycieli na dany rok budżetowy;

20) opracowywanie projektów aktów prawnych organów gminy z zakresu oświaty.

4. Do zadań Zespołu w zakresie planowania, statystyki sprawozdawczości należy w szczególności :

1) udzielanie pomocy kierownikom obsługiwanych jednostek przy opracowywaniu jednostkowych projektów planów finansowych oraz zmian do tych planów;

2) przygotowywanie w trakcie realizacji budżetu wniosków w sprawie zmian w planach wydatków i dochodów ;

3) sporządzanie sprawozdań statystycznych, budżetowych, finansowych oraz dotyczących oświaty.

### **Rozdział 3.**

#### **Zarządzanie i organizacja.**

§ 7. 1. Zespół jest zakładem pracy w rozumieniu przepisów prawa pracy.

2. Zespołem zarządza jednoosobowo kierownik, którego zatrudnia i zwalnia Wójt Gminy Suwałki.

3. Kierownik Zespołu jest zwierzchnikiem służbowym wszystkich pracowników Zespołu i jest kierownikiem zakładu pracy w rozumieniu przepisów prawa pracy.

4. Kierownik jest właściwy do nawiązywania i rozwiązywania stosunku pracy z pracownikami Zespołu.

5. Kierownik i pracownicy Zespołu są pracownikami samorządowymi.

6. Wójt Gminy Suwałki dokonuje wobec kierownika wszelkich czynności z zakresu prawa pracy za pracodawcę, którym jest Zespół.

7. Kierownik odpowiada za prawidłowe funkcjonowanie Zespołu i reprezentuje go na zewnątrz.

8. Kierownik działa na podstawie niniejszego Statutu oraz w granicach upoważnień i pełnomocnictw udzielonych przez Wójta Gminy Suwałki.

9. Główny księgowy Zespołu jest jednocześnie głównym księgowym jednostek obsługiwanych.

10. Strukturę organizacyjną oraz szczegółowe zasady funkcjonowania Zespołu określa regulamin organizacyjny ustalony przez Kierownika Zespołu.

#### **Rozdział 4. Gospodarka finansowa Zespołu.**

§ 8. 1. Zespół jest jednostką budżetową Gminy Suwałki i prowadzi gospodarkę finansową w oparciu o przepisy ustawy o finansach publicznych.

2. Źródłem finansowania działalności Zespołu są środki z budżetu gminy.

3. Podstawą gospodarki finansowej Zespołu jest plan dochodów i wydatków sporządzany na każdy rok budżetowy i zatwierdzany przez Kierownika Zespołu.

4. Podstawą gospodarki finansowej jednostki obsługiwanej jest plan dochodów i wydatków sporządzany na każdy rok budżetowy i zatwierdzany przez dyrektora jednostki.

5. Zespół gospodaruje środkami finansowymi z zastosowaniem przepisów prawa dotyczących zamówień publicznych.

#### **Rozdział 5. Postanowienia końcowe.**

§ 9. W sprawach nieuregulowanych w niniejszym Statucie mają zastosowanie odpowiednie obowiązujące przepisy prawa.

§ 10. Zmiany Statutu są dokonywane w trybie przewidzianym dla jego nadania.



**UCHWAŁA NR .../.../16  
RADY GMINY SUWAŁKI**

z dnia ... listopada 2016 r.

**w sprawie ustalenia trybu udzielania i rozliczania dotacji dla publicznych i niepublicznych jednostek oświatowych oraz trybu i zakresu kontroli prawidłowości ich pobrania i wykorzystywania.**

Na podstawie z art. 18 ust. 2 pkt 15 i art. 40 ust. 1 ustawy z dnia 8 marca 1990 r. o samorządzie gminnym (Dz.U. z 2016 r. poz. 446 i poz. 1579 ) oraz art. 80 ust. 4 i art. 90 ust. 4 ustawy z dnia 7 września 1991 r. o systemie oświaty (Dz.U. z 2015 r. poz. 2156, z 2016 r. poz. 35, poz. 64, poz. 195, poz. 668, poz. 1010) Rada Gminy Suwałki uchwala, co następuje:

**Rozdział 1.  
Postanowienia ogólne**

**§ 1.** Uchwała określa:

- 1) tryb udzielania i rozliczania dotacji przekazywanych z budżetu Gminy Suwałki dla prowadzonych na terenie Gminy Suwałki przez podmioty inne niż jednostka samorządu terytorialnego:
  - a) publicznych i niepublicznych przedszkoli, w tym przedszkoli specjalnych,
  - b) publicznych i niepublicznych innych form wychowania przedszkolnego,
  - c) oddziałów przedszkolnych zorganizowanych w publicznych i niepublicznych szkołach podstawowych,
  - d) publicznych i niepublicznych szkół podstawowych i gimnazjów;
- 2) tryb i zakres kontroli prawidłowości pobrania i wykorzystywania dotacji przez jednostki określone w pkt 1.

**§ 2.** Ileć w uchwale jest mowa o:

- 1) gminie – należy przez to rozumieć Gminę Suwałki;
- 2) jednostce, jednostce oświatowej lub jednostce dotowanej – należy przez to rozumieć szkołę podstawową, gimnazjum, oddział przedszkolny zorganizowany w szkole podstawowej, przedszkole lub inną formę wychowania przedszkolnego, o których mowa w § 1 pkt 1;
- 3) organie prowadzącym – należy przez to rozumieć podmioty inne niż Gmina Suwałki prowadzące na terenie Gminy Suwałki jednostkę, o której mowa w § 1 pkt 1;
- 4) ustawie – należy przez to rozumieć ustawę z dnia 7 września 1991 r. o systemie oświaty (Dz.U. z 2015 r. poz. 2156 z późn. zm.);
- 5) uczniu – należy przez to rozumieć ucznia, wychowanka lub uczestnika zajęć rewalidacyjno-wychowawczych jednostki, o której mowa w § 1 pkt 1;
- 6) uczniach niepełnosprawnych – należy przez to rozumieć uczniów posiadających orzeczenie o potrzebie kształcenia specjalnego, o którym mowa w art. 71b ust. 3 ustawy, których

kształcenie organizowane jest zgodnie z rozporządzeniem Ministra Edukacji Narodowej z dnia 24 lipca 2015 r. w sprawie warunków organizowania kształcenia, wychowania i opieki dla dzieci i młodzieży niepełnosprawnych, niedostosowanych społecznie i zagrożonych niedostosowaniem społecznym (Dz.U. poz. 1113);

- 7) uczestnikach zajęć rewalidacyjno-wychowawczych - należy przez to rozumieć dzieci i młodzież posiadających orzeczenie o potrzebie zajęć rewalidacyjno-wychowawczych, o którym mowa w art. 71b ust. 3 ustawy, których zajęcia organizowane są zgodnie z rozporządzeniem Ministra Edukacji Narodowej z dnia 23 kwietnia 2013 r. w sprawie warunków i sposobu organizowania zajęć rewalidacyjno-wychowawczych dla dzieci i młodzieży z upośledzeniem umysłowym w stopniu głębokim (Dz.U. poz. 529);
- 8) dziecku objętym wczesnym wspomaganie rozwoju - należy przez to rozumieć dziecko posiadające opinię o potrzebie wczesnego wspomaganie rozwoju, o której mowa w art. 71b ust. 3 ustawy, któremu zajęcia organizuje się zgodnie z rozporządzeniem Ministra Edukacji Narodowej z dnia 11 października 2013 r. w sprawie wczesnego wspomaganie rozwoju dzieci (Dz.U. poz. 1257);
- 9) ustawie o finansach publicznych – należy przez to rozumieć ustawę z dnia 27 sierpnia 2009 r. o finansach publicznych (Dz.U. z 2013 r. poz. 885 z późn. zm.).

## **Rozdział 2.**

### **Podstawa obliczania dotacji**

§ 3. Podstawą obliczania dotacji jest:

- 1) w odniesieniu do dotacji dla publicznego przedszkola z art. 80 ust. 2 ustawy niebędącego przedszkolem specjalnym - kwota równa podstawowej kwocie dotacji dla przedszkoli z art. 78b ust.1 ustawy, z tym, że na ucznia niepełnosprawnego w wysokości równej kwocie przewidzianej na takiego ucznia niepełnosprawnego przedszkola w części oświatowej subwencji ogólnej dla gminy;
- 2) w odniesieniu do dotacji dla publicznego przedszkola specjalnego z art. 80 ust. 2aa ustawy – kwota równa kwocie przewidzianej na takiego ucznia niepełnosprawnego przedszkola w części oświatowej subwencji ogólnej dla gminy;
- 3) w odniesieniu do dotacji dla oddziału przedszkolnego publicznej szkoły podstawowej z art. 80 ust. 2da ustawy, niebędącej szkołą specjalną – kwota równa podstawowej kwocie dotacji dla szkół podstawowych, w których zorganizowano oddział przedszkolny, określona w art. 78 b ust. 2 ustawy, z tym, że na ucznia niepełnosprawnego w wysokości równej kwocie przewidzianej na takiego ucznia niepełnosprawnego oddziału przedszkolnego w szkole podstawowej w części oświatowej subwencji ogólnej dla gminy;
- 4) w odniesieniu do dotacji dla publicznej innej formy wychowania przedszkolnego, o której mowa w art. 80 ust. 2b ustawy – kwota równa 50% podstawowej kwoty dotacji dla przedszkoli z art. 78b ust. 1 ustawy, z tym, że na ucznia niepełnosprawnego w wysokości równej kwocie przewidzianej na takiego ucznia niepełnosprawnego innej formy wychowania przedszkolnego w części oświatowej subwencji ogólnej dla gminy;
- 5) w odniesieniu do dotacji na dziecko objęte wczesnym wspomaganie rozwoju w jednostce publicznej, o której mowa w art. 80 ust. 2c ustawy, niezależnie od dotacji, o których mowa w art. 80 ust. 2, 2aa, 2b, 2da, 2dc, 3, 3a, 3ac ustawy – kwota równa

100% kwoty przewidzianej na takie dziecko objęte wczesnym wspomaganie rozwoju w części oświatowej subwencji ogólnej dla gminy;

- 6) w odniesieniu do dotacji z art. 80 ust. 3ac ustawy na dziecko uczestniczące w zajęciach rewalidacyjno-wychowawczych w publicznym przedszkolu, szkole podstawowej lub publicznym gimnazjum – kwota równa przewidziana na takiego uczestnika zajęć rewalidacyjno-wychowawczych w tych jednostkach w części oświatowej subwencji ogólnej dla gminy;
- 7) w odniesieniu do dotacji dla publicznej szkoły podstawowej i publicznego gimnazjum z art. 80 ust. 3 ustawy – kwota równa podstawowej kwocie dotacji dla szkół danego typu i rodzaju z art. 78b ust. 3 ustawy, nie niższa jednak niż kwota przewidziana na takiego ucznia w części oświatowej subwencji ogólnej dla gminy;
- 8) w odniesieniu do dotacji dla niepublicznego przedszkola z art. 90 ust. 1b ustawy niebędącego przedszkolem specjalnym – kwota równa podstawowej kwocie dotacji dla przedszkoli z art. 78b ust.1 ustawy, z tym, że na ucznia niepełnosprawnego w wysokości równej kwocie przewidzianej na takiego ucznia niepełnosprawnego przedszkola w części oświatowej subwencji ogólnej dla gminy;
- 9) w odniesieniu do dotacji dla niepublicznego przedszkola z art. 90 ust. 2b ustawy niebędącego przedszkolem specjalnym, niespełniającego warunków, o których mowa w art. 90 ust. 1b ustawy – kwota równa 75% podstawowej kwoty dotacji dla przedszkoli z art. 78b ust.1 ustawy, z tym, że na ucznia niepełnosprawnego w wysokości równej kwocie przewidzianej na takiego ucznia niepełnosprawnego przedszkola w części oświatowej subwencji ogólnej dla gminy;
- 10) w odniesieniu do dotacji dla oddziału przedszkolnego niepublicznej szkoły podstawowej z art. 90 ust. 1 ba ustawy, niebędącej szkołą specjalną – kwota równa podstawowej kwocie dotacji dla szkół podstawowych, w których zorganizowano oddział przedszkolny, określona w art. 78 b ust.2 ustawy, z tym, że na ucznia niepełnosprawnego w wysokości równej kwocie przewidzianej na takiego ucznia niepełnosprawnego oddziału przedszkolnego w szkole podstawowej w części oświatowej subwencji ogólnej dla gminy;
- 11) w odniesieniu do dotacji dla oddziału przedszkolnego niepublicznej szkoły podstawowej z art. 90 ust. 2 ea ustawy, niebędącej szkołą specjalną, niespełniającej warunków, o których mowa w art. 90 ust. 1 ba ustawy – kwota równa 75% podstawowej kwoty dotacji dla szkół podstawowych, w których zorganizowano oddział przedszkolny, określona w art. 78 b ust.2 ustawy, z tym, że na ucznia niepełnosprawnego w wysokości równej kwocie przewidzianej na takiego ucznia niepełnosprawnego oddziału przedszkolnego w szkole podstawowej w części oświatowej subwencji ogólnej dla gminy;
- 12) w odniesieniu do dotacji dla niepublicznej innej formy wychowania przedszkolnego, o której mowa w art. 90 ust. 1c ustawy – kwota równa 50% podstawowej kwoty dotacji dla przedszkoli z art. 78b ust. 1 ustawy, z tym, że na ucznia niepełnosprawnego w wysokości równej kwocie przewidzianej na takiego ucznia niepełnosprawnego innej formy wychowania przedszkolnego w części oświatowej subwencji ogólnej dla gminy;
- 13) w odniesieniu do dotacji dla niepublicznej innej formy wychowania przedszkolnego, o której mowa w art. 90 ust. 2d ustawy, niespełniającej warunków, których mowa w art. 90 ust. 1c ustawy – kwota równa 40% podstawowej kwoty dotacji dla przedszkoli z art. 78b ust. 1 ustawy, z tym, że na ucznia niepełnosprawnego w wysokości równej kwocie przewidzianej na takiego ucznia niepełnosprawnego innej formy wychowania przedszkolnego w części oświatowej subwencji ogólnej dla gminy;
- 14) w odniesieniu do dotacji na dziecko objęte wczesnym wspomaganie rozwoju w jednostce niepublicznej, której mowa w art. 90 ust. 1a ustawy, niezależnie od dotacji,

o których mowa w art. 90 ust. 1b, 1ba, 1c, 2a, 2b, 2 ca, 2d, 2ea, 2ec, 3a, 3ab i 3ac ustawy – kwota równa 100% kwoty przewidzianej na takie dziecko objęte wczesnym wspomaganiem rozwoju w części oświatowej subwencji ogólnej dla gminy;

- 15) w odniesieniu do dotacji z art. 90 ust. 3ac ustawy na dziecko uczestniczące w zajęciach rewalidacyjno-wychowawczych w niepublicznym przedszkolu, niepublicznej innej formie wychowania przedszkolnego, niepublicznej szkole podstawowej lub niepublicznym gimnazjum – kwota równa przewidziana na takiego uczestnika zajęć rewalidacyjno-wychowawczych w tych jednostkach w części oświatowej subwencji ogólnej dla gminy;
- 16) w odniesieniu do dotacji z art. 90 ust. 2a ustawy dla szkół niepublicznych o uprawnieniach szkół publicznych, w których realizowany jest obowiązek szkolny lub obowiązek nauki – kwota równa przewidziana na takiego ucznia danego typu i rodzaju szkoły w części oświatowej subwencji ogólnej dla gminy;
- 17) w odniesieniu do dotacji z art. 90 ust. 3 ustawy dla szkół niepublicznych o uprawnieniach szkół publicznych niewymienionych w art. 90 ust. 2a ustawy na każdego ucznia uczestniczącego w co najmniej 50% obowiązkowych zajęć edukacyjnych w danym miesiącu – kwota równa 50% podstawowej kwoty dotacji dla szkół danego typu i rodzaju z art. 78b ust. 3 ustawy.

### **Rozdział 3.**

#### **Tryb udzielania dotacji**

**§ 4. 1.** Organ prowadzący jednostkę składa corocznie wniosek o udzielenie dotacji rocznej do Wójta Gminy Suwałki do dnia 30 września roku poprzedzającego rok udzielenia dotacji.

2. Wzór wniosku, o którym mowa w ust.1, stanowi załącznik nr 1 do niniejszej uchwały.

**§ 5. 1.** Organ prowadzący składa w Urzędzie Gminy Suwałki do 10 dnia każdego miesiąca roku otrzymywania dotacji, z tym, że za grudzień do dnia 5 grudnia, informację o faktycznej liczbie uczniów sporządzoną na podstawie dokumentacji przebiegu nauczania, działalności wychowawczej i opiekuńczej odpowiedniej dla danego typu i rodzaju jednostki dotowanej, według stanu na pierwszy dzień roboczy miesiąca, za który udzielana jest część dotacji przypadająca na dany miesiąc.

2. Wzór informacji, której mowa w ust.1, stanowi załącznik nr 2 do niniejszej uchwały.

3. Informację, o której mowa w ust. 1, składa się odrębnie dla każdej jednostki dotowanej.

### **Rozdział 4.**

#### **Tryb rozliczenia dotacji**

**§ 6. 1.** Organ prowadzący sporządza i przekazuje w postaci papierowej do Urzędu Gminy Suwałki do dnia 31 stycznia roku następującego po roku, w którym jednostka dotowana otrzymała dotację, roczne rozliczenie z pobrania i wykorzystywania dotacji, według wzoru stanowiącego załącznik nr 3 do niniejszej uchwały.

2. Rozliczenie, którym mowa w ust.1 składa się odrębnie dla każdej jednostki dotowanej.

3. W przypadku likwidacji jednostki dotowanej, w trakcie roku, za który udzielana jest dotacja, rozliczenie dotacji przekazanej w danym roku, sporządzone według wzoru stanowiącego załącznik nr 3, podlega przekazaniu w terminie 30 dni od dnia otrzymania ostatniej części dotacji, nie później jednak niż w dniu likwidacji.

4. Osoby upoważnione przez Wójta Gminy Suwałki dokonują weryfikacji rozliczenia z wykorzystanej dotacji pod względem prawidłowości i zgodności z danymi zawartymi w informacjach o faktycznej liczbie uczniów, o których mowa w § 5 ust. 2 oraz z danymi zawartymi we wniosku o udzielenie dotacji na dany rok.

5. Gmina ma prawo żądania od organu prowadzącego złożenia wyjaśnień i dodatkowych informacji w zakresie złożonych rozliczeń z udzielonej dotacji.

6. Organ prowadzący ma prawo złożenia korekty rocznego rozliczenia dotacji.

7. Poprawnie sporządzone roczne rozliczenie z wykorzystywania dotacji podlega zatwierdzeniu przez Wójta Gminy Suwałki w terminie 14 dni od dnia wpływu rozliczenia do Urzędu Gminy Suwałki.

8. Dotacja w części niewykorzystanej do końca roku budżetowego, wykorzystana niezgodnie z przeznaczeniem oraz pobrana nienależnie lub w nadmiernej wysokości podlegają zwrotowi przez organ prowadzący na zasadach określonych w art. 251 i art. 252 ustawy o finansach publicznych.

## **Rozdział 5.**

### **Tryb i zakres kontroli prawidłowości pobrania i wykorzystywania dotacji**

§ 7. 1. Gmina może przeprowadzać w jednostkach dotowanych kontrolę prawidłowości pobrania i wykorzystywania dotacji, zgodnie z zasadami określonymi w art. 80 ust. 3e-3g i art. 90 ust. 3e-3g ustawy.

2. Kontrola prawidłowości pobrania i wykorzystywania dotacji przez jednostki dotowane podlega na ustaleniu:

- 1) prawidłowość pobrania dotacji, czyli zgodność ze stanem faktycznym liczby uczniów wykazywanej w informacjach, o których mowa w § 5, na podstawie dokumentacji, stanowiącej podstawę sporządzania tych informacji;
- 2) prawidłowość wykorzystywania dotacji, zgodnie z jej przeznaczeniem określonym w art. 80 ust. 3d i art. 90 ust. 3d ustawy na podstawie dokumentacji księgowej, w tym dowodów księgowych;
- 3) zgodność złożonego rocznego rozliczenia wykorzystywania dotacji, o którym mowa w § 6, z dokumentacją organizacyjną i finansową jednostki.

3. Kontrolę przeprowadzają osoby upoważnione przez Wójta Gminy Suwałki, zwani dalej „kontrolującymi”, na podstawie imiennego upoważnienia, zawierającego:

- 1) numer i podstawę prawną upoważnienia,
- 2) imiona i nazwiska kontrolujących,
- 3) nazwę i adres kontrolowanej jednostki,
- 4) miejsce przeprowadzenia czynności kontrolnych,
- 5) zakres i czas trwania kontroli.

4. O zamiarze przeprowadzenia kontroli, kontrolujący zawiadamiają kontrolowaną jednostkę, nie później niż na 3 dni przed terminem rozpoczęcia kontroli.

5. Czynności kontrolne przeprowadza się w siedzibie kontrolowanej jednostki w dniach i godzinach pracy obowiązujących w kontrolowanej jednostce.

6. W przypadku, gdy dokumenty objęte kontrolą znajdują się poza siedzibą kontrolowanej jednostki, organ prowadzący zobowiązany jest dostarczyć i udostępnić te dokumenty kontrolującym w miejscu, o którym mowa w ust. 5, w terminie uzgodnionym z kontrolującymi, nie później jednak niż w terminie 3 dni od otrzymania pisemnego wezwania o okazanie dokumentów podlegających kontroli.

7. Kontrolujący mają prawo do:

- 1) wglądu do dokumentów i innych materiałów związanych z przedmiotem kontroli, w tym zawartych na elektronicznych nośnikach informacji, jak również żądania wykonania z nich odpisów, wyciągów lub wydruków, których zgodność potwierdza osoba reprezentująca kontrolowaną jednostkę,
- 2) żądania od osoby reprezentującej kontrolowaną jednostkę udzielania informacji i wyjaśnień związanych z przedmiotem kontroli,
- 3) swobodnego poruszania się na terenie kontrolowanej jednostki, w tym do wstępu do obiektów i pomieszczeń związanych z przedmiotem kontroli.

**§ 8.** 1. Na dowodach księgowych sfinansowanych z dotacji umieszcza się na trwale opis określający nazwę jednostki dotowanej i kwotę, na którą wydatek został sfinansowany z dotacji z budżetu gminy.

2. Dokumenty księgowe okazane przez kontrolowaną jednostkę i sprawdzane podczas kontroli podlegają parafowaniu przez kontrolujących.

**§ 9.** 1. Z przeprowadzonej kontroli kontrolujący sporządzają protokół w dwóch jednobrzmiących egzemplarzach, który podpisują kontrolujący i osoba reprezentująca kontrolowaną jednostkę. Każda strona protokołu jest parafowana przez podpisujących protokół.

2. Protokół kontroli zawiera:

- 1) pełną nazwę i adres kontrolowanej jednostki, nazwę i adres organu prowadzącego oraz imię i nazwisko osoby lub osób upoważnionych do reprezentowania kontrolowanej jednostki;
- 2) datę rozpoczęcia i zakończenia kontroli;
- 3) imiona i nazwiska kontrolujących;
- 4) określenie przedmiotu kontroli i okres objęty kontrolą;
- 5) opis stanu faktycznego stwierdzonego w toku kontroli, w tym ustalonych nieprawidłowości, z uwzględnieniem ich przyczyn i skutków;
- 6) wymienienie załączników do protokołu;
- 7) informację o prawie zgłaszania zastrzeżeń i składania wyjaśnień do protokołu przez kontrolowaną jednostkę;
- 8) datę i miejsce podpisania protokołu.

4. Kontrolowanej jednostce przysługuje prawo zgłoszenia, przed podpisaniem protokołu kontroli, zastrzeżeń co do ustaleń zawartych w protokole kontroli. Zastrzeżenia należy zgłosić kontrolującym na piśmie w terminie 7 dni od dnia otrzymania protokołu kontroli.

5. W razie zgłoszenia zastrzeżeń, o których mowa w ust. 4, kontrolujący są zobowiązani dokonać ich analizy i w miarę potrzeby podjąć dodatkowe czynności kontrolne, a w wypadku stwierdzenia zasadności zastrzeżeń, zmienić lub uzupełnić odpowiednią część protokołu kontroli.

6. W razie nieuwzględnienia zastrzeżeń w całości lub w części kontrolujący przekazują na piśmie swoje stanowisko kontrolowanej jednostce. Kontrolowana jednostka podpisuje protokół kontroli w terminie 7 dni od dnia otrzymania stanowiska kontrolujących.

7. W przypadku odmowy podpisania protokołu kontroli i złożenia wyjaśnień kontrolujący czynią zapis w protokole.

8. Kontrola zostaje zakończona w dniu doręczenia protokołu kontroli kontrolowanej jednostce.

9. Kontrolowana jednostka może zgłosić Wójtowi Gminy Suwałki w terminie 14 dni od dnia podpisania protokołu kontroli, pisemne wyjaśnienie co do ustaleń zawartych w protokole.

**§ 10.** W przypadku stwierdzenia w trakcie kontroli nieprawidłowości mających wpływ na wysokość dotacji przekazanej kontrolowanej jednostce Wójt Gminy Suwałki w terminie 14 dni od dnia podpisania protokołu lub wpływu wyjaśnień, o których mowa w § 9 ust. 9, wydaje decyzję o zwrocie przez organ prowadzący przekazanej dotacji w całości lub w części.

## **Rozdział 6.**

### **Postanowienia końcowe**

**§ 11.** Traci moc uchwała nr XVII/148/16 Rady Gminy Suwałki z dnia 26 kwietnia 2016 r. w sprawie ustalenia trybu udzielania i rozliczania dotacji dla publicznych i niepublicznych jednostek oświatowych oraz trybu i zakresu kontroli prawidłowości ich pobrania i wykorzystania (Dz. Urz. Woj. Podlaskiego poz. 2134).

**§ 12.** Wykonanie uchwały powierza się Wójtowi Gminy Suwałki.

**§13.** 1. Uchwała podlega ogłoszeniu w Dzienniku Urzędowym Województwa Podlaskiego.

2. Uchwała wchodzi w życie z dniem 1 stycznia 2017 r.

**Przewodniczący Rady**

**Marek Jeromin**

**Załącznik Nr 1**  
do uchwały Nr.../.../16  
Rady Gminy Suwałki  
z dnia .. listopada 2016 r.

.....  
(pieczęć organu prowadzącego)

.....  
(miejscowość, data)

**Wójt Gminy Suwałki**

**Wniosek o udzielenie dotacji na rok .....  
dla szkoły podstawowej / gimnazjum / przedszkola / oddziału przedszkolnego zorganizowanego w szkole  
podstawowej/ innej formy wychowania przedszkolnego.**

**I.** Status jednostki:    ☐ publiczna    ☐ niepubliczna

**II.** Organ prowadzący:

**1.** Dane organu prowadzącego:

1) osoba prawna/osoba fizyczna .....

2) nazwa/firma osoby prawnej lub nazwisko i imię osoby fizycznej .....

3) siedziba osoby prawnej/adres osoby fizycznej .....

**2.** Dane osoby reprezentującej organ prowadzący:

1) imię i nazwisko .....

2) tytuł prawny (pełnomocnictwo) .....

**III.** Nazwa i adres jednostki dotowanej tj. szkoły podstawowej /gimnazjum/przedszkola/oddziału przedszkolnego zorganizowanego w szkole podstawowej/innej formy wychowania przedszkolnego .....

**IV.** Nazwa banku i numer rachunku bankowego, na który ma być przekazywana dotacja: .....

**V.** Planowana liczba uczniów/ dzieci w roku, którego dotyczy wniosek o dotację:

1. W okresie od 1 stycznia .....r. do dnia 31 sierpnia .....r. wynosi:

a) w szkole podstawowej ....., w tym:

- .....uczniów niepełnosprawnych ( należy wskazać rodzaj niepełnosprawności określony w orzeczeniu),

- .....uczniów objętych wczesnym wspomaganie rozwoju,

- .....uczniów objętych zajęciami rewalidacyjno-wychowawczymi;

b) w gimnazjum ....., w tym:

- .....uczniów niepełnosprawnych ( należy wskazać rodzaj niepełnosprawności określony w orzeczeniu),

- .....uczniów objętych zajęciami rewalidacyjno-wychowawczymi;

c) w oddziale przedszkolnym zorganizowanym w szkole podstawowej....., w tym:

- .....dzieci niepełnosprawnych( należy wskazać rodzaj niepełnosprawności określony w orzeczeniu),

- .....dzieci objętych wczesnym wspomaganie rozwoju,

- .....dzieci objętych zajęciami rewalidacyjno-wychowawczymi;

d) w przedszkolu ....., w tym:

- .....dzieci niepełnosprawnych ( należy wskazać rodzaj niepełnosprawności określony w orzeczeniu),

- .....dzieci objętych wczesnym wspomaganie rozwoju,

- .....dzieci objętych zajęciami rewalidacyjno-wychowawczymi;

e) w innej formie wychowania przedszkolnego....., w tym:

- .....dzieci niepełnosprawnych ( należy wskazać rodzaj niepełnosprawności określony w orzeczeniu),

- .....dzieci objętych wczesnym wspomaganie rozwoju,

- .....dzieci objętych zajęciami rewalidacyjno-wychowawczymi;

2. W okresie od 1 września .....r. do dnia 31 grudnia. ....r. wynosi :



a) w szkole podstawowej ....., w tym:

- .....uczniów niepełnosprawnych ( należy wskazać rodzaj niepełnosprawności określony w orzeczeniu),
- .....uczniów objętych wczesnym wspomaganie rozwoju,
- ..... uczniów objętych zajęciami rewalidacyjno-wychowawczymi;

b) w gimnazjum ....., w tym:

- .....uczniów niepełnosprawnych ( należy wskazać rodzaj niepełnosprawności określony w orzeczeniu),
- .....uczniów objętych zajęciami rewalidacyjno-wychowawczymi;

c) w oddziale przedszkolnym zorganizowanym w szkole podstawowej....., w tym:

- .....dzieci niepełnosprawnych( należy wskazać rodzaj niepełnosprawności określony w orzeczeniu),
- .....dzieci objętych wczesnym wspomaganie rozwoju,
- .....dzieci objętych zajęciami rewalidacyjno-wychowawczymi;

d) w przedszkolu ....., w tym:

- .....dzieci niepełnosprawnych ( należy wskazać rodzaj niepełnosprawności określony w orzeczeniu),
- .....dzieci objętych wczesnym wspomaganie rozwoju,
- .....dzieci objętych zajęciami rewalidacyjno-wychowawczymi;

e) w innej formie wychowania przedszkolnego....., w tym:

- .....dzieci niepełnosprawnych ( należy wskazać rodzaj niepełnosprawności określony w orzeczeniu),
- .....dzieci objętych wczesnym wspomaganie rozwoju,
- .....dzieci objętych zajęciami rewalidacyjno-wychowawczymi;

Zobowiązuję się do informowania o wszelkich zmianach zachodzących w powyżej przedstawionych danych oraz o faktycznej liczbie uczniów w każdym miesiącu, a także do rozliczenia otrzymanej dotacji zgodnie z ustalonymi zasadami. Oświadczam, że wszystkie podane powyżej dane są zgodne z rzeczywistością.

**VI.** Podpisy osoby(osób) reprezentującej (-ych) organ prowadzący:

.....  
(data, czytelny podpis i pieczęć imienna)

**Załącznik Nr 2**  
do uchwały Nr.../.../16  
Rady Gminy Suwałki  
z dnia ..... listopada 2016 r.

.....  
(pieczęć organu prowadzącego)

.....  
(miejscowość, data)

**Wójt Gminy Suwałki**

**Informacja o faktycznej liczbie uczniów**

**na miesiąc.....20.. r.**

**1. Nazwa i adres organu prowadzącego:**

.....  
.....

**2. Nazwa i adres jednostki dotowanej tj. szkoły podstawowej/gimnazjum/przedszkola/oddziału przedszkolnego zorganizowanego w szkole podstawowej/innej formy wychowania przedszkolnego:**

.....  
.....

**3. Dane o faktycznej liczbie uczniów w miesiącu ..... r. (stan na pierwszy roboczy dzień miesiąca)**

/ miesiąc/      / rok/

**a) w szkole podstawowej ....., w tym:**

- .....ucniów niepełnosprawnych ( należy wskazać rodzaj niepełnosprawności określony w orzeczeniu)
- .....ucniów objętych wczesnym wspomaganie rozwoju,
- ..... uczniów objętych zajęciami rewalidacyjno-wychowawczymi;

**b) w gimnazjum ....., w tym:**

- .....ucniów niepełnosprawnych ( należy wskazać rodzaj niepełnosprawności określony w orzeczeniu),
- .....ucniów objętych zajęciami rewalidacyjno-wychowawczymi;

**c) w oddziale przedszkolnym zorganizowanym w szkole podstawowej....., w tym:**

- .....dzieci niepełnosprawnych( należy wskazać rodzaj niepełnosprawności określony w orzeczeniu),
- .....dzieci objętych wczesnym wspomaganie rozwoju,
- .....dzieci objętych zajęciami rewalidacyjno-wychowawczymi;

**d) w przedszkolu ....., w tym:**

- .....dzieci niepełnosprawnych ( należy wskazać rodzaj niepełnosprawności określony w orzeczeniu),
- ..... dzieci objętych wczesnym wspomaganie rozwoju,
- ..... dzieci objętych zajęciami rewalidacyjno-wychowawczymi;

**e) w innej formie wychowania przedszkolnego....., w tym:**

- .....dzieci niepełnosprawnych ( należy wskazać rodzaj niepełnosprawności określony w orzeczeniu),
- .....dzieci objętych wczesnym wspomaganie rozwoju,
- .....dzieci objętych zajęciami rewalidacyjno-wychowawczymi;

**4. Nazwa banku i numer rachunku bankowego, na który ma zostać przekazana dotacja:**

.....

**5. Dane o uczniach uczęszczających do szkoły podstawowej/gimnazjum/przedszkola/oddziału przedszkolnego zorganizowanego w szkole podstawowej /innej formy wychowania przedszkolnego, zamieszkujących na terenie innych gmin niż Gmina Suwałki według niżej zamieszczonego wzoru:**

L.p.	Imię i nazwisko ucznia	Klasa, oddział przedszkolny ( OP)	Miejsce zamieszkania ucznia	Nazwa gminy, której mieszkańcem jest uczeń

**6.** Oświadczam, że wszystkie podane powyżej dane są zgodne z rzeczywistością.

**7.** Oświadczam, że znane są mi przepisy o odpowiedzialności za naruszenie dyscypliny finansów publicznych, o których mowa w ustawie z dnia 17 grudnia 2004 r. o odpowiedzialności za naruszenie dyscypliny finansów publicznych (Dz.U. z 2013 r. poz. 168).

.....  
(data, podpis osoby(osób) reprezentującej (-ych) organ prowadzący)

**Załącznik Nr 3**  
do uchwały Nr.../.../16  
Rady Gminy Suwałki  
z dnia .... listopada 2016 r.

.....  
(pieczęć organu prowadzącego)

.....  
(miejscowość, data)

**Wójt Gminy Suwałki**

**Rozliczenie otrzymanej dotacji za ..... rok**

**I.** Nazwa i adres jednostki dotowanej: .....

.....  
/szkoła podstawowa/gimnazjum/przedszkole/oddział przedszkolny zorganizowany w szkole podstawowej/inna forma  
wychowania przedszkolnego/

**II.** Kwota otrzymanej dotacji ..... złotych (słownie: ..... złotych).

**III.** Informacja o wykorzystaniu dotacji:

L.p.	Wydatki bieżące poniesione ogółem w roku ..... na:	Wysokość poniesionych wydatków finansowych w ramach otrzymanej dotacji
1.	Wynagrodzenia osobowe nauczycieli i pracowników	
2.	Wynagrodzenia za umowy cywilno-prawne	
3.	Pochodne od wynagrodzeń (składki na ubezpieczenia społeczne i Fundusz Pracy)	
4.	Zakup energii elektrycznej	
5.	Zakupy wyposażenia, środków dydaktycznych i książek	
6.	Remonty bieżące	
7.	Zakup opału	
8.	Zakup środków czystości	
9.	Zakup materiałów biurowych i papierniczych	
10.	Zakup materiałów do remontu	
11.	Zakup pozostałych materiałów (wymienić): ..... .....	
12.	Oplata za rozmowy telefoniczne / Internet	
13.	Oplata za wodę i ścieki / nieczystości	
14.	Wywóz śmieci	
15.	Badania okresowe pracowników	
16.	Usługi edukacyjne / szkolenia pracowników	
17.	Pozostałe usługi (wymienić): ..... .....	
18.	Podróże służbowe / delegacje	
19.	INNE: ..... .....	

IV. Kwota niewykorzystanej dotacji ..... zł.

V. Oświadczam, że wszystkie podane powyżej dane są zgodne z rzeczywistością.

VI. Oświadczam, że znane są mi przepisy o odpowiedzialności za naruszenie dyscypliny finansów publicznych, o których mowa w ustawie z dnia 17 grudnia 2004 r. o odpowiedzialności za naruszenie dyscypliny finansów publicznych (Dz.U. z 2013 r. poz. 168).

Imię i nazwisko osoby sporządzającej rozliczenie: .....

Numer telefonu kontaktowego: .....

Imię i nazwisko osoby reprezentującej organ prowadzący: .....

Numer telefonu kontaktowego: .....

.....

(data, podpis osoby(osób) reprezentującej (-ych)

organ prowadzący)

VII. Uwagi urzędowe dotyczące rozliczenia dotacji (nie wypełnia rozliczająca się jednostka).

Weryfikacja wydatków pod względem merytorycznym (wypełnia Gminny Zespół Ekonomiczno-Administracyjny Szkół w Suwałkach)	Weryfikacja rozliczenia pod względem finansowym (wypełnia Referat Finansowy Urzędu Gminy Suwałki)
..... ..... ..... .....	..... ..... ..... .....
Podpis i pieczęć osoby upoważnionej do weryfikacji:	Podpis i pieczęć osoby upoważnionej do weryfikacji:
Data: .....	Data: .....

Zatwierdzam rozliczenie:

.....

(data i podpis Wójta Gminy Suwałki)

**„PROJEKT”**

**UCHWAŁA NR ...../...../16**

**RADY GMINY SUWAŁKI**

z dnia .... listopada 2016 r.

**w sprawie przyjęcia Programu Współpracy Gminy Suwałki z Organizacjami  
Pozarządowymi na 2017 rok**

Na podstawie art. 5a, ust. 1 ustawy z dnia 24 kwietnia 2003 r. o działalności pożytku publicznego i o wolontariacie (Dz. U. z 2016 r. poz. 1817) Rada Gminy Suwałki uchwala, co następuje:

§ 1. Przyjmuje się do realizacji Program Współpracy Gminy Suwałki z Organizacjami Pozarządowymi na 2017 rok, stanowiący załącznik do niniejszej uchwały.

§ 2. Wykonanie uchwały powierza się Wójtowi Gminy Suwałki

§ 3. Uchwała wchodzi w życie z dniem podjęcia i podlega ogłoszeniu na tablicy ogłoszeń Urzędu Gminy Suwałki.

Przewodniczący Rady

Marek Jeromin

# **GMINA SUWAŁKI**



## **PROGRAM WSPÓŁPRACY Z ORGANIZACJAMI POZARZĄDOWYMI W 2017 R.**

## **WPROWADZENIE**

1. Program Współpracy Gminy Suwałki z organizacjami pozarządowymi, zwany dalej programem, stanowi element polityki społeczno-finansowej gminy.
2. Program określa zasady, zakres i formy współpracy Gminy Suwałki z organizacjami pozarządowymi w zakresie realizacji zadań publicznych, o których mowa w ustawie z dnia 24 kwietnia 2003 r. o działalności pożytku publicznego i o wolontariacie (Dz. U. z 2016 r. poz. 239; zm.: Dz. U. z 2016 r. poz. 395.). Współpraca Gminy Suwałki z organizacjami pożytku publicznego odbywa się na zasadach pomocniczości, suwerenności stron, partnerstwa, efektywności, uczciwej konkurencji i jawności.
3. Celem głównym programu jest wykorzystanie i rozwój aktywności społecznej poprzez współpracę z organizacjami pozarządowymi na rzecz mieszkańców Gminy Suwałki.
4. Celami szczegółowymi niniejszego programu są:
  - włączenie organizacji w proces świadczenia usług w sferze publicznej;
  - wykorzystanie potencjału i aktywności organizacji w celu zaspokojenia potrzeb mieszkańców Gminy Suwałki.
5. Cele te realizowane będą w szczególności przez:
  - 1) określenie kierunków realizacji zadań publicznych;
  - 2) zapewnienie udziału organizacji pozarządowych w realizację zadań publicznych;
  - 3) wykorzystanie potencjału i możliwości organizacji pozarządowych;
  - 4) zwiększenie ilości świadczonych usług publicznych oraz podniesienie ich standardu;
  - 5) obniżenie kosztów realizacji zadań publicznych w wyniku wykorzystania bezpłatnej pracy wolontariuszy;
  - 6) zabezpieczenie w budżecie Gminy Suwałki środków finansowych umożliwiających wykonywanie wyżej wymienionych zadań;
  - 7) udzielanie pomocy w pozyskiwaniu środków finansowych pochodzących z różnych źródeł zewnętrznych.



## **POSTANOWIENIA OGÓLNE**

1. Ze strony Gminy Suwałki program realizują:

- a) Rada Gminy Suwałki poprzez określenie założeń polityki społecznej i finansowej;
- b) Wójt Gminy Suwałki poprzez realizację założeń polityki Rady Gminy, przyznawanie dotacji celowych i inne formy pomocy;
- c) Kierownik referatu Polityki Społeczno-Gospodarczej Urzędu Gminy Suwałki poprzez utrzymywanie bieżących kontaktów pomiędzy samorządem i sektorem organizacji pozarządowych, opiniowanie wniosków pochodzących od tych organizacji, doradztwo w sprawach dotyczących organizacji pozarządowych, dostarczenie informacji organizacjom o innych niż samorządowe źródła finansowania zadań, konsultacje przy opracowywaniu wniosków o dofinansowanie realizacji zadań ze źródeł ponadlokalnych;
- d) Referaty Urzędu Gminy Suwałki poprzez bieżącą współpracę z organizacjami pozarządowymi.

2. Ze strony organizacji pozarządowych przy realizacji programu współpracują organizacje pozarządowe i organizacje pożytku publicznego z terenu Gminy Suwałki, lub których działania dotyczą mieszkańców gminy i obejmują obszar Gminy Suwałki.

## **ZASADY I FORMY WSPÓŁPRACY**

1. Współpraca Gminy Suwałki z organizacjami pozarządowymi wynika z woli partnerów i opiera się na przyjętych wspólnych zasadach:

- pomocniczości, która oznacza, że Wójt Gminy zleca realizację zadań publicznych, a organizacje pozarządowe zapewniają ich wykonanie w sposób profesjonalny, terminowy i spełniające oczekiwania odbiorców;
- suwerenności stron, która oznacza, że partnerzy mają prawo, w ramach zawartych umów, do samodzielnego wyboru sposobu, metod, czasu i miejsca realizacji zadań oraz osób je realizujących, a także przyjmują na siebie odpowiedzialność za osiągnięcie zaplanowanych efektów;

- partnerstwa, co oznacza, że partnerzy dążą do kompromisu, uwzględniają zgłoszone uwagi, wyjaśniają rozbieżności, wysłuchują siebie nawzajem, wymieniają poglądy, konsultują pomysły, wymieniają informacje, aktywnie uczestniczą we współpracy;
- efektywności, która oznacza, że partnerzy uznają za podstawowe kryterium zlecania zadań publicznych osiąganie maksymalnych efektów z ponoszonych nakładów;
- uczciwej konkurencji i jawności, co oznacza w szczególności, że partnerzy są rzetelni i uczciwi, działania i procedury są przejrzyste, decyzje są obiektywne, wszyscy potencjalni realizatorzy zadań publicznych mają jednakowy dostęp do informacji i jednakowe możliwości ubiegania się o dotacje i inne rodzaje wsparcia ze strony Gminy Suwałki.

2. Współpraca między Gminą Suwałki a organizacjami pozarządowymi o charakterze wsparcia finansowego może być prowadzona w szczególności przez zlecanie organizacjom pozarządowym realizacji zadań publicznych na zasadach określonych w ustawie o działalności pożytku publicznego i o wolontariacie w formie:

- a) powierzania wykonywania zadań publicznych, wraz z udzieleniem dotacji na finansowanie ich realizacji;
- b) wspierania takich zadań, wraz z udzielaniem dotacji na dofinansowanie ich realizacji.

3. Środki finansowe na realizację zadań publicznych mogą być przyznawane:

- a) w drodze konkursów ofert o dotacje, ogłaszanych i rozstrzyganych przez Wójta Gminy Suwałki;
- b) w drodze pozakonkursowej na zasadach określonych w ustawie z dnia 24 kwietnia 2003 r. o pożytku publicznym i o wolontariacie (Dz. U. z 2016 r. poz. 239; poz. 395);
- c) na zasadach przewidzianych w ustawie z dnia 29 stycznia 2004 r. Prawo zamówień publicznych (Dz. U. z 2015 r. poz. 2164; poz. 831, poz. 996, poz. 1020, poz. 1250, poz. 1265 i poz. 1579) ;
- d) na zasadach i w trybie ustawy z dnia 28 lipca 2005 r. o partnerstwie publiczno-prywatnym (Dz. U. z 2015 r. poz. 696; poz. 1777).

4. Współpraca między gminą a organizacjami pozarządowymi może przybierać również formy pozafinansowe w tym:

- a) podejmowanie wspólnych działań na rzecz diagnozowania problemów i potrzeb mieszkańców Gminy Suwałki;
- b) współpraca przy opracowywaniu i realizacji programów działania na rzecz podnoszenia poziomu życia i szerszego zaspokajania potrzeb mieszkańców Gminy Suwałki;
- c) organizowanie otwartych spotkań z organizacjami pozarządowymi;
- d) koordynacja działań w celu rozwiązywania problemów społecznych;
- e) wypracowanie sprawnego systemu informacji o aktualnie obowiązujących przepisach prawnych oraz źródłach i zasadach pozyskiwania środków na realizację projektów i zadań;
- f) promocja najskuteczniejszych i efektywnych działań realizowanych przez organizacje pozarządowe na rzecz rozwiązywania problemów społecznych i zaspokajania potrzeb mieszkańców Gminy Suwałki;
- g) wspólne realizacje działań promujących Gminę Suwałki;
- h) inne działania wpływające na rozwój i podnoszenie jakości życia społecznego mieszkańców Gminy Suwałki.

**PRIORYTETOWE ZADANIA REALIZOWANE W 2017 R. WE WSPÓŁPRACY  
Z ORGANIZACJAMI POZARZĄDOWYMI I INNYMI PODMIOTAMI REALIZUJĄCYMI  
ZADANIA POŻYTKU PUBLICZNEGO**

1. W sferze dotyczącej oświaty i kultury podejmowane będą działania w zakresie:
  - a) podtrzymywania polskiej tradycji narodowej, pielęgnowania polskości oraz rozwoju świadomości narodowej, obywatelskiej i kulturowej – organizacja konkursów, koncertów, wystaw i imprez nawiązujących do tradycji narodowej;
  - b) wspierania i promocji twórczości oraz lokalnych działań i inicjatyw kulturalnych;
  - c) nauki, edukacji, oświaty i wychowania;
  - d) upowszechnianie książki i czytelnictwa, promowanie kultury słowa.
  - e) organizacja zajęć pozaszkolnych, pozalekcyjnych jako rozwój zainteresowań.

2. W sferze kultury fizycznej i sportu podejmowane będą działania z zakresu:
  - a) organizowania zajęć sportowych dzieci i młodzieży;
  - b) popularyzacja walorów rekreacji ruchowej;
  - c) organizowanie zajęć, zawodów i imprez sportowo-rekreacyjnych;
  - d) wspieranie organizacji zawodów dzieci i młodzieży i imprez sportowo-rekreacyjnych o zasięgu lokalnym, regionalnym, ogólnopolskim i międzynarodowym;
  - e) udział dzieci i młodzieży w zawodach i imprezach sportowo-rekreacyjnych o zasięgu lokalnym, regionalnym, ogólnopolskim i międzynarodowym;
  - f) wspieranie upowszechniania sportu wśród osób niepełnosprawnych między innymi organizowanie spartakiad dzieci niepełnosprawnych, szkoleń i zawodów oraz sportowych imprez integracyjnych;
  - g) wspieranie współpracy międzynarodowej klubów sportowych;
  - h) organizacja obozów letnich i zimowych, zawodów, turniejów, wyjazdów szkoleniowych oraz udział w turniejach, zawodach oraz szkoleniach na terenie gminy i poza nią;
  - i) promowanie dzieci i młodzieży uzdolnionych sportowo, klubów i stowarzyszeń oraz organizacji sportowych poprzez przyznawanie stypendiów, nagród i wyróżnień.
3. W sferze rozpowszechniania turystyki poprzez:
  - a) wspieranie organizacji imprez z zakresu turystyki aktywnej, i specjalistycznej (regat, rajdów pieszych i rowerowych, spływów kajakowych) oraz innych imprez promujących turystyczne walory regionu;
  - b) wspieranie działań z zakresu turystyki wodnej i ratownictwa;
  - c) wspieranie działań promujących turystykę w Gminie Suwałki, w tym wspomaganie działalności punktów informacji turystycznej;
  - d) wspieranie rozwoju turystyki w Gminie Suwałki poprzez wykorzystanie dostępnych form i narzędzi rozwoju.
4. W sferze dotyczącej zdrowia i polityki społecznej podejmowane będą następujące działania:
  - a) wspieranie działań mających na celu udzielenie pomocy rzeczowej rodzinom i osobom znajdującym się w trudnej sytuacji życiowej w szczególności poprzez organizację paczek żywnościowych, artykułów szkolnych oraz środków czystości;

- b) promocja i ochrona zdrowia poprzez organizowanie badań okresowych;
- c) wspieranie działań minimalizujących skutki zaburzeń rozwojowych osób niepełnosprawnych poprzez min.: wsparcie rozwoju osób z głębszą niepełnosprawnością poprzez zajęcia rewalidacyjno-wychowawcze oraz inne formy wsparcia;
- d) wspieranie wielokierunkowych form walki ze skutkami schorzeń fizycznych i psychicznych min. poprzez tworzenie grup wsparcia zdrowia psychicznego i inne formy;
- e) wspieranie działań rehabilitacyjnych na rzecz osób niepełnosprawnych;
- f) działalność edukacyjna w zakresie zasad udzielania pierwszej pomocy;
- g) organizowanie spotkań i treningów dotyczących przeciwdziałania agresji.

5. W zakresie realizacji Gminnego Programu Rozwiązywania Problemów

Alkoholowych na 2017 rok poprzez:

- a) realizację programów profilaktycznych i terapeutycznych, szczególnie dla dzieci i młodzieży, w tym związanych z uzależnieniami;
- b) wspieranie działań świetlic środowiskowych dla dzieci i młodzieży z rodzin dysfunkcyjnych;
- c) zapewnienie dzieciom i młodzieży dostępu do pozalekcyjnych zajęć sportowych i programów edukacyjno-profilaktycznych promujących zdrowy styl życia oraz uczących umiejętności potrzebnych do życia bez alkoholu;
- d) przeciwdziałanie alkoholizmowi;
- e) zapewnienie dostępności i zwiększanie skuteczności programów terapeutycznych dla osób uzależnionych i członków ich rodzin oraz procedur interwencyjno-korekcyjnych wobec osób nadużywających alkoholu;
- f) zapewnienie dostępności i zwiększanie skuteczności programów interwencji społeczno-prawnych i pomocy psychologicznej służącej przeciwdziałaniu przemocy w rodzinie;
- g) wspieranie działań podejmowanych przez organizacje pozarządowe i inne organizacje, ukierunkowanych na zapobieganie lub zmniejszanie szkód związanych z alkoholem oraz zapobieganie wykluczeniu społecznemu osób uzależnionych;

h) organizację czasu wolnego dzieci i młodzieży poprzez organizację wypoczynku letniego i zimowego z elementami profilaktyczno-socjoterapeutycznymi w formie półkolonii i obozów.

6. W zakresie realizacji Gminnego Programu Profilaktyki i Przeciwdziałania Narkomanii na 2017 rok poprzez:

a) zwiększenia dostępności pomocy terapeutycznej i rehabilitacyjnej dla osób uzależnionych i osób zagrożonych uzależnieniem poprzez:

- współudział w finansowaniu działań terapeutycznych w placówkach odwykowych, w ramach którego można dofinansować program terapeutyczny;

b) udzielania rodzinom, w których występują problemy narkomanii, pomocy psychospołecznej i prawnej polegającej na:

- prowadzenia profilaktycznej działalności informacyjnej, edukacyjnej oraz szkoleniowej w zakresie rozwiązywania problemów dotyczących narkomanii, w szczególności dla dzieci i młodzieży, w tym prowadzenie zajęć sportowo-rekreacyjnych oraz innych form realizowanych w ramach programów opiekuńczo-wychowawczych i socjoterapeutycznych poprzez m.in.:
  - organizowanie spotkań ze specjalistami ds. narkomanii - szkolenia, warsztaty,
  - organizowanie przedstawień profilaktycznych w szkołach,
  - udział uczniów w przedstawieniach teatrów profilaktycznych,
  - promocja zdrowego stylu życia poprzez zajęcia sportowe w szkołach,
  - organizowanie czasu wolnego, pozalekcyjnego - kółka zainteresowań realizujące program profilaktyki,
  - działania profilaktyczne prowadzone przez szkoły: spotkania specjalistów z dziećmi, młodzieżą, rodzicami, nauczycielami, wyjazdy na imprezy, organizowanie konkursów plastycznych i literackich o tematyce antynarkotkowej,
  - diagnozowanie sytuacji rodzinnej dziecka, gdzie wystąpiłby problem narkomanii.

c) Wspomagania działań instytucji, organizacji pozarządowych i innych podmiotów (fizycznych i prawnych), służących rozwiązywaniu problemów związanych z narkomanią w ramach programów realizowanych przy udziale gminy.

d) Udzielania pomocy społecznej osobom uzależnionym i rodzinom osób uzależnionych dotkniętym ubóstwem i wykluczeniem społecznym poprzez wykorzystanie pracy socjalnej i kontraktu socjalnego obejmującego m.in.:

- dofinansowanie obozów terapeutycznych prowadzonych według określonego programu terapeutycznego w zakresie uzależnień od narkotyków,
- podejmowanie działań informacyjnych wśród rodziców.

Wójt Gminy Suwałki może zlecić realizację innych niż wymienione powyżej zadań, jeżeli zadania te mieszczą się w katalogu określonym w art. 4 ustawy z dnia 24 kwietnia 2003 r. o pożytku publicznym i o wolontariacie (Dz. U. z 2016 r. poz. 239; poz. 395).

### **ŚRODKI FINANSOWE NA REALIZACJĘ PROGRAMU**

1. Środki finansowe na realizację programu określa się w wysokości 71 800,00 zł, i zabezpiecza w budżecie Gminy Suwałki na 2017 r.

2. W ciągu roku budżetowego środki finansowe na realizację zadań publicznych mogą ulec zmianie w zależności od możliwości budżetowych Gminy oraz zgłaszanych przez organizacje pozarządowe inicjatyw społecznych i uznania ich celowości.

### **SPOSÓB REALIZACJI PROGRAMU**

1. Program realizowany będzie w 2017 r.

2. Wójt Gminy Suwałki powoła Komisję Konkursową po upływie terminu składania ofert, wyznaczając przewodniczącego Komisji.

3. W skład Komisji wchodzić będzie nie więcej niż 6 osób, w tym nie więcej niż 2 reprezentujące organizacje pozarządowe.

4. Wójt Gminy Suwałki zaprasza do pracy w komisji osoby będące członkami organizacji pozarządowych, które nie złożyły oferty w konkursie.

5. Wójt Gminy może zaprosić do pracy w komisji, jako doradców, osoby posiadające specjalistyczną wiedzę w sferze zadań objętych konkursem.

6. Posiedzenia Komisji zwołuje jej Przewodniczący.

7. Komisja podejmuje decyzje zwykłą większością głosów, a w przypadku równej liczby głosów decyduje głos Przewodniczącego.

8. Opiniowanie ofert dokonywana będzie w następujący sposób:

a) każdy członek komisji dokonuje oceny złożonych ofert przyznając odpowiednią ilość punktów każdemu z kryterium, suma tych punktów jest częściową oceną oferty;

b) Komisja sporządza listę ofert na podstawie zestawienia punktów częściowych;

c) listę ofert zaopiniowanych przez Komisję przekazuje się Wójtowi Gminy Suwałki.

d) ostateczną decyzję o przyznaniu dotacji podejmuje Wójt .

10. Konsultacje w sprawie zgłaszania uwag do Programu prowadzone są drogą elektroniczną lub osobiście w referacie polityki społeczno-gospodarczej Urzędu Gminy Suwałki (pok. Nr 114, 116) ul. Świerkowa 45 w Suwałkach.

11. Informacja o sposobie tworzenia programu i o przebiegu konsultacji.

Program został utworzony na podstawie dotychczasowej praktyki, przy wykorzystaniu uwag środowisk społecznych.

Konsultacje w sprawie Programu przeprowadzono w terminie 4-11 listopada 2016 r. poprzez zamieszczenie informacji o możliwości zgłaszania uwag do projektu Programu na stronie internetowej urzędu ,w BIP i tablicy ogłoszeń Urzędu Gminy.

12. Sprawozdanie z realizacji Programu Wójt Gminy Suwałki przedłoży Radzie Gminy Suwałki w terminie do 31 maja 2018r.



**UCHWAŁA NR ...../ .....**

**Rady Gminy Suwałki  
z dnia ... listopada 2016 r.**

**w sprawie wyrażenia zgody na zawarcie porozumienia o powierzeniu Gminie Jeleniewo  
do realizacji zadania publicznego w zakresie wychowania przedszkolnego oraz obowiązku  
rocznego przygotowania przedszkolnego.**

Na podstawie art. 18 ust. 1 w zw. z art. 7 ust. 1 pkt 8 i art. 74 ust. 1 i 2 ustawy z dnia 8 marca 1990 r. o samorządzie gminnym (Dz. U. z 2016 r. poz. 446, poz. 1579) oraz art. 80 ust. 2a ustawy z dnia 7 września 1991 r. o systemie oświaty (Dz. U. z 2015 r. poz. 2156, z 2016 r. poz. 35, poz. 64, poz. 195, poz. 668, poz. 1010) Rada Gminy Suwałki uchwala, co następuje:

§ 1. Wyraża się zgodę na zawarcie porozumienia międzygminnego o powierzeniu Gminie Jeleniewo do realizacji zadania publicznego w zakresie wychowania przedszkolnego oraz obowiązku rocznego przygotowania przedszkolnego uczniów z terenu Gminy Suwałki w oddziale przedszkolnym w Szkole Podstawowej w Prudziškach.

§ 2. Upoważnia się Wójta Gminy Suwałki do zawarcia porozumienia, o którym mowa w § 1.

§ 3. Wykonanie uchwały powierza się Wójtowi Gminy Suwałki.

§ 4. Uchwała wchodzi w życie z dniem podjęcia.

Przewodniczący Rady

Marek Jeromin

**UCHWAŁA Nr .../.../16  
RADY GMINY SUWAŁKI  
z dnia .....2016 r.**

**w sprawie wyboru metody ustalenia opłaty za gospodarowanie odpadami komunalnymi  
oraz ustalenia wysokości tej opłaty i ustalenia stawki opłaty za pojemnik**

Na podstawie art. 18 ust. 2 pkt 15, art. 40 ust. 1 i art. 41 ust. 1 ustawy z dnia 8 marca 1990 o samorządzie gminnym (Dz.U. z 2016 r. poz. 446, poz. 1579) oraz art. 6j ust. 2, ust. 2a, art. 6k ust. 1 i ust. 3 ustawy z dnia 13 września 1996 r. o utrzymaniu czystości i porządku w gminach (Dz.U. z 2016 r. poz. 250, poz. 1020, poz. 1250) Rada Gminy Suwałki uchwala, co następuje:

**§ 1.** Ustala się, że opłata za gospodarowanie odpadami komunalnymi pobierana przez Gminę Suwałki od właścicieli nieruchomości, na których zamieszkują mieszkańcy, będzie obliczana metodą określoną w art. 6j ust. 2 ustawy z dnia 13 września 1996 r. o utrzymaniu czystości i porządku w gminach, zgodnie z którą opłata za gospodarowanie odpadami komunalnymi ponoszona będzie od gospodarstwa domowego.

**§ 2. 1.** Ustala się stawkę opłaty za gospodarowanie odpadami komunalnymi dla właścicieli nieruchomości, na których zamieszkują mieszkańcy w przypadku, gdy odpady są zbierane i odbierane w sposób selektywny:

- 1) od małych gospodarstw domowych (do 2 osób) w wysokości 16,00 zł;
- 2) od średnich gospodarstw domowych (od 3 do 5 osób) w wysokości 30,00 zł;
- 3) od dużych gospodarstw domowych (od 6 osób i więcej) w wysokości 36,00 zł.

**2.** Ustala się miesięczną wyższą stawkę opłaty za gospodarowanie odpadami komunalnymi dla właścicieli nieruchomości, na których zamieszkują mieszkańcy w przypadku nieselektywnego zbierania odpadów komunalnych:

- 1) od małych gospodarstw domowych (do 2 osób) w wysokości 26,00 zł;
- 2) od średnich gospodarstw domowych (od 3 do 5 osób) w wysokości 44,00 zł;
- 3) od dużych gospodarstw domowych (od 6 osób i więcej) w wysokości 50,00 zł.

**§ 3. 1.** Ustala się stawkę opłaty za pojemnik na odpady komunalne, od właścicieli nieruchomości, na których nie zamieszkują mieszkańcy, a powstają odpady komunalne, jeżeli odpady komunalne są zbierane i odbierane w sposób selektywny:

1) na odpady mokre:

- a) o pojemności 110 l / 120 l - w wysokości 17,00 zł,
- b) o pojemności 240 l / 360 l - w wysokości 25,00 zł,
- c) o pojemności 550 l / 660 l - w wysokości 34,00 zł,
- d) o pojemności 770 l - w wysokości 39,00 zł,
- e) o pojemności 1000 l / 1100 l - w wysokości 58,00 zł,
- f) o pojemności 2500 l - w wysokości 114,00 zł,
- g) o pojemności 5000 l / 7000 l - w wysokości 420,00 zł;

2) na odpady suche:

- a) o pojemności 110 l / 120 l - w wysokości 7,00 zł,
- b) o pojemności 240 l / 360 l - w wysokości 11,00 zł,
- c) o pojemności 550 l / 660 l - w wysokości 14,00 zł,
- d) o pojemności 770 l - w wysokości 18,00 zł,

- e) o pojemności 1000 l / 1100 l - w wysokości 22,00 zł,
- f) o pojemności 2500 l - w wysokości 50,00 zł,
- g) o pojemności 5000 l / 7000 l - wysokości 240,00 zł.

2. Ustala się wyższą stawkę opłaty za pojemnik na odpady komunalne, od właścicieli nieruchomości, na których nie zamieszkują mieszkańcy, a powstają odpady komunalne w przypadku nieselektywnego zbierania odpadów komunalnych:

- 1) o pojemności 110 l / 120 l - w wysokości 45,00 zł;
- 2) o pojemności 240 l / 360 l - w wysokości 57,00 zł;
- 3) o pojemności 550 l / 660 l - w wysokości 75,00 zł;
- 4) o pojemności 770 l - w wysokości 95,00 zł;
- 5) o pojemności 1000 l / 1100 l - w wysokości 115,00 zł;
- 6) o pojemności 2500 l - w wysokości 315,00 zł;
- 7) o pojemności 5000 l / 7000 l - wysokości 700,00 zł.

**§ 4.** 1. Ilość osób zamieszkujących daną nieruchomość ustalana będzie na podstawie deklaracji o wysokości opłaty za gospodarowanie odpadami komunalnymi składanej przez właścicieli nieruchomości.

2. Miesięczna opłata za gospodarowanie odpadami komunalnymi zbieranymi w sposób selektywny pochodzącymi z nieruchomości, na których nie zamieszkują mieszkańcy, a powstają odpady komunalne, stanowić będzie sumę iloczynów stawek określonych w § 3 ust. 1 oraz ilości pojemników przeznaczonych do zbiórki odpadów komunalnych i surowcowych o określonej pojemności oraz częstotliwości ich wywozu ustalone zgodnie z regulaminem utrzymania czystości i porządku na terenie Gminy Suwałki określonym odrębną uchwałą.

3. Miesięczna opłata za gospodarowanie odpadami komunalnymi zbieranymi w sposób nieselektywny pochodzącymi z nieruchomości, na których nie zamieszkują mieszkańcy, a powstają odpady komunalne, stanowić będzie sumę iloczynów stawek określonych w § 3 ust. 2 oraz ilości pojemników przeznaczonych do zbiórki odpadów komunalnych o określonej pojemności oraz częstotliwości wywozu ustalone zgodnie z regulaminem utrzymania czystości i porządku na terenie Gminy Suwałki określonym odrębną uchwałą .

4. Ilość pojemników na odpady, ich pojemność oraz częstotliwość wywozu przyjęta będzie na podstawie deklaracji o wysokości opłaty za gospodarowanie odpadami komunalnymi składanej przez właścicieli nieruchomości, na których nie zamieszkują mieszkańcy, a powstają odpady komunalne oraz zgodnie z obowiązującym regulaminem

5. Wzór deklaracji, o której mowa w ust. 1, określa odrębna uchwała.

**§ 5.** Wykonanie uchwały powierza się Wójtowi Gminy Suwałki.

**§ 6.** Z dniem wejścia w życie niniejszej uchwały traci moc uchwały nr XXXV/309/13 Rady Gminy Suwałki z dnia 30 października 2013 r. w sprawie wyboru metody ustalenia opłaty za gospodarowanie odpadami komunalnymi oraz ustalenia wysokości tej opłaty i ustalenia stawki opłaty za pojemnik (Dz.Urz.Woj. Podlaskiego z 2013 r. poz. 3969).

**§ 7.** 1. Uchwała podlega ogłoszeniu w Dzienniku Urzędowym Województwa Podlaskiego.

2. Uchwała wchodzi w życie z dniem 1 stycznia 2017 r.

Przewodniczący Rady

Marek Jeromin

**Uchwała Nr .../.../16****Rady Gminy Suwałki**

z dnia ..... 2016 r.

**w sprawie ustalenia ryczałtowej stawki opłaty za gospodarowanie odpadami komunalnymi na nieruchomościach, na których znajdują się domki letniskowe lub innych nieruchomości wykorzystywanych na cele rekreacyjno-wypoczynkowe, wykorzystywanych jedynie przez część roku.**

Na podstawie art. 18 ust. 2 pkt 15, art. 40 ust. 1 i art. 41 ust. 1 ustawy z dnia 8 marca 1990 r. o samorządzie gminnym (Dz.U. z 2016 r. poz. 446, poz.1579) oraz art. 6j ust. 3b ustawy z dnia 13 września 1996 r. o utrzymaniu czystości i porządku w gminach (Dz.U. z 2016 r. poz. 250, poz. 1020, poz. 1250) Rada Gminy Suwałki uchwala, co następuje:

**§ 1.** Ustala się roczną ryczałtową stawkę opłaty za gospodarowanie odpadami komunalnymi od nieruchomości, na których znajdują się domki letniskowe lub innych nieruchomości wykorzystywanych na cele rekreacyjno-wypoczynkowe, wykorzystywanych jedynie przez część roku, jeżeli odpady są zbierane i odbierane w sposób selektywny w wysokości 100 zł.

**§ 2.** Ustala się roczną ryczałtową, wyższą stawkę opłaty za gospodarowanie odpadami komunalnymi od nieruchomości, na których znajdują się domki letniskowe lub innych nieruchomości wykorzystywanych na cele rekreacyjno-wypoczynkowe, wykorzystywanych jedynie przez część roku, jeżeli odpady są zbierane i odbierane w sposób nieselektywny w wysokości 200 zł.

**§ 3.** Ustala się roczną ryczałtową stawkę opłaty za gospodarowanie odpadami komunalnymi od nieruchomości, na których znajdują się domki letniskowe lub innych nieruchomości wykorzystywanych na cele rekreacyjno-wypoczynkowe, wykorzystywanych jedynie przez część roku, położonych na terenie rodzinnych ogrodów działkowych, jeżeli odpady są zbierane i odbierane w sposób selektywny w wysokości 10 zł za każdą działkę położoną na terenie rodzinnych ogrodów działkowych, w sposób nieselektywny wyższą stawkę w wysokości 20 zł za każdą działkę położoną na terenie rodzinnych ogrodów działkowych.

**§ 4.** Wykonanie uchwały powierza się Wójtowi Gminy Suwałki.

**§ 5.** Z dniem wejścia w życie niniejszej uchwały traci moc uchwała nr XI/87/15 Rady Gminy Suwałki z dnia 27 października 2015 r. w sprawie ustalenia ryczałtowej stawki opłaty za gospodarowanie odpadami komunalnymi na nieruchomościach, na których znajdują się domki letniskowe, lub innych nieruchomości wykorzystywanych na cele rekreacyjno-wypoczynkowe, wykorzystywanych jedynie przez część roku (Dz.Urz. Woj. Podlaskiego z 2015 r. poz. 3523).

**§ 6.** 1. Uchwała podlega ogłoszeniu w Dzienniku Urzędowym Województwa Podlaskiego.  
2. Uchwała wchodzi w życie z dniem 1 stycznia 2017 r.

**Przewodniczący Rady**

**Marek Jeromin**